

STAFF OF CENTRAL SAVING AND CREDIT COOPERATIVE LTD.

# ANNUAL REPORT 2022

รายงานกิจการ  
ประจำปี 2565



กู้ได้ 95% ของทุนเรือนหุ้น  
สูงสุดไม่เกิน 100,000 บาท  
ผ่อนชำระสูงสุด 12 งวด

อัตราดอกเบี้ย 12.50%

\*\*\* รับเงินสด ทันที \*\*\*  
ที่เคาน์เตอร์การเงิน

## Q - Loan

(รับเงินสด)



### หลักเกณฑ์การให้เงินกู้

- ต้องเป็นสมาชิกสหกรณ์และต้องส่งเงินค่าหุ้นมาแล้ว ไม่ต่ำกว่า 6 งวด
- กรณีสมาชิกมีภาระค้ำประกันสมาชิกรายอื่นหรือมีสัญญาเงินกู้ C-Loan (สินเชื่อบุคคลค้ำประกัน) วงเงินสินเชื่อที่อนุมัติ ไม่เกินร้อยละ 50 ของเงินได้รายเดือน สูงสุดไม่เกิน 30,000 บาท และไม่เกินมูลค่าหุ้นที่มีอยู่แล้วแต่อย่างใดอย่างหนึ่งจะน้อยกว่า
  - ระยะเวลาผ่อนชำระ ไม่เกิน 2 งวด
  - ต้องมีสมาชิกเป็นผู้ค้ำประกันวงเงินกู้
- กรณีสมาชิกไม่มีภาระค้ำประกันสมาชิกรายอื่นและไม่มีเงินกู้ค้างค้ำหรือมีสัญญาเงินกู้ New Easy Loan วงเงินสินเชื่อที่ขออนุมัติ เมื่อรวมจำนวนเงินที่ได้รับอนุมัติแล้ว จะต้อง ไม่เกินร้อยละ 95 ของมูลค่าหุ้นที่มีสมาชิกมีอยู่ ณ วันที่ทำเรื่องขอสินเชื่อและสูงสุดไม่เกิน 100,000 บาท (กรณี Q-Loan) หรือ 300,000 บาท (กรณี Smile Loan)
  - ระยะเวลาผ่อนชำระ ไม่เกิน 12 งวด

## Smile Loan

(เงินกู้ฉุกเฉิน ATM)

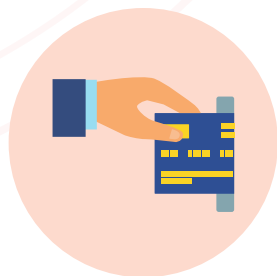

สะดวก รวดเร็ว ประหยัดเวลา  
ลดค่าใช้จ่ายในการเดินทาง



กู้ได้ 95% ของทุนเรือนหุ้น  
สูงสุดไม่เกิน 300,000 บาท  
ผ่อนชำระสูงสุด 12 งวด

อัตราดอกเบี้ย 8.00%

\*\*\* ต้องเปิดบัญชีออมทรัพย์ธนาคารกรุงศรี \*\*\*  
โดยนำแบบฟอร์มจากสหกรณ์ไปเปิดบัญชี

# สหกรณ์ออมทรัพย์พนักงานห้างเซ็นทรัล จำกัด ร่วมกับ บมจ. ธนาคารกรุงศรีอยุธยา กู้ฉุกเฉิน ผ่านเครื่อง ATM ได้ทุกธนาคาร กว่า 60,000 เครื่อง

รหัสสหกรณ์ 07095



สมาชิกสามารถกดเงินกู้ฉุกเฉิน ผ่านเครื่อง กรุงศรี ATM  
และ ATM Pool ได้ **ตลอด 24 ชั่วโมง**

**สมาชิก** เปิดบัญชีออมทรัพย์ + บัตร เรียบร้อยแล้ว  
**สมาชิกติดต่อสหกรณ์ฯ เพื่อพิจารณาวงเงินกู้**

## ขั้นตอนการกดเงินกู้ฉุกเฉิน Smile Loan ผ่าน App KMA



### 1 เข้าสู่ระบบ เลือก **เมนูทั้งหมด**



### 2 เลือก **สหกรณ์**



### 3 เลือก **ถอนเงินกู้ฉุกเฉิน**

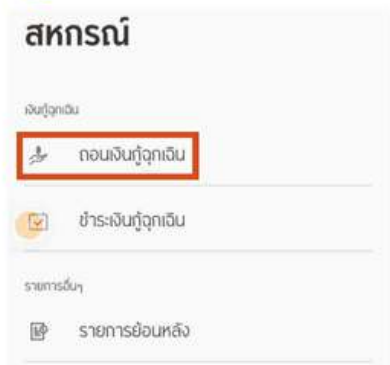

### 4 กรอก **จำนวนเงิน**



### 5 กด **ยืนยัน**



### 6 **ตรวจสอบความถูกต้อง**



\*\*\* ค่าธรรมเนียม 10 บาท \*\*\*

# ขั้นตอนการกดเงินกู้ฉุกเฉิน Smile Loan



## 1 สอดบัตร และ ใส่รหัส ของบัตร ATM



## 2 เลือก บริการอื่นๆ



## 3 เลือก สหกรณ์

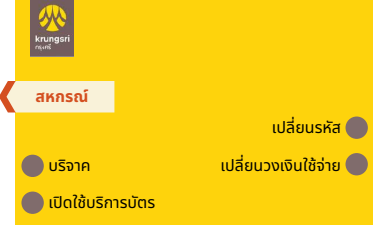

## 4 เลือก เงินกู้ฉุกเฉิน

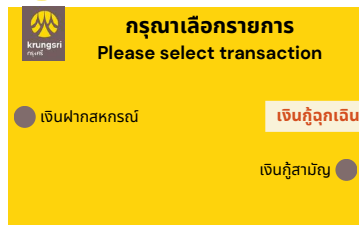

## 5 เลือก ถอนเป็นเงินสด

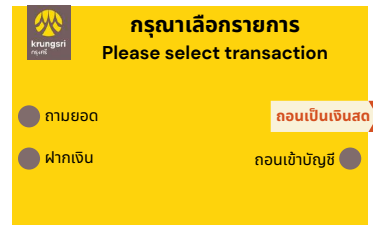

## 6 ระบุจำนวนยอด

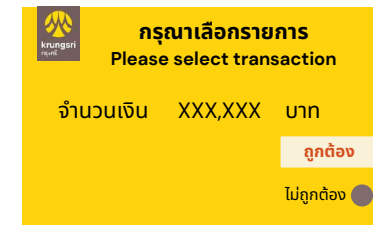

# ขั้นตอนการกดเงินกู้ฉุกเฉิน Smile Loan ต่างธนาคาร



## 1 สอดบัตร และ ใส่รหัสของบัตร



## 2 เลือกทำรายการ "ถอนเงิน"



## 3 เลือก "บัญชีกระแสรายวัน"

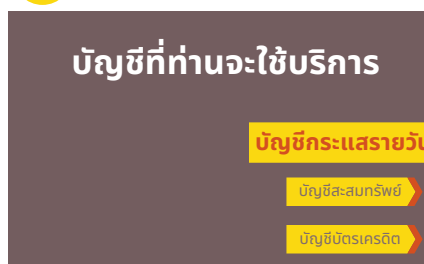

## 4 ระบุจำนวนเงิน



# สารจากที่ปรึกษา กิตติมศักดิ์

คุณปริญญ์ จิราธิวัฒน์

คณะกรรมการดำเนินการ สหกรณ์ออมทรัพย์พนักงานห้างเซ็นทรัล จำกัด ประกอบด้วยผู้บริหารและพนักงานกลุ่มเซ็นทรัล ทุกชุด ที่ผ่านมามุ่งมั่นบริหารงาน สหกรณ์ออมทรัพย์พนักงานห้างเซ็นทรัล จำกัด ตามหลักการเดียวกันกับการทำงานให้กับกลุ่มเซ็นทรัล โดยรักษาธรรมาภิบาล ความมีเสถียรภาพ ความมั่นคงทางการเงินของสหกรณ์ให้ยืนหยัดเสมือนเป็นสถาบันการเงินของพนักงานกลุ่มเซ็นทรัล จากรุ่นสู่รุ่น ในการรักษาหลักการของสหกรณ์มาโดยตลอดและต่อเนื่อง คำนึงถึงความช่วยเหลือซึ่งกันและกัน ตลอดจนการแบ่งปันใน หม่อมวลสมาชิกตั้งแต่อดีตจนถึงปัจจุบันและรักษาไว้ซึ่งเกียรติภูมิการเป็นสหกรณ์ของพนักงานกลุ่มเซ็นทรัล

ในโอกาสนี้ ขอขอบคุณคณะกรรมการดำเนินการ คณะอนุกรรมการในด้านต่าง ๆ ผู้แทนกลุ่มเซ็นทรัล ตลอดจนเจ้าหน้าที่สหกรณ์ ที่มีความมุ่งมั่นปฏิบัติงานอย่างเต็มกำลังความสามารถ ด้วยความซื่อสัตย์สุจริตเพื่อให้การบริการแก่สมาชิกเป็นไปอย่างมีคุณภาพและก่อให้เกิดประโยชน์สูงสุดแก่สมาชิก รวมถึงสมาชิกสหกรณ์ทุกคนที่ให้ความไว้วางใจในการใช้บริการและให้ความร่วมมือในการส่งเสริม การดำเนินงานของสหกรณ์จนมีความเจริญเติบโตและก้าวหน้ามาโดยตลอด

ขออาราธนาคุณพระศรีรัตนตรัย และสิ่งศักดิ์สิทธิ์ทั้งหลายที่ทุกท่านเคารพนับถือ จงดลบันดาลให้ท่านทั้งหลาย พร้อมครอบครัว ประสพแต่ความสุข ความเจริญ มีสุขภาพพลานามัยแข็งแรง ปราศจากภัยพิบัติทั้งปวง สมหวังในสิ่งอันพึงปรารถนาตลอดไป

(นายปริญญ์ จิราธิวัฒน์)

ที่ปรึกษากิตติมศักดิ์

สหกรณ์ออมทรัพย์พนักงานห้างเซ็นทรัล จำกัด

สินเชื่อสามัญ : อายุสมาชิก 6 เดือนขึ้นไป

# New Easy Loan

สินเชื่อ 95% ของทุนเรือนหุ้น

กู้ได้ 95% ของทุนเรือนหุ้น  
ผ่อนชำระสูงสุด 120 งวด

อัตราดอกเบี้ย  
3.75% - 6.50%

อัตราดอกเบี้ย New Easy Loan	
วงเงินกู้ (บาท)	อัตราดอกเบี้ยต่อปี
1 - 400,000	6.50 %
400,001 - 500,000	5.50 %
500,001 - 999,999	4.50 %
1 ล้านบาทขึ้นไป	3.75 %

## หลักเกณฑ์การให้เงินกู้

- ต้องเป็นสมาชิกสหกรณ์และต้องส่งเงินค่าหุ้นมาแล้ว ไม่ต่ำกว่า 6 งวด
- กรณีไม่มีภาระค้ำประกันสมาชิกรายอื่นและไม่มีสัญญาเงินกู้ C-Loan (สินเชื่อบุคคลค้ำประกัน)  
วงเงินสินเชื่อที่อนุมัติ ไม่เกินร้อยละ 95 ของมูลค่าหุ้น และหรือ เงินฝากที่สมาชิกมีอยู่ ณ วันที่ทำเรื่องขอสินเชื่อ
- กรณีมีสัญญาเงินกู้ชนิดใดที่ไม่ใช่สัญญาเงินกู้ C-Loan (สินเชื่อบุคคลค้ำประกัน)  
วงเงินสินเชื่อที่อนุมัติ เมื่อรวมจำนวนเงินที่ได้รับอนุมัติแล้ว จะต้องไม่เกินร้อยละ 95 ของมูลค่าหุ้น และหรือเงินฝากที่สมาชิกมีอยู่ ณ วันที่ทำเรื่องขอสินเชื่อ

## เอกสารประกอบ

1. สำเนาบัตรประชาชนของผู้กู้ 1 ใบ
2. สำเนาสลิปเงินเดือน (เดือนล่าสุด) ของผู้กู้ 1 ใบ
3. สำเนานำบัญชีธนาคารของผู้กู้ 1 ใบ



# สารจากประธาน กรรมการดำเนินการ

## คุณพิชัย จิราธิวัฒน์

สหกรณ์ออมทรัพย์พนักงานห้างเซ็นทรัล จำกัด ได้จัดทะเบียนจัดตั้งสหกรณ์เมื่อวันที่ 9 สิงหาคม 2519 จะก้าวเข้าสู่ปีที่ 48 โดยมีวัตถุประสงค์ของการจัดตั้งสหกรณ์เพื่อเป็นสวัสดิการและช่วยเหลือซึ่งกันและกันให้แก่พนักงานกลุ่มเซ็นทรัล คณะกรรมการดำเนินการสหกรณ์ออมทรัพย์พนักงานห้างเซ็นทรัล จำกัด ได้มอบนโยบายและหลักการในการบริหารงานสหกรณ์โดยคำนึงถึงสิทธิประโยชน์ที่สมาชิกจะได้รับเป็นหลักสำคัญและการบริหารงานสหกรณ์จะต้องอยู่ภายใต้ข้อบังคับ ระเบียบ ประกาศและกฎหมายที่เกี่ยวข้องอย่างเคร่งครัด ตลอดจนรับข้อเสนอแนะจากสมาชิคนำมาแก้ไขปรับปรุงในการบริหารงานสหกรณ์ให้ตรงกับความต้องการของสมาชิก โดยไม่ขัดต่อข้อบังคับ ระเบียบ ประกาศและกฎหมายที่เกี่ยวข้อง

ผลการดำเนินงานของสหกรณ์ ปี 2565 สิ้นทรัพย์รวม 1,397.45 ล้านบาท เพิ่มขึ้นจากปี 2564 จำนวน 47.87 ล้านบาท ทุนเรือนหุ้น 1,224.34 ล้านบาท เพิ่มขึ้นปี 2564 จำนวน 8.19 ล้านบาท เงินรับฝากจากสมาชิก 63.25 ล้านบาท ลดลงจากปี 2564 จำนวน 8.58 ล้านบาท เงินให้กู้ยืมสมาชิก 219.64 ล้านบาท เพิ่มขึ้นจากปี 2564 จำนวน 12.96 ล้านบาท เงินลงทุน 884.73 ล้านบาท ลดลงจากปี 2564 จำนวน 65.72 ล้านบาท รายได้ 51.75 ล้านบาท เพิ่มขึ้นจากปี 2564 จำนวน 21.19 ล้านบาท ค่าใช้จ่าย 7.19 ล้านบาท ลดลงจากปี 2564 จำนวน 0.28 ล้านบาท กำไรสุทธิ 44.56 ล้านบาท เพิ่มขึ้นจากปี 2564 จำนวน 21.47 ล้านบาท และจัดสรรกำไรสุทธิเพื่อจ่ายเงินปันผลในอัตราร้อยละ 2.50 เป็นเงิน 28.93 ล้านบาท เงินเฉลี่ยคืนดอกเบี้ยเงินให้กู้ในอัตราร้อยละ 15 เป็นเงิน 1.88 ล้านบาท

โอกาสนี้ผมและคณะกรรมการดำเนินการ ขอขอบคุณ ผู้แทนกรมส่งเสริมสหกรณ์กรุงเทพมหานครพื้นที่ 1 ที่ปรึกษาอดีตสมัครและที่ปรึกษาของสหกรณ์ ฝ่ายบริหาร ฝ่ายจัดการ ตลอดจนเจ้าหน้าที่ ผู้ตรวจสอบกิจการ ผู้สอบบัญชี และสมาชิกทุกคนที่ร่วมกันทำให้สหกรณ์ออมทรัพย์พนักงานห้างเซ็นทรัล จำกัด ประสบความสำเร็จในการดำเนินการ ให้มีความก้าวหน้า มั่นคง โปร่งใส ตอบสนองความต้องการของสมาชิกเป็นอย่างดี ขออาราธนาคุณพระศรีรัตนตรัยและสิ่งศักดิ์สิทธิ์ในสากลโลกได้โปรดดลบันดาลให้ทุกท่านและครอบครัวมีความสุข สมหวังในสิ่งอันพึงปรารถนา ทุกประการ

(นายพิชัย จิราธิวัฒน์)

ประธานกรรมการดำเนินการ  
สหกรณ์ออมทรัพย์พนักงานห้างเซ็นทรัล จำกัด

# Deposit Product : บัญชีเงินฝากกับสหกรณ์

## เงินฝากออมทรัพย์พิเศษ

อัตราดอกเบี้ย 1.00%

เปิดบัญชีขั้นต่ำ 1,000 บาท

## เงินฝากออมทรัพย์

อัตราดอกเบี้ย 0.50%

เปิดบัญชีขั้นต่ำ 100 บาท

การฝากเงิน  
จำนวนเท่าใด เมื่อใดก็ได้  
หรือหักจากบัญชีเงินเดือนเพื่อฝากทุกเดือน

ถอนได้เดือนละ 1 ครั้ง  
โดยไม่เสียค่าธรรมเนียม

ไม่จำกัดจำนวนครั้ง  
ในการถอน

หากถอนครั้งที่ 2 เสียค่าธรรมเนียมร้อยละ 2  
ของจำนวนเงินที่ถอน ไม่ต่ำกว่า 500 บาท

เงินฝากทุกประเภท ลงรับดอกเบี้ย  
วันที่ 30 มิถุนายน และ 31 ธันวาคม ของทุกปี

## ข้อกำหนดในการฝากเงิน

การรับเงินฝากออมทรัพย์ทุกประเภท สมาชิกสามารถฝากเงินสูงสุดไม่เกิน

100,000 บาท (หนึ่งแสนบาทถ้วน)  
ต่อบัญชี / ต่อเดือน

\*\*\* โดยไม่กำหนดจำนวนครั้งในการฝาก \*\*\*

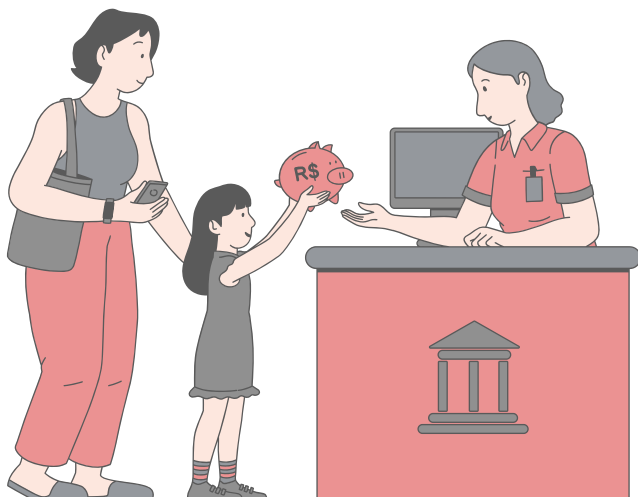



# สารจากรองประธาน กรรมการดำเนินการ

## คุณมนทิรา ห้วยหงษ์ทอง

ในระหว่างปี 2565 ถึงแม้ในภาพรวมยังมีผลกระทบของวิกฤติทางเศรษฐกิจของสังคมโลกอันมีผลมาจากการแพร่ระบาดของเชื้อไวรัสอย่างต่อเนื่อง และ เกิดภาวะสงครามขึ้นอีกซึ่งก็ถือว่าเป็นปีที่เฟ้อระว่างสามเสี่ยงต่างๆ แต่ก็ถือว่าในช่วงปลายปียังมีสัญญาณเริ่มต้นที่ดีของการฟื้นตัวในทางที่ดีขึ้น ทางคณะกรรมการดำเนินการของสหกรณ์ออมทรัพย์พนักงานห้างเซ็นทรัล จำกัด ได้ดูแลการบริหารจัดการโดยยึดหลักความระมัดระวังอย่างที่สุด โดยคำนึงถึงผลประโยชน์และความเสี่ยงต่อสมาชิกสหกรณ์เป็นหลัก ทั้งนี้เช่นการลดการระดมทุนในการบริหารสภาพคล่องส่วนเกินของสหกรณ์ การพิจารณาลงทุนในตราสารหนี้โดยประสานงานกับผู้เชี่ยวชาญด้านการลงทุนเพิ่มขึ้น ตลอดจนเพื่อเป็นการแบ่งเบาภาระของสมาชิกผู้กู้ จึงได้ปรับลดค่าธรรมเนียมการรีไฟแนนซ์เงินกู้ จากอัตราร้อยละ 2 เป็นอัตราร้อยละ 1 ตามที่ระยะเวลาสหกรณ์ประกาศกำหนด เป็นต้น

ทั้งนี้ขอขอบคุณ ที่ปรึกษาที่ดีมีศักดิ์ ที่ปรึกษาของสหกรณ์ และคณะกรรมการดำเนินการ ตลอดจนเจ้าหน้าที่สหกรณ์ที่ร่วมกันพัฒนาปรับปรุงการบริหารงานของสหกรณ์ให้ประสบความสำเร็จในการดำเนินงาน มีความก้าวหน้า มั่นคง โปร่งใส สนองตอบความต้องการของสมาชิกได้เป็นอย่างดี ขออัญวพรมายังเพื่อนสมาชิกสหกรณ์ทุกคน ให้มีความสุขกายแข็งแรง สุขภาพจิตเข้มแข็ง ไร้โรคปลอดภัยจากภยันตรายทั้งปวง เจริญก้าวหน้าในหน้าที่การงานตลอดไป



(นางมนทิรา ห้วยหงษ์ทอง)

รองประธานกรรมการดำเนินการ  
สหกรณ์ออมทรัพย์พนักงานห้างเซ็นทรัล จำกัด

# สวัสดิการ สำหรับสมาชิกสหกรณ์ฯ



## สวัสดิการเยี่ยมสมาชิกป่วย

นอนโรงพยาบาลอย่างน้อย 1 คืน  
หรือพักรักษาตัวที่บ้านตั้งแต่ 5 วันขึ้นไป

จำนวนเงิน 500 บาท

## สวัสดิการรับขวัญบุตรสมาชิก

ยื่นเอกสารขอเบิกสวัสดิการ ภายใน 30 วัน

จำนวนเงิน 500 บาท



## สวัสดิการการศพ บิดา/มารดา/สามี/ภรรยา และบุตรสมาชิก

สหกรณ์ออมทรัพย์พนักงานห้างเซ็นทรัล  
มอบเงินหรือสิ่งของแสดงความอาลัย

จำนวนเงิน 500 บาท



## สวัสดิการการศพสมาชิกเสียชีวิต

สหกรณ์ออมทรัพย์พนักงานห้างเซ็นทรัล  
มอบเงินหรือสิ่งของแสดงความอาลัยแก่สมาชิกที่เสียชีวิต

จำนวนเงิน 3,000 บาท



## สวัสดิการเพื่อสมาชิกที่ประสบภัยพิบัติ

ได้แก่ อุทกภัย วาตภัย อัคคีภัย เป็นต้น  
(พิจารณาเป็นกรณีไป)

จำนวนเงิน 3,000 บาท

## ทุนการศึกษาบุตรสมาชิก

สหกรณ์ฯ จะมอบทุนการศึกษาให้กับบุตรสมาชิกปีละครั้ง  
ตั้งแต่ชั้นประถมศึกษา ถึง ปริญญาตรี



# สารบัญ

วาระที่ 1 เรื่อง ประธานแจ้งให้ที่ประชุมทราบ	13
วาระที่ 2 เรื่อง รับรองรายงานการประชุมใหญ่สามัญ ประจำปี 2564	14-110
วาระที่ 3 เรื่อง รับทราบรายงานผลการดำเนินงาน ประจำปี 2565	111-116
วาระที่ 4 เรื่อง รับทราบรายงานของผู้ตรวจสอบกิจการ ประจำปี 2565	117-124
วาระที่ 5 เรื่อง รับทราบรายงานของผู้ตรวจสอบบัญชี ประจำปี 2565 และ พิจารณานุมัติงบประมาณ ประจำปี 2565	125-148
วาระที่ 6 เรื่อง พิจารณานุมัติจัดสรรกำไรสุทธิ ประจำปี 2565	149
วาระที่ 7 เรื่อง พิจารณานุมัติแผนงาน งบประมาณรายจ่าย ประจำปี 2566	150-151
วาระที่ 8 เรื่อง พิจารณากำหนดวงเงินกู้ยืมหรือค้ำประกัน ประจำปี 2566	152
วาระที่ 9 เรื่อง พิจารณานุมัติการนำเงินไปฝากหรือลงทุน และ แผนการบริการกองทุนส่วนบุคคล (SCBAM) ประจำปี 2566	152-154
วาระที่ 10 เรื่อง พิจารณาคัดเลือกผู้ตรวจสอบกิจการ และกำหนดค่าธรรมเนียมการตรวจสอบ ประจำปี 2566	154-158
วาระที่ 11 เรื่อง พิจารณาคัดเลือกผู้สอบบัญชีภาคเอกชนเป็นผู้สอบบัญชี และ กำหนดค่าธรรมเนียมการสอบ ประจำปี 2566	158-159
วาระที่ 12 เรื่อง พิจารณาแก้ไขข้อบังคับสหกรณ์ฯ	159-168
วาระที่ 13 เรื่อง การเลือกตั้ง คณะกรรมการดำเนินการ ประจำปี 2566	168-169
วาระที่ 14 เรื่อง อื่น ๆ	169



สอ.ช. 10/2566

7 มีนาคม 2566

เรื่อง ขอเชิญร่วมประชุมใหญ่สามัญประจำปี 2565

เรียน สมาชิกสหกรณ์ออมทรัพย์พนักงานห้างเซ็นทรัล จำกัด ทุกท่าน

ด้วยคณะกรรมการดำเนินการสหกรณ์ออมทรัพย์พนักงานห้างเซ็นทรัล จำกัด จะจัดการประชุมใหญ่สามัญประจำปี 2565 ในวันศุกร์ที่ 24 มีนาคม 2566 เวลา 09.30 น. – 12.30 น. ณ ห้อง I-CARE ชั้น 2 อาคารเซ็นทรัลสิลมทาวเวอร์ พิจารณาเรื่องตามระเบียบวาระดังนี้

- วาระที่ 1 เรื่อง ประธานแจ้งให้ที่ประชุมทราบ
- วาระที่ 2 เรื่อง รับรองรายงานการประชุมใหญ่สามัญ ประจำปี 2564
- วาระที่ 3 เรื่อง รับทราบรายงานผลการดำเนินงาน ประจำปี 2565
- วาระที่ 4 เรื่อง รับทราบรายงานของผู้ตรวจสอบกิจการสหกรณ์ฯ ประจำปี 2565
- วาระที่ 5 เรื่อง รับทราบรายงานของผู้สอบบัญชี ประจำปี 2565 และ พิจารณานุมัติงบประมาณการเงิน ประจำปี 2565
- วาระที่ 6 เรื่อง พิจารณานุมัติจัดสรรกำไรสุทธิ ประจำปี 2565
- วาระที่ 7 เรื่อง พิจารณานุมัติแผนงาน งบประมาณรายจ่าย ประจำปี 2566
- วาระที่ 8 เรื่อง พิจารณากำหนดวงเงินกู้ยืมหรือค้ำประกัน ประจำปี 2566
- วาระที่ 9 เรื่อง พิจารณานุมัติการนำเงินไปฝากหรือลงทุน และแผนการบริหารกองทุนส่วนบุคคล (SCBAM) ประจำปี 2566
- วาระที่ 10 เรื่อง พิจารณาคัดเลือกผู้ตรวจสอบกิจการ และกำหนดค่าธรรมเนียมการตรวจสอบ ประจำปี 2566
- วาระที่ 11 เรื่อง พิจารณาคัดเลือกผู้สอบบัญชีภาคเอกชนเป็นผู้สอบบัญชี และกำหนดค่าธรรมเนียมการสอบ ประจำปี 2566
- วาระที่ 12 เรื่อง พิจารณาแก้ไขข้อบังคับสหกรณ์ฯ
- วาระที่ 13 เรื่อง การเลือกตั้ง คณะกรรมการดำเนินการ ประจำปี 2566
- วาระที่ 14 เรื่อง อื่น ๆ

จึงขอเรียนเชิญสมาชิกทุกท่านเข้าร่วมประชุมตามวัน เวลา และสถานที่ดังกล่าวโดยพร้อมเพรียงกันด้วย จักขอบคุณยิ่ง

ขอแสดงความนับถือ

(นาง มนทิรา ห้วยหงษ์ทอง)

รองประธานกรรมการทำการแทนประธานกรรมการ  
สหกรณ์ออมทรัพย์พนักงานห้างเซ็นทรัล จำกัด



**วาระที่ 1 เรื่อง ประธานแจ้งให้ที่ประชุมทราบ**

แนะนำผู้เข้าร่วมประชุม

ผู้แทนสำนักงานส่งเสริมสหกรณ์กรุงเทพมหานคร พื้นที่ 1

ผู้ตรวจสอบกิจการ

ผู้ตรวจสอบบัญชี

ที่ปรึกษาสหกรณ์ฯ

.....

.....

.....

.....

.....

.....

.....

.....

.....

.....

.....

.....

**วาระที่ 2 เรื่อง รับรองรายงานการประชุมใหญ่สามัญ ประจำปี 2564**

คณะกรรมการเสนอรายงานการประชุมใหญ่สามัญประจำปี 2564 ครั้งที่ 46/2564 เมื่อวันที่ 25 มีนาคม 2565 เพื่อพิจารณารับรอง  
รายงานการประชุมดังกล่าว

.....

.....

.....

.....

.....

.....

.....

.....

.....

.....

.....

**สหกรณ์ออมทรัพย์พนักงานห้างเซ็นทรัล จำกัด**  
**รายงานการประชุมใหญ่สามัญประจำปี 2564**  
**วันที่ 25 มีนาคม 2565 เวลา 10.00 น.**  
**ณ ห้อง I-CARE ชั้น 2 อาคารเซ็นทรัลสีลมทาวเวอร์**

**ผู้เข้าร่วมประชุม**

คณะกรรมการดำเนินการเข้าร่วมประชุมทั้งหมด	12 คน
สมาชิกเข้าร่วมประชุม(ตามลายมือชื่อเข้าร่วมประชุม)	101 คน จากสมาชิกทั้งหมด 7,529 คน
ผู้แทนสำนักงานส่งเสริมสหกรณ์กรุงเทพฯ พื้นที่ 1	
คุณสุรชาติ ศรีทองงาม	(นักวิชาการสหกรณ์ปฏิบัติการ)
คุณศิวพร เหลืองอร่าม	(เจ้าพนักงานส่งเสริมสหกรณ์ชำนาญงาน)
ผู้ตรวจสอบบัญชี	
คุณศิริวิษณุ ไพศาสตร์	
ผู้ตรวจสอบกิจการ	
คุณเบญญาภา สิ้นประสงค์	ตัวแทนผู้สอบกิจการ
ที่ปรึกษาสหกรณ์	
พล.ร.ต.สำเร็จ เทียนแก้ว	

เปิดประชุมเวลา 10.00 น.

คุณวิภาวดี สงบุตร ผู้จัดการสหกรณ์ฯ ได้แจ้งที่ประชุมให้ทราบว่าขณะนี้สมาชิกเข้าร่วมประชุมจำนวน 101 คน และนายพิชัย จิราธิวัฒน์ ประธานกรรมการ ดิถาคารกิจไม่สามารถเข้าร่วมประชุมได้ จึงขอให้ที่ประชุมแต่งตั้งให้ คุณมนทิรา ห้วยหงษ์ทอง รองประธานกรรมการเป็นประธานในที่ประชุมดำเนินการแทน

**มติที่ประชุม** มติเป็นเอกฉันท์แต่งตั้งให้ คุณมนทิรา ห้วยหงษ์ทอง รองประธานกรรมการ เป็นประธานในที่ประชุม

**วาระที่ 1 เรื่อง ประธานแจ้งให้ที่ประชุมทราบ**

คุณมนทิรา ห้วยหงษ์ทอง ประธานในที่ประชุม ได้มอบหมายให้ คุณวิภาวดี สงบุตร ผู้จัดการสหกรณ์ฯ นำผู้เข้าร่วมประชุม ดังนี้

คุณสุรชาติ ศรีทองงาม	ผู้แทนสำนักงานส่งเสริมสหกรณ์กรุงเทพฯ พื้นที่ 1
คุณศิวพร เหลืองอร่าม	ผู้แทนสำนักงานส่งเสริมสหกรณ์กรุงเทพฯ พื้นที่ 1
คุณศิริวิษณุ ไพศาสตร์	ผู้ตรวจสอบบัญชี
คุณเบญญาภา สิ้นประสงค์	ตัวแทน ผู้ตรวจสอบกิจการ
พล.ร.ต.สำเร็จ เทียนแก้ว	ที่ปรึกษาสหกรณ์

**วาระที่ 2 เรื่อง รับรองรายงานการประชุมใหญ่สามัญประจำปี 2563**

คณะกรรมการเสนอรายงานการประชุมใหญ่สามัญ ประจำปี 2563 ครั้งที่ 45/2563 เมื่อวันที่ 29 มีนาคม 2564 เพื่อพิจารณารับรองรายงานการประชุมดังกล่าว

**สหกรณ์ออมทรัพย์พนักงานห้างเซ็นทรัล จำกัด**  
**รายงานการประชุมใหญ่สามัญประจำปี 2563**  
**วันที่ 29 มีนาคม 2564 เวลา 09.30 น.**  
**ณ ห้อง I-CARE ชั้น 2 อาคารเซ็นทรัลสีลมทาวเวอร์**

## ผู้เข้าร่วมประชุม

คณะกรรมการดำเนินการเข้าร่วมประชุมทั้งหมด	12 คน
สมาชิกเข้าร่วมประชุม(ตามลายมือชื่อเข้าร่วมประชุม)	104 คน จากสมาชิกทั้งหมด 7,838 คน

เปิดประชุมเวลา 09.30 น.

คุณวิภาวดี สงบุตร ผู้จัดการสหกรณ์ฯ ได้แจ้งที่ประชุมให้ทราบว่าขณะนี้สมาชิกเข้าร่วมประชุมจำนวน 104 คน และนายพิชัย จิราธิวัฒน์ ประธานกรรมการ ดิการกิจไม่สามารถเข้าร่วมประชุมได้ จึงขอให้ที่ประชุมแต่งตั้งให้ คุณมนทิตรา ห้วยหงษ์ทอง รองประธาน กรรมการเป็นประธานในที่ประชุมดำเนินการแทน

**มติที่ประชุม** มีมติเป็นเอกฉันท์แต่งตั้งให้ คุณมนทิตรา ห้วยหงษ์ทอง รองประธานกรรมการ เป็นประธานในที่ประชุม

## วาระที่ 1 เรื่อง ประธานแจ้งให้ที่ประชุมทราบ

คุณมนทิตรา ห้วยหงษ์ทอง ประธานในที่ประชุม ได้มอบหมายให้ คุณวิภาวดี สงบุตร ผู้จัดการสหกรณ์ฯ นำผู้เข้าร่วมประชุม ดังนี้

คุณสุรชาติ	ศรีทองงาม	ผู้แทนสำนักงานส่งเสริมสหกรณ์กรุงเทพฯ พื้นที่ 1
คุณจารุวรรณ	สุขศรี	ผู้ตรวจสอบบัญชี
คุณชูศักดิ์	ช่วยชู	ผู้ตรวจสอบกิจการ
พล.ร.ต.สำเร็จ	เทียนแก้ว	ที่ปรึกษาสหกรณ์

## วาระที่ 2 เรื่อง รับรองรายงานการประชุมใหญ่สามัญประจำปี 2562

คณะกรรมการเสนอรายงานการประชุมใหญ่สามัญ(ครั้งที่ 2) ประจำปี 2562 ครั้งที่ 44/2562 เมื่อวันที่ 24 มีนาคม 2563 เพื่อพิจารณา รับรองรายงานดังกล่าว (รายละเอียดตามเอกสารแนบ)

**มติที่ประชุม** มีมติเป็นเอกฉันท์รับรองรายงานการประชุมใหญ่สามัญ(ครั้งที่ 2) ประจำปี 2562 ครั้งที่ 44/2562 เมื่อวันที่ 24 มีนาคม 2563 โดยไม่มีข้อแก้ไข

## วาระที่ 3 เรื่อง รับทราบรายงานผลการดำเนินงานประจำปี 2563

### ผลการดำเนินงานเปรียบเทียบ ปี 2562 – ปี 2563

หน่วย : บาท

รายการ	2563	2562	เพิ่มขึ้น (ลดลง) จากปี 2562	
			จำนวนเงิน	ร้อยละ
จำนวนสมาชิก (ราย)	7,838	8,676	(838)	(9.66)
สินทรัพย์รวม	1,244,203,836.58	1,420,143,130.66	(175,939,294.08)	(12.38)
ทุนเรือนหุ้น	1,163,093,090.00	1,149,850,360.00	13,242,730.00	1.15
ทุนสำรองตามกฎหมาย	44,647,986.48	36,617,170.48	8,030,816.00	21.93
ทุนสะสมตามข้อบังคับฯ	25,269,390.25	20,232,457.41	5,036,932.84	24.89
เงินรับฝาก	53,548,438.17	39,995,991.38	13,552,446.79	33.88
เงินลงทุน				
เงินฝากประจำชุมชนสหกรณ์ฯ	0.00	75,000,000.00	(75,000,000.00)	(100.00)
เงินลงทุน ระยะสั้น	879,588,309.06	444,510,425.00	435,077,884.06	97.88
เงินลงทุน ระยะยาว	0.00	371,594,193.40	(371,594,193.40)	(100.00)

รายการ	2563	2562	เพิ่มขึ้น (ลดลง) จากปี 2562	
			จำนวนเงิน	ร้อยละ
<b>เงินให้กู้ยืม</b>				
เงินให้กู้ยืม ระยะสั้น	76,323,716.38	80,472,631.61	(4,148,915.23)	(5.16)
เงินให้กู้ยืม ระยะยาว	125,671,696.79	136,361,002.23	(10,689,305.44)	(7.84)
รายได้	55,452,013.92	65,402,176.61	(9,950,162.69)	(15.21)
ค่าใช้จ่าย	7,175,484.94	7,187,045.49	(11,560.55)	(0.16)
กำไรสุทธิประจำปี	48,276,528.98	58,215,131.12	(9,938,602.14)	(17.07)

#### สมาชิกภาพ

ยอดยกมา	เมื่อวันที่ 31 ธันวาคม 2562	8,676	ราย
<u>บวก</u>	รับเพิ่มระหว่างปี 2563	973	ราย
	รวมเป็นจำนวนสมาชิก	<u>9,649</u>	ราย
<u>หัก</u>	ลาออก หรือ พ้นสภาพ	1,800	ราย
	เสียชีวิต	11	ราย
คงเหลือ	สมาชิก ณ วันที่ 31 ธันวาคม 2563	<u>7,838</u>	ราย

#### ทุนเรือนหุ้น

ยอดยกมา	เมื่อวันที่ 31 ธันวาคม 2562	1,149,850,360.00	บาท
<u>บวก</u>	สมาชิกเพิ่มหุ้นระหว่างปี 2563	969,510.00	บาท
	รับชำระหุ้นระหว่างปี	164,359,280.00	บาท
<u>หัก</u>	สมาชิกลดหุ้นระหว่างปี 2563	828,680.00	บาท
	จำนวนทุนเรือนหุ้นของสมาชิกที่ลาออก หรือ พ้นสภาพ	151,257,380.00	บาท
ทุนเรือนหุ้น	ณ วันที่ 31 ธันวาคม 2563	<u>1,163,093,090.00</u>	บาท

#### เงินให้กู้แก่สมาชิก

ในปี 2563 สหกรณ์ฯ มีการปล่อยสินเชื่อให้แก่สมาชิก สำหรับใช้ในกรณีจำเป็นหรือสมาชิกที่ได้รับความเดือดร้อน แบ่งเป็นเงินกู้ประเภทต่าง ๆ รายละเอียดดังนี้

##### เงินกู้ฉุกเฉิน

• Q-Loan 12.50	จำนวน	3,047	สัญญา	จำนวนเงิน	64.51	ล้านบาท
• Smile Loan 8.00	จำนวน	321	สัญญา	จำนวนเงิน	13.65	ล้านบาท

##### เงินกู้สามัญ

• New Easy Loan 5.50	จำนวน	8	สัญญา	จำนวนเงิน	3.70	ล้านบาท
• New Easy Loan 6.50	จำนวน	1,522	สัญญา	จำนวนเงิน	87.21	ล้านบาท
• New Easy Loan 4.50	จำนวน	11	สัญญา	จำนวนเงิน	6.86	ล้านบาท
• New Easy Loan 3.75	จำนวน	6	สัญญา	จำนวนเงิน	7.17	ล้านบาท
• New Easy Loan 3.50 (สินเชื่อเพื่อการศึกษา)	จำนวน	2	สัญญา	จำนวนเงิน	0.04	ล้านบาท



• C-Loan-Div 6.50	จำนวน	4	สัญญา	จำนวนเงิน	1.90	ล้านบาท
• C-Loan 7.50	จำนวน	146	สัญญา	จำนวนเงิน	28.84	ล้านบาท
<b>รวมทั้งสิ้น</b>	<b>จำนวน</b>	<b>5,067</b>	<b>สัญญา</b>	<b>จำนวนเงิน</b>	<b>213.88</b>	<b>ล้านบาท</b>

ดังนั้น ณ วันที่ 31 ธันวาคม 2563 มียอดเงินกู้คงเหลือจำนวน 202.44 ล้านบาท รายละเอียดดังนี้

เงินกู้ฉุกเฉิน	21.24	ล้านบาท
เงินกู้สามัญ	181.20	ล้านบาท
<b>รวมทั้งสิ้น</b>	<b>202.44</b>	<b>ล้านบาท</b>

#### เงินรับฝากจากสมาชิก

(หน่วย : ล้านบาท)

รายการ/ปีพ.ศ.	2563	2562
ออมทรัพย์ (1.0%)	1.52	1.45
ออมทรัพย์พิเศษ (1.5%)	34.02	22.79
ออมทรัพย์พิเศษเกษียณสุข60M (4.0%)	15.71	13.24
ออมทรัพย์ประกันภัยผู้ค้าประกัน (1.0%)	2.29	2.51
<b>รวม</b>	<b>53.54</b>	<b>39.99</b>

#### เงินลงทุน

สหกรณ์ฯ ได้นำเงินที่เหลือจากการปล่อยสินเชื่อให้แก่สมาชิก ไปลงทุนตามมติที่ประชุมใหญ่ ตามประกาศคณะกรรมการพัฒนาการสหกรณ์แห่งชาติ จำนวน 1,038.76 ล้านบาท แบ่งการลงทุนเป็นประเภทต่าง ๆ ดังนี้

ประเภทเงินลงทุน	จำนวนเงิน (ล้านบาท)	คิดเป็นร้อยละ (ของเงินลงทุน)
เงินสดและเงินฝากธนาคาร	159.18	15.00
สิทธิการเช่าอสังหาริมทรัพย์	246.23	24.00
หุ้นสามัญ	255.86	25.00
กองทุนส่วนบุคคลโดย SCBAM	473.03	46.00
บวก(ลบ) ค่าเผื่อการปรับมูลค่าเงินลงทุน	(95.54)	(9.00)

#### การใช้ทุนสาธารณะประโยชน์ และสวัสดิการสหกรณ์ฯ ประจำปี 2563

ประเภททุน	จำนวนราย	จำนวนเงิน (บาท)
<b>ทุนสาธารณประโยชน์</b>		<b>2,000.00</b>
<b>ทุนสวัสดิการ</b>	<b>231</b>	<b>150,500.00</b>
เชื่อมสมาชิกป่วย	112	56,000.00
รับขวัญบุตรสมาชิก	33	16,500.00
การศพบิดา/มารดา/สามีภรรยา และบุตรของสมาชิก	72	36,000.00
การศพสมาชิกเสียชีวิต	12	36,000.00
ช่วยเหลือสมาชิกประสบอุทกภัย	2	6,000.00

ประเภททุน	จำนวนราย	จำนวนเงิน (บาท)
<b>ทุนส่งเสริมการศึกษาแก่นุตรสมาชิก</b>	<b>115</b>	<b>299,500.00</b>
ประถมศึกษา 1-6	54	108,000.00
มัธยมศึกษา 1-3	22	55,000.00
มัธยมศึกษา 4-6 , ปวช. 1-3 และ ปวท.	17	51,000.00
ปวส. 1-2	3	10,500.00
ปริญญาตรี 1-4	18	72,000.00
เด็กพิเศษ-เด็กพิการ	1	3,000.00
<b>ยอดรวมทั้งสิ้น</b>		<b>454,000.00</b>

**ผลการดำเนินงาน ปี 2559 – 2563**

**จำนวนสมาชิก**

ปี พ.ศ.	2563	2562	2561	2560	2559
จำนวนสมาชิก	7,838	8,676	8,648	8,237	6,843

**เงินรับฝาก**

ปี พ.ศ.	2563	2562	2561	2560	2559
จำนวน (ล้านบาท)	53.54	39.99	30.57	22.91	16.63

**เงินให้กู้แก่สมาชิก**

ปี พ.ศ.	2563	2562	2561	2560	2559
จำนวน (ล้านบาท)	202.44	217.37	206.15	191.99	180.98

**ทุนเรือนหุ้น ทุนสำรอง ทุนสะสม**

ปี พ.ศ.	2563	2562	2561	2560	2559
ทุนเรือนหุ้น	1,163.09	1,149.85	1,056.07	982.54	911.06
ทุนสำรอง	44.65	36.62	28.62	23.69	21.30
ทุนสะสม	25.27	20.23	13.50	8.08	16.50

**สินทรัพย์ หนี้สิน และทุนของสหกรณ์ฯ**

รายการ/ปี พ.ศ.	2563	2562	2561	2560	2559
สินทรัพย์	1,244.20	1,420.14	1,242.79	1,114.11	992.38
หนี้สิน	58.45	44.38	34.50	25.69	19.34
ทุนของสหกรณ์ฯ	1,185.75	1,375.76	1,208.29	1,088.42	973.04

รายได้ ค่าใช้จ่าย และกำไรสุทธิ

รายการ/ปีพ.ศ.	2563	2562	2561	2560	2559
รายได้	55.45	65.40	64.65	57.00	30.06
ค่าใช้จ่าย	7.17	7.18	8.67	7.94	6.43
กำไรสุทธิ	48.28	58.22	55.98	49.06	23.63

มติที่ประชุม รับทราบ

วาระที่ 4 เรื่อง รับทราบรายงานของผู้ตรวจสอบกิจการสหกรณ์ ประจำปี 2563

รายงานตรวจสอบกิจการ  
สหกรณ์ออมทรัพย์พนักงานห้างเซ็นทรัล จำกัด  
ประจำปี 2563

เสนอ ที่ประชุมใหญ่ สหกรณ์ออมทรัพย์พนักงานห้างเซ็นทรัล จำกัด

ตามที่ที่ประชุมใหญ่สามัญประจำปี 2562 เมื่อวันที่ 24 มีนาคม 2563 ได้มีมติเลือกตั้งให้ข้าพเจ้าและทีมงานในบริษัท มนตรีสอบบัญชี และกฎหมาย จำกัด เป็นผู้ตรวจสอบกิจการของสหกรณ์ออมทรัพย์พนักงานห้างเซ็นทรัล จำกัด สำหรับปีทางบัญชีสิ้นสุดวันที่ 31 ธันวาคม 2563 นั้น ข้าพเจ้าและทีมงานได้ทำการตรวจสอบตามข้อบังคับข้อ 103 และเสนอรายงานผลการตรวจสอบต่อคณะกรรมการดำเนินการเป็นประจำทุกเดือนแล้ว สำหรับผลการตรวจสอบประจำปี 2563 สามารถสรุปได้ดังนี้

1. วัตถุประสงค์การตรวจสอบ

- 1.1 เพื่อตรวจสอบการปฏิบัติงานของสหกรณ์ ให้เป็นไปตามพระราชบัญญัติสหกรณ์ พ.ศ. 2542 และที่แก้ไขเพิ่มเติม ข้อบังคับและระเบียบของสหกรณ์ตลอดจนมติที่ประชุมใหญ่ และที่ประชุมของคณะกรรมการดำเนินการ
- 1.2 เพื่อตรวจสอบความถูกต้องสมบูรณ์ของการจัดทำบัญชีและเอกสารประกอบรายการบัญชีให้ถูกต้องตรงตามระเบียบและหลักเกณฑ์ที่นายทะเบียนสหกรณ์และกรมตรวจบัญชีสหกรณ์กำหนด และสามารถนำข้อมูลทางการบัญชีมาใช้ให้เป็นประโยชน์ในการบริหารงานสหกรณ์ได้อย่างมีประสิทธิภาพ
- 1.3 เพื่อตรวจสอบดำเนินงานและการบริหารงาน รวมทั้งประเมินประสิทธิผลระบบการควบคุมภายในของสหกรณ์ เพื่อให้ข้อสังเกตและข้อเสนอแนะในการปรับปรุงเพื่อเพิ่มประสิทธิภาพและประสิทธิผลในการปฏิบัติงานของสหกรณ์

2. ขอบเขตการตรวจสอบ

- 2.1 ตรวจสอบเอกสาร สรรพสมุด บัญชี ทะเบียน และการเงิน ตลอดจนทรัพย์สินหนี้สินทั้งปวงของสหกรณ์ เพื่อทราบฐานะและข้อเท็จจริงของสหกรณ์ที่เป็นอยู่จริง
- 2.2 ตรวจสอบหลักฐานและความถูกต้องของการดำเนินธุรกิจแต่ละประเภทของสหกรณ์ เพื่อประเมินผลและอาจให้ข้อแนะนำแก่คณะกรรมการดำเนินการ ผู้จัดการ และเจ้าหน้าที่อื่น ๆ ของสหกรณ์ทั้งทางวิชาการและทางปฏิบัติในกิจการนั้น ๆ
- 2.3 ตรวจสอบการจัดจ้างและแต่งตั้งเจ้าหน้าที่และลูกจ้างของสหกรณ์ ตลอดจนหนังสือสัญญาจ้างและหลักประกัน
- 2.4 ตรวจสอบการปฏิบัติงานตามแผนงานและการใช้จ่ายเงินงบประมาณรายจ่ายประจำปีของสหกรณ์
- 2.5 ติดตามผลการดำเนินงานของคณะกรรมการดำเนินการ เพื่อพิจารณาหาทางปรับปรุงแผนงาน ข้อบังคับ ระเบียบ มติ และคำสั่งต่าง ๆ ของสหกรณ์
- 2.6 ตรวจสอบการปฏิบัติตามกฎหมาย ข้อบังคับ ระเบียบ มติ และคำสั่งของสหกรณ์หรือกิจการอื่น ๆ เพื่อให้เกิดผลดีแก่การดำเนินงานของสหกรณ์

### 3. ผลการดำเนินงาน

#### 3.1 การบริหารงานทั่วไป

การบริหารงานโดยรวมเป็นไปอย่างมีระบบ ทำให้การดำเนินงานของสหกรณ์มีประสิทธิภาพและประสิทธิผล

#### 3.2 สมาชิกของสหกรณ์

ณ วันที่ 31 ธันวาคม 2563 สหกรณ์มีสมาชิกจำนวน 7,838 คน เมื่อเปรียบเทียบกับ ณ วันที่ 31 ธันวาคม 2562 ซึ่งมีจำนวน 8,676 คน ลดลงจำนวน 838 คน (ร้อยละ 9.66)

การรับเข้าเป็นสมาชิกและการให้ออกจากการเป็นสมาชิก คณะกรรมการดำเนินการได้มีการอนุมัติถูกต้องตรงตามที่กำหนดในข้อบังคับสหกรณ์

#### 3.3 การปฏิบัติงานด้านการบัญชี

เอกสารหลักฐานทางการบัญชีและการบันทึกบัญชี ถูกต้อง เรียบร้อย ครบถ้วน และเป็นปัจจุบัน

#### 3.4 การปฏิบัติงานด้านการเงิน

เอกสารหลักฐานทางการเงินและการควบคุมภายในด้านการเงิน รัศกุ่ม ปลอดภัย ถูกต้อง เรียบร้อย และครบถ้วน

#### 3.5 เงินสดและเงินฝากธนาคาร

ณ วันที่ 31 ธันวาคม 2563 สหกรณ์มีเงินสดและเงินฝากธนาคารคงเหลือจำนวน 159,183,905.50 บาท เมื่อเปรียบเทียบกับ ณ วันที่ 31 ธันวาคม 2562 ซึ่งมีจำนวน 309,499,915.80 บาท ลดลงจำนวน 150,316,010.30 บาท (ร้อยละ 48.57)

การรับ – จ่าย และการเก็บรักษาเงินสดและเงินฝากธนาคารมีความรัศกุ่ม ปลอดภัย และเป็นไปตามระเบียบของสหกรณ์

#### 3.6 เงินฝากสหกรณ์อื่น

ณ วันที่ 31 ธันวาคม 2563 สหกรณ์ไม่มีเงินฝากสหกรณ์อื่นคงเหลือ เมื่อเปรียบเทียบกับ ณ วันที่ 31 ธันวาคม 2562 ซึ่งมีจำนวน 75,000,000.00 บาท ลดลงจำนวน 75,000,000.00 บาท (ร้อยละ 100.00)

การปฏิบัติในการฝากเงินกับสหกรณ์อื่นเป็นไปด้วยความเรียบร้อย การคำนวณดอกเบี้ยรับถูกต้องและครบถ้วน

#### 3.7 เงินลงทุน

ณ วันที่ 31 ธันวาคม 2563 สหกรณ์มีเงินลงทุน (ราคาทุน) คงเหลือจำนวน 975,124,583.18 บาท เมื่อเปรียบเทียบกับ ณ วันที่ 31 ธันวาคม 2562 ซึ่งมีจำนวน 705,257,856.63 บาท เพิ่มขึ้นจำนวน 269,866,626.55 บาท (ร้อยละ 38.26)

การลงทุนเป็นไปตามพระราชบัญญัติสหกรณ์ พ.ศ. 2542 มาตรา 62 และประกาศคณะกรรมการพัฒนาการสหกรณ์แห่งชาติ พ.ศ. 2563 เรื่อง ข้อกำหนดการฝากหรือลงทุนอย่างอื่นของสหกรณ์ การคำนวณผลตอบแทนถูกต้องและครบถ้วน

#### 3.8 การให้กู้ยืมเงิน

3.8.1 ณ วันที่ 31 ธันวาคม 2563 สหกรณ์มีเงินให้สมาชิกกู้ยืมคงเหลือจำนวน 201,995,413.17 บาท เมื่อเปรียบเทียบกับ ณ วันที่ 31 ธันวาคม 2562 ซึ่งมีจำนวน 216,956,075.34 บาท ลดลงจำนวน 14,960,662.17 บาท (ร้อยละ 6.90)

3.8.2 ณ วันที่ 31 ธันวาคม 2563 สหกรณ์มีลูกหนี้อื่นคงเหลือจำนวน 707,085.66 บาท เมื่อเปรียบเทียบกับ ณ วันที่ 31 ธันวาคม 2562 ซึ่งมีจำนวน 653,894.69 บาท เพิ่มขึ้นจำนวน 53,190.97 บาท (ร้อยละ 8.13)

การปฏิบัติงานด้านการให้กู้ยืมเงิน ส่วนใหญ่เป็นไปด้วยความเรียบร้อย ถูกต้องตรงตามข้อบังคับและระเบียบของสหกรณ์ เอกสารหลักฐานแสดงการเป็นหนี้ การค้ำประกัน หลักประกัน และการคำนวณดอกเบี้ยรับ ถูกต้องและครบถ้วน

#### 3.9 การรับฝากเงิน

ณ วันที่ 31 ธันวาคม 2563 สหกรณ์มีเงินรับฝากจากสมาชิกคงเหลือจำนวน 53,548,438.17 บาท เมื่อเปรียบเทียบกับ ณ วันที่ 31 ธันวาคม 2562 ซึ่งมีจำนวน 39,995,991.38 บาท เพิ่มขึ้นจำนวน 13,552,446.79 บาท (ร้อยละ 33.88)

การปฏิบัติงานด้านการรับฝากและถอนเงินรัศกุ่ม ปลอดภัย การคำนวณดอกเบี้ยเงินฝากและภาษีหัก ณ ที่จ่าย ถูกต้องและครบถ้วน

ณ วันที่ 31 ธันวาคม 2563 สหกรณ์มีเงินรับฝากดังนี้

รายการ	อัตราดอกเบี้ย (ร้อยละต่อปี)	31 ธันวาคม 2563 (บาท)	30 พฤศจิกายน 2563 (บาท)	เพิ่มขึ้น (ลดลง)	
				(บาท)	(ร้อยละ)
ออมทรัพย์	1.00	1,522,294.93	1,485,900.95	36,393.98	2.45
ออมทรัพย์พิเศษ	1.50 – 3.00	49,738,346.18	47,294,751.67	2,443,594.51	5.17
ประกันภัยผู้ค้าประกัน	1.00	2,287,797.06	2,214,117.56	73,679.50	3.33
รวม		53,548,438.17	50,994,770.18	2,553,667.99	5.01

3.10 ทุนเรือนหุ้น

ณ วันที่ 31 ธันวาคม 2563 สหกรณ์มีทุนเรือนหุ้นจำนวน 1,163,093,090.00 บาท เพิ่มขึ้นจาก ณ วันที่ 30 พฤศจิกายน 2563 จำนวน 9,476,570.00 บาท (ร้อยละ 0.82)

4. ผลการตรวจสอบ

4.1 การดำเนินงานโดยทั่วไปเป็นไปด้วยความเรียบร้อย

4.2 ในปี 2563 สหกรณ์ได้รับอนุมัติวงเงินงบประมาณรายจ่ายเป็นจำนวนเงินรวม 9,114,826.00 บาท สหกรณ์ใช้จ่ายเงินตามงบประมาณไปรวม 7,038,335.71 บาท (ร้อยละ 77.22) คงเหลือวงเงินงบประมาณ 2,076,490.29 บาท (ร้อยละ 22.78) รายละเอียดดังนี้  
จึงเรียนมาเพื่อโปรดทราบ

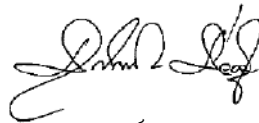

(นายชูศักดิ์ ช้วยชู)

ผู้ตรวจสอบกิจการ

สหกรณ์ออมทรัพย์พนักงานห้างเซ็นทรัล จำกัด

รายละเอียดเกี่ยวกับการใช้จ่ายเงินตามงบประมาณการรายจ่าย (1)

ณ วันที่ 31 ธันวาคม 2563

หมวดรายจ่าย	วงเงิน งบประมาณการรายจ่าย	จ่ายสะสม ตั้งแต่ต้นปี	วงเงินงบประมาณการรายจ่าย คงเหลือ	
	(บาท)	(บาท)	(บาท)	(ร้อยละ)
<b>1. ค่าใช้จ่ายเกี่ยวกับเจ้าหน้าที่</b>				
1.1 เงินเดือนและค่าจ้าง	4,120,000.00	3,908,763.08	211,236.92	5.13
1.2 เงินสวัสดิการเจ้าหน้าที่	296,526.00	78,197.50	218,328.50	73.63
1.3 กองทุนสำรองเลี้ยงชีพ	106,800.00	89,446.35	17,353.65	16.25
1.4 เงินสมทบกองทุนประกันสังคม	81,000.00	68,264.00	12,736.00	15.72
1.5 ค่าพาหนะเจ้าหน้าที่	15,000.00	207.00	14,793.00	98.62
<b>รวม</b>	<b>4,619,326.00</b>	<b>4,144,877.93</b>	<b>474,448.07</b>	<b>10.27</b>
<b>2. ค่าใช้จ่ายเกี่ยวกับอาคารสถานที่และอุปกรณ์</b>				
2.1 ครุภัณฑ์	150,000.00	131,944.05	18,055.95	12.04
2.2 ค่าพัฒนาระบบโปรแกรมสหกรณ์	200,000.00	0.00	200,000.00	100.00
2.3 ค่าบำรุงรักษาครุภัณฑ์และโปรแกรมสหกรณ์	150,000.00	103,800.00	46,200.00	30.80
<b>รวม</b>	<b>500,000.00</b>	<b>235,744.05</b>	<b>264,255.95</b>	<b>52.85</b>

**สหกรณ์ออมทรัพย์พนักงานห้างเซ็นทรัล จำกัด**  
**รายละเอียดเกี่ยวกับการใช้จ่ายเงินตามงบประมาณการรายจ่าย (2)**

ณ วันที่ 31 ธันวาคม 2563

หมวดรายจ่าย	วงเงิน	จ่ายสะสม	วงเงินงบประมาณการรายจ่าย	
	งบประมาณการรายจ่าย	ตั้งแต่ต้นปี	คงเหลือ	(ร้อยละ)
	(บาท)	(บาท)	(บาท)	
<b>3. ค่าใช้จ่ายดำเนินงานอื่นๆ</b>				
3.1 ค่าใช้จ่ายในการประชุมใหญ่	100,000.00	38,035.00	61,965.00	61.97
3.2 ค่าธรรมเนียมสอบบัญชี	80,000.00	80,000.00	0.00	0.00
3.3 ค่าตรวจสอบกิจการ	130,000.00	130,000.00	0.00	0.00
3.4 ค่าที่ปรึกษาในการบริหารงานสหกรณ์ฯ	1,524,000.00	1,524,000.00	0.00	0.00
3.5 ค่ารับรอง	30,000.00	2,536.50	27,463.50	91.55
3.6 ค่าสาธารณูปโภค	185,000.00	172,200.17	12,799.83	6.92
3.7 ค่าเครื่องเขียนและแบบพิมพ์	162,000.00	23,128.44	138,871.56	85.72
3.8 ค่าอบรมสัมมนา	250,000.00	0.00	250,000.00	100.00
3.9 ค่าใช้จ่ายเบ็ดเตล็ด	227,400.00	138,898.00	88,502.00	38.92
3.10 ค่าใช้จ่ายค่าเนคตี	150,000.00	34,315.00	115,685.00	77.12
3.11 ค่าบริการ	357,100.00	357,060.98	39.02	0.017
3.12 ค่าบริการ Private Fund	500,000.00	157,539.64	342,460.36	68.49
3.13 ค่าประชาสัมพันธ์	300,000.00	0.00	300,000.00	100.00
<b>รวม</b>	<b>3,995,500.00</b>	<b>2,657,713.73</b>	<b>1,337,786.27</b>	<b>33.48</b>
<b>รวมทั้งสิ้น</b>	<b>9,114,826.00</b>	<b>7,038,335.71</b>	<b>2,076,490.29</b>	<b>22.78</b>

**หมายเหตุ** ตัวจ่ายได้ทุกหมวด ยกเว้นครุภัณฑ์

**มติที่ประชุม** รับทราบ

**วาระที่ 5** เรื่อง รับทราบรายงานของผู้ตรวจสอบบัญชี ประจำปี 2563 และพิจารณาอนุมัติงบการเงิน ประจำปี 2563

ตามรายงานของผู้สอบบัญชี ดร.กนกศักดิ์ สุขวัฒนาสินธิ์ ผู้สอบบัญชี บริษัท เอ็น.เอส.เค สอบบัญชี จำกัด ได้รายงานงบการเงินให้ที่ประชุมใหญ่อุณหภูมิงบการเงินดังกล่าว

**หนังสือรับรองของสหกรณ์**

วันที่ 22 กุมภาพันธ์ 2564

เรียน ผู้สอบบัญชี ของ สหกรณ์ออมทรัพย์พนักงานห้างเซ็นทรัล จำกัด

หนังสือรับรองฉบับนี้ให้ไว้เพื่อประโยชน์ของท่านในการตรวจสอบงบการเงิน ของ สหกรณ์ออมทรัพย์พนักงานห้างเซ็นทรัล จำกัด สำหรับปีสิ้นสุดวันที่ 31 ธันวาคม 2563 เพื่อแสดงความเห็นว่างบการเงินดังกล่าวแสดงฐานะการเงิน ณ วันที่ 31 ธันวาคม 2563 ผลการดำเนินงาน และกระแสเงินสด สำหรับปีสิ้นสุดวันเดียวกัน ของ สหกรณ์ออมทรัพย์พนักงานห้างเซ็นทรัล จำกัด โดยถูกต้องตามที่ควรในสาระสำคัญตามระเบียบที่นายทะเบียนสหกรณ์กำหนดหรือไม่

ข้าพเจ้าผู้รับผิดชอบในการจัดให้มีการจัดการที่มีประสิทธิภาพ เพื่อให้การดำเนินงานของสหกรณ์เป็นไปตามกฎหมายสหกรณ์ ระเบียบข้อบังคับที่เกี่ยวข้อง

ข้าพเจ้าขอรับรองรายละเอียดเกี่ยวกับงบการเงินที่ท่านตรวจสอบที่ข้าพเจ้าทราบ และคิดว่าควรจะเป็นดังต่อไปนี้

## 1. งบการเงิน

- 1.1 ตามข้อตกลงในการรับงานตรวจสอบ ข้าพเจ้าเป็นผู้รับผิดชอบในการจัดทำงบการเงิน โดยถูกต้องตามที่ควรในสาระสำคัญตามระเบียบที่นายทะเบียนสหกรณ์กำหนด และมีหน้าที่นำเสนองบการเงินต่อที่ประชุมใหญ่ผู้ถือหุ้นตามกฎหมาย
- 1.2 งบการเงินไม่มีการแสดงข้อมูลที่ขัดต่อข้อเท็จจริงอันเป็นสาระสำคัญ ซึ่งรวมถึงการละเว้นการแสดงรายการและข้อมูลต่าง ๆ
- 1.3 ข้อสมมติที่สำคัญที่สหกรณ์ใช้ในการประมาณการทางบัญชีมีความสมเหตุสมผล
- 1.4 รายการหรือข้อมูลดังต่อไปนี้มีการบันทึกหรือเปิดเผยไว้อย่างเพียงพอและเหมาะสมในงบการเงิน เช่น รายการธุรกิจที่มีกับสาขาของสหกรณ์หรือบุคคลอื่น ข้อตกลงกับสถาบันการเงินเกี่ยวกับภาวะผูกพันเงินฝาก หรือข้อจำกัดการใช้เงินกู้ สิทธิพิเศษที่ใช้เป็นหลักประกัน
- 1.5 เหตุการณ์ภายหลังวันที่ในงบการเงินที่ระเบียบนายสหกรณ์กำหนดให้ปรับปรุงหรือเปิดเผยได้ปรับปรุงหรือเปิดเผยแล้ว
- 1.6 ผลของการไม่แก้ไขข้อมูลที่ขัดต่อข้อเท็จจริงไม่มีสาระสำคัญ ข้อสังเกต ทั้งต่อเฉพาะรายการหรือโดยรวมต่องบการเงิน รายการของข้อมูลที่ขัดต่อข้อเท็จจริงที่ไม่แก้ไข ได้จัดทำเป็นเอกสารแนบของหนังสือรับรองนี้
- 1.7 ไม่มีรายการผิดปกติที่เกี่ยวข้องกับการกระทำของคณะกรรมการดำเนินการหรือเจ้าหน้าที่ของสหกรณ์ ผู้ซึ่งมีหน้าที่สำคัญเกี่ยวกับระบบบัญชีและระบบการควบคุมภายใน หรือรายการผิดปกติที่มีผลกระทบอย่างเป็นสาระสำคัญต่องบการเงิน
- 1.8 สหกรณ์มีกรรมสิทธิ์ในสินทรัพย์ทั้งหมดอย่างถูกต้องตามกฎหมายและไม่มีภาวะผูกพันหรือข้อผูกมัดใด ๆ ในสินทรัพย์ของสหกรณ์ เว้นแต่ได้เปิดเผยไว้ในหมายเหตุประกอบงบการเงินแล้ว
- 1.9 สหกรณ์ได้บันทึกหรือเปิดเผยรายการหนี้สินทั้งหมดของสหกรณ์ ทั้งที่เกิดขึ้นแล้วและอาจเกิดขึ้นในภายหน้าไว้อย่างเหมาะสม รวมทั้งได้มีการเปิดเผยไว้ในหมายเหตุประกอบงบการเงินเกี่ยวกับหลักประกันทั้งหมดที่สหกรณ์ให้แก่บุคคลที่สาม นอกจากนี้ สหกรณ์ไม่มีคดีฟ้องร้องอื่นและไม่มีความคิดที่จะเกิดขึ้นนอกเหนือจากที่ได้แสดงหรือเปิดเผยไว้แล้วในงบการเงิน
- 1.10 นอกจากเรื่องข้ออธิบายไว้ในหมายเหตุประกอบงบการเงินแล้ว ไม่มีเหตุการณ์ใดเกิดขึ้นหรือไม่ปรากฏข้อเท็จจริงใดที่มีผลกระทบต่องบการเงินอย่างมีสาระสำคัญ ซึ่งต้องนำมาปรับปรุงงบการเงิน หรือเปิดเผยในหมายเหตุประกอบงบการเงินอีก
- 1.11 สหกรณ์ได้ส่งมอบรายงานต่างๆ เกี่ยวกับลูกหนี้เงินกู้ ลูกหนี้อื่น เงินฝากสหกรณ์อื่น ประวัติการชำระหนี้และการผิวนัดชำระของลูกหนี้ดังกล่าวแก่ท่านแล้วอย่างครบถ้วน หนี้สงสัยจะสูญที่เกิดขึ้นจากการให้สินเชื่อ หนี้ยอกอื่น การฝากเงินสหกรณ์อื่น ได้ถูกคำนวณ โดยถูกต้องตามระเบียบ ประกาศ หรือคำสั่งนายทะเบียนสหกรณ์และได้นำมาบันทึกบัญชีและ/หรือเปิดเผยไว้โดยครบถ้วนแล้วในงบการเงิน
- 1.12 เงินลงทุนในหลักทรัพย์ชนิดต่างๆ ได้มีการตีราคาหรือวัดมูลค่าโดยถูกต้องตามระเบียบ ประกาศ หรือคำสั่งนายทะเบียนสหกรณ์ รายการที่เกี่ยวข้องกับเงินลงทุนในหลักทรัพย์ สหกรณ์ได้นำมาบันทึกบัญชีและ/หรือเปิดเผยไว้โดยครบถ้วนแล้วในงบการเงิน

## 2. การให้ข้อมูล

ข้าพเจ้าได้จัดเอกสารหลักฐานและข้อมูลดังต่อไปนี้ให้ท่านตรวจสอบครบถ้วนแล้ว คือ

- 2.1 บันทึกรายการทุกรายการในบัญชี เอกสารหลักฐานประกอบรายการบัญชี และข้อมูลอื่นที่เกี่ยวข้องทั้งหมด
- 2.2 รายงานการประชุมคณะกรรมการดำเนินการและรายงานประชุมใหญ่
- 2.3 ข้อมูลอื่นที่ท่านขอจากข้าพเจ้าเพื่อวัตถุประสงค์ของการตรวจสอบ
- 2.4 เข้าถึงบุคคลในสหกรณ์ที่ท่านระบุว่าจำเป็นในการได้มาซึ่งหลักฐานการสอบบัญชีอย่างไม่จำกัด

2.5 สหกรณ์ได้ปฏิบัติตามเงื่อนไขของสัญญาทั้งหมดซึ่งหากไม่ปฏิบัติตามอาจมีผลกระทบอย่างมีสาระสำคัญต่องบการเงิน นอกจากนี้สหกรณ์ได้ปฏิบัติตามระเบียบและข้อกำหนดของหน่วยงานราชการหรือหน่วยงานที่กำกับดูแล ซึ่งหากไม่ปฏิบัติตามอาจมีผลกระทบอย่างมีสาระสำคัญต่องบการเงิน

2.6 สหกรณ์ได้เปิดเผยข้อมูลทั้งหมดที่เป็นผลจากการประเมินความเสี่ยงเรื่องการทุจริตที่มีผลต่อการแสดงงบการเงินที่ขัดต่อข้อเท็จจริงอันเป็นสาระสำคัญ

2.7 สหกรณ์ได้เปิดเผยข้อมูลทุกอย่าง ซึ่งเกี่ยวข้องกับการทุจริตหรือสงสัยว่าจะทุจริตที่สหกรณ์ทราบและที่มีผลกระทบต่อสหกรณ์ โดยเกี่ยวข้องกับคณะกรรมการดำเนินการสหกรณ์ เจ้าหน้าที่สหกรณ์ที่มีบทบาทสำคัญเกี่ยวกับการควบคุมภายใน หรือบุคคลอื่น ซึ่งการทุจริตมีผลกระทบอย่างมีสาระสำคัญต่องบการเงิน

2.8 สหกรณ์ขอรับรองว่า ณ วันที่ผู้สอบบัญชีแสดงความเห็นต่องบการเงิน สหกรณ์ไม่ได้รับหนังสือแจ้งจากหน่วยราชการ เช่น การแจ้งข้อบกพร่อง หรือข้อสังเกต ด้านบริหาร ด้านการปฏิบัติการ หรือด้านการเงินการบัญชี หรืออันมีผลต่องบการเงิน เพราะมิได้ปฏิบัติตามกฎหมายสหกรณ์หรือกฎหมายอื่น หรือข้อบังคับ ซึ่งรวมถึงการถูกเรียกชดเชย หรือถูกประเมินภาษีอากร หรือมีหนี้สินที่อาจเกิดขึ้นในภายหน้า ซึ่งควรจะได้นำมาพิจารณาเปิดเผยในหมายเหตุประกอบงบการเงิน หรือใช้เป็นหลักเกณฑ์ในการตั้งสำรองค่าเสียหายที่อาจเกิดขึ้น

ขอแสดงความนับถือ

ลงชื่อ

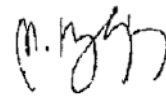

(นางมนทิรา ห้วยหงษ์ทอง)

รองประธานกรรมการ

สหกรณ์ออมทรัพย์พนักงานห้างเซ็นทรัล จำกัด

ลงชื่อ



(นางวิภาวดี สงบุตร)

ผู้จัดการ

สหกรณ์ออมทรัพย์พนักงานห้างเซ็นทรัล จำกัด

#### รายงานของผู้สอบบัญชี

เสนอ สมาชิกสหกรณ์ออมทรัพย์พนักงานห้างเซ็นทรัล จำกัด

#### ความเห็น

ข้าพเจ้าได้ตรวจสอบงบการเงินของ สหกรณ์ออมทรัพย์พนักงานห้างเซ็นทรัล จำกัด ซึ่งประกอบด้วยงบแสดงฐานะการเงิน ณ วันที่ 31 ธันวาคม 2563 งบกำไรขาดทุน และงบกระแสเงินสด สำหรับปีสิ้นสุดวันเดียวกัน และหมายเหตุประกอบงบการเงิน รวมถึงหมายเหตุสรุปนโยบายการบัญชีที่สำคัญ

ข้าพเจ้าเห็นว่า งบการเงินข้างต้นนี้แสดงฐานะการเงินของ สหกรณ์ออมทรัพย์พนักงานห้างเซ็นทรัล จำกัด ณ วันที่ 31 ธันวาคม 2563 ผลการดำเนินงาน และกระแสเงินสด สำหรับปีสิ้นสุดวันเดียวกัน โดยถูกต้องตามที่ควรในสาระตามระเบียบนายทะเบียนสหกรณ์

#### เกณฑ์ในการแสดงความเห็น

ข้าพเจ้าได้ปฏิบัติตามตรวจสอบตามมาตรฐานการสอบบัญชีและตามระเบียบกรมตรวจบัญชีสหกรณ์ ความรับผิดชอบของข้าพเจ้าได้กล่าวไว้ในส่วนของความรับผิดชอบของผู้สอบบัญชีต่อการตรวจสอบงบการเงินในรายงานของข้าพเจ้า ข้าพเจ้ามีความเป็นอิสระจากสหกรณ์ และได้ปฏิบัติตามจรรยาบรรณของผู้สอบบัญชีสหกรณ์ ข้าพเจ้าเชื่อว่าหลักฐานการสอบบัญชีที่ข้าพเจ้าได้รับเพียงพอและเหมาะสมเพื่อใช้เป็นเกณฑ์ในการแสดงความเห็นของข้าพเจ้า



## เรื่องสำคัญในการตรวจสอบ

เรื่องสำคัญในการตรวจสอบ คือ เรื่องต่างๆ ที่มีนัยสำคัญที่สุดตามดุลยพินิจของผู้ประกอบวิชาชีพของข้าพเจ้าในการตรวจงบการเงิน สำหรับงวดปัจจุบัน ข้าพเจ้าได้นำเรื่องเหล่านี้มาพิจารณาในบริบทของการตรวจสอบการเงินโดยรวม และในการแสดงความเห็นของข้าพเจ้า ทั้งนี้ ข้าพเจ้าไม่ได้แสดงความเห็นแตกต่างหากสำหรับเรื่องเหล่านี้

เรื่องสำคัญในการตรวจสอบ	วิธีการตรวจสอบ
<p>ค่าเผื่อนี้สงสัยจะสูญลูกหนี้เงินให้กู้</p> <p>อ้างอิงหมายเหตุประกอบงบการเงิน ข้อ. 4</p> <p>การประมาณการค่าเผื่อนี้สงสัยจะสูญ</p> <p>ลูกหนี้เงินให้กู้ต้องอาศัยระเบียบนายทะเบียน</p> <p>สหกรณ์ที่เกี่ยวข้อง ซึ่งรวมถึงระเบียบ</p> <p>ประกาศนายทะเบียนสหกรณ์ที่มีการ</p> <p>เปลี่ยนแปลงไปตามภาวะการณ์ นอกจากนี้</p> <p>ในการจัดชั้นลูกหนี้มีหลายกรณีต้องใช้</p> <p>ข้อเท็จจริงเกี่ยวกับประวัติการชำระหนี้ของ</p> <p>สมาชิก สถานะบุคคล และสถานะการเงิน</p> <p>ประกอบดุลยพินิจของคณะกรรมการ</p> <p>ดำเนินการสหกรณ์ในการประเมินพฤติกรรม</p> <p>ของลูกหนี้ที่คาดว่าจะชำระหนี้ไม่ได้ เมื่อ</p> <p>พิจารณาถึงลักษณะการดำเนินธุรกิจสินเชื่อ</p> <p>ของสหกรณ์ซึ่งมีเงินให้กู้ยืม จำนวน 200.00</p> <p>ล้านบาท คิดเป็นร้อยละ 16.23 ของ</p> <p>สินทรัพย์ทั้งสิ้น การเผื่อนี้สงสัยจะสูญที่</p> <p>ถูกต้องและเพียงพอ จะส่งผลให้การแสดง</p> <p>จำนวนเงินด้านลูกหนี้ในการเงินมีความ</p> <p>เหมาะสม การพิจารณาถึงการค่าเผื่อนี้</p> <p>สงสัยจะสูญให้ถูกต้องตามที่ควร จึงเป็นเรื่อง</p> <p>สำคัญในการตรวจสอบ</p>	<p>ข้าพเจ้าได้ประเมินและทดสอบระบบการควบคุมภายในของ</p> <p>สหกรณ์ที่เกี่ยวกับการประเมินค่าเผื่อนี้สงสัยจะสูญ ดังนี้</p> <ul style="list-style-type: none"> <li>● สอบถามเจ้าหน้าที่ที่เกี่ยวข้องในการคำนวณค่าเผื่อนี้สงสัยจะสูญ</li> <li>● สอบทานความสมเหตุสมผลเกี่ยวกับพฤติกรรมของลูกหนี้เงินให้กู้ที่คาดว่าจะชำระหนี้ไม่ได้</li> <li>● สอบถามนโยบายของสหกรณ์ในการประมาณการค่าเผื่อนี้สงสัยจะสูญ</li> <li>● สอบทานดุลยพินิจคณะกรรมการในการประเมินสถานะและพฤติกรรมของลูกหนี้ที่คาดว่าจะเรียกเก็บเงินไม่ได้และความเพียงพอของหลักประกัน เพื่อดังค่าเผื่อนี้สงสัยจะสูญเต็มจำนวน</li> <li>● ตรวจสอบการค้างชำระของลูกหนี้กับบัญชีย่อยลูกหนี้</li> <li>● ตรวจสอบลูกหนี้ที่ไม่ได้รับคำยืนยันยอดอย่างสมเหตุสมผลว่ามีสถานะชำระหนี้ได้</li> <li>● สอบทานการประมาณการตั้งค่าเผื่อนี้สงสัยจะสูญว่ามีความเพียงพอและเหมาะสมเป็นไปตามระเบียบที่นายทะเบียนสหกรณ์กำหนด</li> <li>● สุ่มทดสอบการคำนวณและตรวจสอบการบันทึกบัญชีค่าเผื่อนี้สงสัยจะสูญ ณ วันสิ้นปีบัญชีเป็นไปตามระเบียบที่นายทะเบียนสหกรณ์กำหนด</li> </ul>

ความรับผิดชอบของคณะกรรมการดำเนินการสหกรณ์ต่องบการเงิน

คณะกรรมการดำเนินการสหกรณ์มีหน้าที่รับผิดชอบในการจัดทำและการนำเสนองบการเงินเหล่านี้ โดยถูกต้องที่ควรตามระเบียบนายทะเบียนสหกรณ์ และรับผิดชอบเกี่ยวกับการควบคุมภายในที่คณะกรรมการดำเนินการสหกรณ์พิจารณาว่าจำเป็นเพื่อให้สามารถจัดทำงบการเงิน ที่ปราศจากการแสดงข้อมูลที่ขัดต่อข้อเท็จจริงอันเป็นสาระสำคัญไม่ว่าจะเกิดจากการทุจริตหรือข้อผิดพลาด

ในการจัดทำงบการเงิน คณะกรรมการดำเนินการสหกรณ์รับผิดชอบในการประเมินความสามารถของสหกรณ์ในการดำเนินงานต่อเนื่อง การเปิดเผยเรื่องที่เกี่ยวข้องกับการดำเนินงานต่อเนื่องในกรณีที่มิใช่เรื่องดังกล่าว และการใช้เกณฑ์การบัญชีสำหรับการดำเนินงานต่อเนื่อง เว้นแต่คณะกรรมการดำเนินการสหกรณ์มีความตั้งใจที่จะเลิกสหกรณ์หรือหยุดดำเนินงานหรือไม่สามารถดำเนินงานต่อเนื่องต่อไปได้

### ความรับผิดชอบของผู้สอบบัญชีต่อการตรวจสอบงบการเงิน

การตรวจสอบของข้าพเจ้ามีวัตถุประสงค์เพื่อให้ได้ความเชื่อมั่นอย่างสมเหตุสมผลว่างบการเงิน โดยรวมปราศจากการแสดงข้อมูลที่ขัดต่อข้อเท็จจริงอันเป็นสาระสำคัญหรือไม่ ไม่ว่าจะเกิดจากการทุจริตหรือข้อผิดพลาดและเสนอรายงานของผู้สอบบัญชี ซึ่งรวมความเห็นของข้าพเจ้าอยู่ด้วย ความเชื่อมั่นอย่างสมเหตุสมผล คือ ความเชื่อมั่นในระดับสูงแต่ไม่ได้เป็นการรับประกันว่าการปฏิบัติงานตรวจสอบตามมาตรฐานการสอบบัญชีและระเบียบกรมตรวจบัญชีสหกรณ์จะสามารถตรวจพบข้อมูลที่ขัดต่อข้อเท็จจริงอันเป็นสาระสำคัญที่มีอยู่ได้เสมอไป ข้อมูลที่ขัดต่อข้อเท็จจริงอาจเกิดจากการทุจริตหรือข้อผิดพลาดและถือว่ามีสาระสำคัญเมื่อคาดการณ์ได้อย่างสมเหตุสมผลว่า รายการที่ขัดต่อข้อเท็จจริงแต่ละรายการหรือทุกรายการรวมกันจะมีผลต่อการตัดสินใจทางเศรษฐกิจของผู้ใช้งบการเงินจากการใช้งบการเงินเหล่านี้

ในการตรวจสอบของข้าพเจ้าตามมาตรฐานการสอบบัญชีและระเบียบกรมตรวจบัญชีสหกรณ์ ข้าพเจ้าได้ใช้ดุลยพินิจและการสังเกตและสงสัยซึ่งผู้ประกอบวิชาชีพตลอดการตรวจสอบ การปฏิบัติงานของข้าพเจ้ารวมถึง

- ระบุและประเมินความเสี่ยงจากการแสดงข้อมูลที่ขัดต่อข้อเท็จจริงอันเป็นสาระสำคัญในงบการเงิน ไม่ว่าจะเกิดจากการทุจริตหรือข้อผิดพลาด ออกแบบและปฏิบัติงานตามวิธีการตรวจสอบเพื่อตอบสนองต่อความเสี่ยงเหล่านั้น และได้หลักฐานการสอบบัญชีที่เพียงพอและเหมาะสมเพื่อเป็นเกณฑ์ในการแสดงความเห็นของข้าพเจ้า ความเสี่ยงที่ไม่พบข้อมูลที่ขัดต่อข้อเท็จจริงอันเป็นสาระสำคัญซึ่งเป็นผลมาจากการทุจริตจะสูงกว่าความเสี่ยงที่เกิดจากข้อผิดพลาด เนื่องจากการทุจริตอาจเกี่ยวกับการสมรู้ร่วมคิด การปลอมแปลงเอกสารหลักฐาน การตั้งใจละเว้นการแสดงผล การแสดงผลที่ไม่ตรงตามข้อเท็จจริงหรือการแทรกแซงการควบคุมภายใน
- ทำความเข้าใจระบบการควบคุมภายในที่เกี่ยวข้องกับการตรวจสอบ เพื่อออกแบบวิธีการตรวจสอบที่เหมาะสมกับสถานการณ์ แต่ไม่ใช่เพื่อวัตถุประสงค์ในการแสดงความคิดเห็นต่อความมีประสิทธิภาพของการควบคุมภายในของสหกรณ์
- ประเมินความเหมาะสมของนโยบายการบัญชีที่คณะกรรมการดำเนินการสหกรณ์ใช้และความสมเหตุสมผลของประมาณการทางบัญชีและการเปิดเผยข้อมูลที่เกี่ยวข้องซึ่งจัดทำขึ้น โดยคณะกรรมการดำเนินการสหกรณ์
- สรุปลักษณะความเหมาะสมของการใช้เกณฑ์การบัญชีสำหรับการดำเนินงานต่อเนื่องของคณะกรรมการดำเนินการสหกรณ์ และจากหลักฐานการสอบบัญชีที่ได้รับ ว่ามีความไม่แน่นอนที่มีสาระสำคัญเกี่ยวกับเหตุการณ์หรือสถานการณ์ที่อาจเป็นเหตุให้เกิดข้อสงสัยอย่างมีนัยสำคัญต่อความสามารถของสหกรณ์ในการดำเนินงานต่อเนื่องหรือไม่ ถ้าข้าพเจ้าได้ข้อสรุปว่ามีความไม่แน่นอนที่มีสาระสำคัญ ข้าพเจ้าต้องให้ข้อสังเกตไว้ในรายงานของผู้สอบบัญชีของข้าพเจ้าถึงการเปิดเผยที่เกี่ยวข้องในงบการเงิน หรือถ้าการเปิดเผยดังกล่าวไม่เพียงพอ ความเห็นของข้าพเจ้าจะเปลี่ยนแปลงไป ข้อสรุปของข้าพเจ้าขึ้นอยู่กับหลักฐานการสอบบัญชีที่ได้รับจนถึงวันที่ในรายงานของผู้สอบบัญชีของข้าพเจ้า อย่างไรก็ตามเหตุการณ์หรือสถานการณ์ในอนาคตอาจเป็นเหตุให้สหกรณ์ต้องหยุดการดำเนินงานต่อเนื่องได้
- ประเมินการนำเสนอ โครงสร้างและเนื้อหาของงบการเงิน โดยรวม รวมถึงการเปิดเผยข้อมูลที่เกี่ยวข้องตลอดจนประเมินว่างบการเงินแสดงรายการและเหตุการณ์ที่เกิดขึ้น โดยถูกต้องตามที่ควรหรือไม่

ข้าพเจ้าได้สื่อสารกับคณะกรรมการดำเนินการสหกรณ์เกี่ยวกับขอบเขตและช่วงเวลาของการตรวจสอบตามที่ได้วางแผนไว้ ประเด็นที่มีนัยสำคัญที่พบจากการตรวจสอบ รวมถึงข้อบกพร่องที่มีนัยสำคัญในระบบการควบคุมภายในซึ่งข้าพเจ้าได้พบในระหว่างการตรวจสอบของข้าพเจ้า

จากเรื่องทั้งหลายที่สื่อสารกับคณะกรรมการดำเนินการสหกรณ์ข้าพเจ้าได้พิจารณาเรื่องต่าง ๆ ที่มีนัยสำคัญที่สุดในการตรวจสอบงบการเงินในงวดปัจจุบันและกำหนดเป็นเรื่องสำคัญในการตรวจสอบ ข้าพเจ้าได้อธิบายเรื่องเหล่านี้ไว้ในรายงานของผู้สอบบัญชีวันแต่กฎหมายหรือข้อบังคับห้ามไม่ให้เปิดเผยเรื่องดังกล่าวต่อสาธารณะหรือในสถานการณ์ที่ยากที่จะเกิดขึ้นข้าพเจ้าพิจารณาว่าไม่ควรสื่อสารเรื่องดังกล่าวในรายงานของข้าพเจ้า เพราะการกระทำดังกล่าวสามารถคาดการณ์ได้อย่างสมเหตุสมผลว่าจะมีผลกระทบในทางลบมากกว่าผลประโยชน์ที่ผู้มีส่วนได้เสียสาธารณะจะได้อาจจากการสื่อสารดังกล่าว



( ดร.กนกศักดิ์ สุขวัฒนานินิธิ์ )

ผู้สอบบัญชีสหกรณ์

วันที่ 22 กุมภาพันธ์ 2564

สหกรณ์ออมทรัพย์พนักงานห้างเซ็นทรัล จำกัด

งบแสดงฐานะการเงิน

ณ วันที่ 31 ธันวาคม 2563

สินทรัพย์	หมายเหตุ	ปี 2563	ปี 2562
		บาท	บาท
<b>สินทรัพย์หมุนเวียน</b>			
เงินสดและเงินฝากธนาคาร	2	159,183,905.50	309,499,915.80
เงินฝากประจำชุมนุมสหกรณ์ออมทรัพย์แห่งประเทศไทย จำกัด		0.00	75,000,000.00
เงินลงทุนระยะสั้น	3	879,588,309.06	444,510,425.00
เงินให้กู้ยืมระยะสั้น – สุทธิ	4	76,323,716.38	80,472,631.61
ลูกหนี้ตัวแทน		0.00	5,064.50
ดอกเบี้ยเงินให้กู้ยืมค้างรับ		100,380.00	76,567.75
สินทรัพย์หมุนเวียนอื่น	5	<u>2,906,838.77</u>	<u>2,184,883.06</u>
<b>รวมสินทรัพย์หมุนเวียน</b>		<b><u>1,118,103,149.71</u></b>	<b><u>911,749,487.72</u></b>
<b>สินทรัพย์ไม่หมุนเวียน</b>			
เงินลงทุนระยะยาว	3	0.00	371,594,193.40
เงินให้กู้ยืมระยะยาว	4	125,671,696.79	136,361,002.23
เครื่องใช้สำนักงาน – สุทธิ	6	212,986.72	129,944.70
สินทรัพย์ไม่มีตัวตน-สุทธิ		215,053.36	307,902.61
เงินประกัน		<u>950.00</u>	<u>600.00</u>
<b>รวมสินทรัพย์ไม่หมุนเวียน</b>		<b><u>126,100,686.87</u></b>	<b><u>508,393,642.94</u></b>
<b>รวมสินทรัพย์</b>		<b><u>1,244,203,836.58</u></b>	<b><u>1,420,143,130.66</u></b>
<b>หนี้สินและทุนของสหกรณ์</b>			
<b>หนี้สินหมุนเวียน</b>			
เงินรับฝาก	7	53,548,438.17	39,995,991.38
หนี้สินหมุนเวียนอื่น	8	<u>4,212,290.82</u>	<u>3,295,698.50</u>
<b>รวมหนี้สินหมุนเวียน</b>		<b><u>57,760,728.99</u></b>	<b><u>43,291,689.88</u></b>

สหกรณ์ออมทรัพย์พนักงานห้างเซ็นทรัล จำกัด

งบแสดงฐานะการเงิน (ต่อ)

ณ วันที่ 31 ธันวาคม 2563

หนี้สินและทุนของสหกรณ์	หมายเหตุ	ปี 2563	ปี 2562
		บาท	บาท
<b>หนี้สินไม่หมุนเวียน</b>			
หนี้สินไม่หมุนเวียนอื่น	9	692,386.00	1,089,660.00
รวมหนี้สินไม่หมุนเวียน		<b>692,386.00</b>	<b>1,089,660.00</b>
รวมหนี้สิน		<b>58,453,114.99</b>	<b>44,381,349.88</b>
<b>ทุนของสหกรณ์</b>			
ทุนเรือนหุ้น (มูลค่าหุ้นละ 10.00 บาท)		1,163,093,090.00	1,149,850,360.00
ทุนสำรอง		44,647,986.48	36,617,170.48
ทุนสะสมตามข้อบังคับ ระเบียบและอื่นๆ	10	25,269,390.25	20,232,457.41
กำไร(ขาดทุน)จากเงินลงทุนที่ยังไม่เกิดขึ้น	11	(95,536,274.12)	110,846,661.77
กำไรสุทธิประจำปี		48,276,528.98	58,215,131.12
รวมทุนของสหกรณ์		<b>1,185,750,721.59</b>	<b>1,375,761,780.78</b>
รวมหนี้สินและทุนของสหกรณ์		<b>1,244,203,836.58</b>	<b>1,420,143,130.66</b>

หมายเหตุประกอบงบการเงินเป็นส่วนหนึ่งของงบการเงินนี้

ลงชื่อ

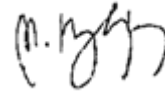

(นางมนทิรา ห้วยหงษ์ทอง)

รองประธานกรรมการ

ลงชื่อ

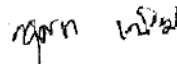

(นางสาวสุติมา เนียมดี)

เลขานุการ

วันที่ 22 กุมภาพันธ์ 2564

สหกรณ์ออมทรัพย์พนักงานห้างเซ็นทรัล จำกัด

งบกำไรขาดทุน

สำหรับปี สิ้นสุดวันที่ 31 ธันวาคม 2563

	ปี 2563		ปี 2562	
	บาท	%	บาท	%
<b>รายได้ดอกเบี้ยและผลตอบแทนจากเงินลงทุน</b>				
ดอกเบี้ยรับเงินให้กู้ยืม	14,431,450.00	26.54	15,218,301.25	23.78
ดอกเบี้ยรับเงินฝากธนาคาร	1,405,204.16	2.59	1,783,419.80	2.79
ดอกเบี้ยเงินรับฝากสหกรณ์อื่น	450,684.80	0.83	6,860,561.31	10.72
ผลตอบแทนจากเงินลงทุน	20,814,263.33	38.28	29,215,255.20	45.65
กำไรจากการจำหน่ายเงินลงทุน	17,265,852.10	31.76	10,920,264.29	17.06
<b>รวมรายได้ดอกเบี้ยและผลตอบแทนจากเงินลงทุน</b>	<b>54,367,454.39</b>	<b>100.00</b>	<b>69,997,801.85</b>	<b>100.00</b>
<b>ค่าใช้จ่ายดอกเบี้ยและเงินลงทุน</b>				
ดอกเบี้ยจ่ายเงินรับฝาก	907,448.26	1.67	736,005.17	1.15
<b>รวมค่าใช้จ่ายดอกเบี้ยและเงินลงทุน</b>	<b>907,448.26</b>	<b>1.67</b>	<b>736,005.17</b>	<b>1.15</b>
<b>หัก หนี้สงสัยจะสูญ</b>				
หนี้สงสัยจะสูญ-ลูกหนี้เงินกู้	0.00	0.00	71,191.50	0.11
หนี้สงสัยจะสูญ-ลูกหนี้ขาดสมาชิกสภาพ	(391,192.79)	(0.72)	(89,118.01)	(0.14)
หนี้สงสัยจะสูญ-ลูกหนี้พิพาทกษา	327,006.76	0.60	52,097.75	0.08
<b>รวมหนี้สงสัยจะสูญ</b>	<b>(64,186.03)</b>	<b>(0.12)</b>	<b>34,171.24</b>	<b>0.05</b>
<b>รายได้ดอกเบี้ยและผลตอบแทนจากเงินลงทุนสุทธิ</b>	<b>53,524,192.16</b>	<b>98.45</b>	<b>63,227,625.44</b>	<b>98.80</b>
<b>บวก รายได้อื่น</b>				
รายได้ค่าธรรมเนียมแรกเข้า	110,300.00	0.20	167,700.00	0.26
รายได้ค่าธรรมเนียมเปลี่ยนผู้ค้าประกัน	2,945.00	0.01	0.00	0.00
รายได้ค่าธรรมเนียมเปลี่ยนสัญญา	1,812,073.00	3.33	2,002,518.00	3.13
รายได้เบ็ดเตล็ด	2,503.76	0.00	4,333.17	0.01
<b>รวมรายได้อื่น</b>	<b>1,927,821.76</b>	<b>3.54</b>	<b>2,174,551.17</b>	<b>3.40</b>
<b>หัก ค่าใช้จ่ายในการดำเนินงาน</b>				
<b>ค่าใช้จ่ายเกี่ยวกับเจ้าหน้าที่</b>				
เงินเดือนและค่าจ้าง	3,363,069.95	6.19	3,318,598.36	5.19
ค่ารักษาพยาบาล	66,687.50	0.12	69,024.00	0.11
ค่าโบนัสเจ้าหน้าที่	545,693.13	1.00	499,587.50	0.78

สหกรณ์ออมทรัพย์พนักงานห้างเซ็นทรัล จำกัด  
งบกำไรขาดทุน (ต่อ)  
สำหรับปี สิ้นสุดวันที่ 31 ธันวาคม 2563

	ปี 2563		ปี 2562	
	บาท	%	บาท	%
<b>ค่าใช้จ่ายเกี่ยวกับเจ้าหน้าที่ (ต่อ)</b>				
กองทุนสำรองเลี้ยงชีพ	89,446.35	0.16	66,925.71	0.10
เงินสมทบกองทุนประกันสังคม	68,264.00	0.13	80,077.00	0.13
ค่าสวัสดิการพนักงาน	11,510.00	0.02	9,100.00	0.01
สำรองเงินชดเชย	96,526.00	0.18	76,747.00	0.12
ค่าพาหนะ	<u>207.00</u>	<u>0.00</u>	<u>1,651.00</u>	<u>0.00</u>
<b>รวมค่าใช้จ่ายเกี่ยวกับเจ้าหน้าที่</b>	<b><u>4,241,403.93</u></b>	<b><u>7.80</u></b>	<b><u>4,121,710.57</u></b>	<b><u>6.44</u></b>
<b>ค่าใช้จ่ายเกี่ยวกับที่ดิน อาคารและอุปกรณ์</b>				
ค่าเสื่อมราคา	79,718.03	0.15	73,676.57	0.12
ค่าตัดจ่ายระบบโปรแกรมคอมพิวเตอร์	92,849.25	0.17	92,849.25	0.15
ค่าบำรุงรักษาโปรแกรมคอมพิวเตอร์	103,800.00	0.19	103,790.40	0.16
ค่าบริการไอเอ็น	<u>65,162.72</u>	<u>0.12</u>	<u>60,150.72</u>	<u>0.09</u>
<b>รวมค่าใช้จ่ายเกี่ยวกับที่ดิน อาคารและอุปกรณ์</b>	<b><u>341,530.00</u></b>	<b><u>0.63</u></b>	<b><u>330,466.94</u></b>	<b><u>0.52</u></b>
<b>ค่าใช้จ่ายดำเนินงานอื่น</b>				
ค่าที่ปรึกษาในการบริหารงานสหกรณ์ฯ	1,524,000.00	2.80	1,579,000.00	2.47
ค่าเบี้ยประกันภัย	3,882.55	0.01	2,413.36	0.00
ค่าใช้จ่ายเบ็ดเตล็ด	64,558.45	0.12	31,604.96	0.05
ค่าไปรษณีย์	17,490.00	0.03	11,024.00	0.02
ค่ารับรอง	2,536.50	0.00	1,769.75	0.00
ค่าธรรมเนียมธนาคาร	3,689.00	0.01	4,960.00	0.01
ค่าไฟฟ้า	141,075.99	0.26	145,470.01	0.23
ค่าโทรศัพท์	31,124.18	0.06	32,217.52	0.05
ค่าธรรมเนียมผู้สอบบัญชี	80,000.00	0.15	80,000.00	0.13
ค่าใช้จ่ายประชุมใหญ่	38,035.00	0.07	69,488.00	0.00
ค่าเครื่องเขียนแบบพิมพ์ใช้ไป	23,128.44	0.04	152,168.44	0.24
ค่าธรรมเนียมตรวจสอบกิจการ	130,000.00	0.24	110,000.00	0.17
ค่าพาหนะกรรมการ	43,500.00	0.08	36,600.00	0.06

สหกรณ์ออมทรัพย์พนักงานห้างเซ็นทรัล จำกัด  
งบกำไรขาดทุน (ต่อ)  
สำหรับปี สิ้นสุดวันที่ 31 ธันวาคม 2563

	ปี 2563		ปี 2562	
	บาท	%	บาท	%
ค่าใช้จ่ายดำเนินงานอื่น (ต่อ)				
ค่าน้ำดื่ม	5,778.00	0.01	4,622.40	0.01
ค่าถ่ายเอกสาร	45,926.83	0.08	40,984.59	0.06
ค่าทำความสะอาด	41,730.00	0.08	38,520.00	0.06
ค่าใช้จ่ายในการดำเนินคดี	34,315.00	0.06	12,644.00	0.02
ค่าบริการอื่นๆ	58,451.43	0.11	60,911.87	0.10
ค่าบริการ RIS	127,524.46	0.23	126,409.80	0.20
ค่าบริการ LINE@	18,265.54	0.03	8,698.98	0.01
ค่าอบรมสัมมนา	0.00	0.00	185,360.30	0.29
ค่าธรรมเนียมจัดการกองทุน (SCBAM)	102,851.42	0.19	0.00	0.00
ค่าธรรมเนียมผู้รับฝากสินทรัพย์	<u>54,688.22</u>	<u>0.10</u>	<u>0.00</u>	<u>0.00</u>
รวมค่าใช้จ่ายดำเนินงานอื่น	<u>2,592,551.01</u>	<u>4.77</u>	<u>2,734,867.98</u>	<u>4.27</u>
รวมค่าใช้จ่ายในการดำเนินงาน	<u>7,715,484.94</u>	<u>13.20</u>	<u>7,187,045.49</u>	<u>11.23</u>
กำไรสุทธิ	<u>48,276,528.98</u>	<u>88.80</u>	<u>58,215,131.12</u>	<u>90.96</u>

สหกรณ์ออมทรัพย์พนักงานห้างเซ็นทรัล จำกัด  
งบกระแสเงินสด  
สำหรับปี สิ้นสุดวันที่ 31 ธันวาคม 2563

	<u>ปี 2563</u>	<u>ปี 2562</u>
	<u>บาท</u>	<u>บาท</u>
<b>กระแสเงินสดจากกิจกรรมดำเนินงาน</b>		
<b>กำไรสุทธิ</b>	<b>48,276,528.98</b>	<b>58,215,131.12</b>
<b>รายการปรับปรุงเพื่อกระทบยอดกำไรสุทธิเป็นเงินสดสุทธิจากกิจกรรมดำเนินงาน</b>		
ค่าเสื่อมราคา	79,718.03	73,676.57
ค่าตัดจ่ายระบบโปรแกรมคอมพิวเตอร์	92,849.25	92,849.25
หนี้สงสัยจะสูญ	(64,186.03)	34,171.24
รายได้ค้างรับ	(2,959,088.37)	(2,226,837.29)
ค่าใช้จ่ายค้างจ่าย	390,774.04	139,800.23
เงินชดเชยผลประโยชน์พนักงาน	96,526.00	76,747.00
ค่าเครื่องเขียนแบบพิมพ์ใช้ไป	24,666.53	1,568.01
ค่าใช้จ่ายล่วงหน้า	<u>21,027.38</u>	<u>19,065.15</u>
<b>กำไรจากการดำเนินงานก่อนการเปลี่ยนแปลงในสินทรัพย์และหนี้สินดำเนินงาน</b>	<b>45,958,815.81</b>	<b>56,426,171.28</b>
<b>สินทรัพย์ดำเนินงาน</b>		
เงินสดจ่ายลูกหนี้เงินกู้ฉุกเฉิน	(78,162,700.00)	(81,947,900.00)
เงินสดรับจากลูกหนี้เงินกู้ฉุกเฉิน	76,384,803.36	79,094,811.14
เงินสดจ่ายลูกหนี้เงินกู้สามัญ	(135,717,800.00)	(158,647,400.00)
เงินสดรับจากลูกหนี้เงินกู้สามัญ	152,398,103.34	150,650,869.18
ลูกหนี้ตัวแทนหักเงินส่ง (เพิ่มขึ้น) ลดลง	5,064.50	98,681.00
เงินสดรับจากลูกหนี้ขาดสมาชิกภาพ	0.00	89,118.01
เงินสดรับจากรายได้ค้างรับ	2,226,837.29	2,439,857.34
เงินสดจ่ายค่าใช้จ่ายล่วงหน้า	(20,985.60)	(21,027.38)
เงินสดจ่ายค่าใช้จ่ายดำเนินคดี	0.00	(4,752.00)
เงินสดจ่ายเงินประกัน	(350.00)	0.00
เงินสดจ่ายซื้อเครื่องเขียนแบบพิมพ์	(23,128.44)	0.00
เช็ครอเคลียร์ริง (เพิ่มขึ้น) ลดลง	(15,096.75)	(9,000.00)



สหกรณ์ออมทรัพย์พนักงานห้างเซ็นทรัล จำกัด  
งบกระแสเงินสด (ต่อ)  
สำหรับปี สิ้นสุดวันที่ 31 ธันวาคม 2563

	<u>ปี 2563</u>	<u>ปี 2562</u>
	<u>บาท</u>	<u>บาท</u>
<b>กระแสเงินสดจากกิจกรรมดำเนินงาน (ต่อ)</b>		
<b>หนี้สินดำเนินงาน</b>		
เงินสดจ่ายค่าใช้จ่ายค้างจ่าย	(138,924.15)	(229,590.52)
เงินรอตรวจสอบ เพิ่มขึ้น (ลดลง)	208,619.22	(59,031.99)
เงินรอจ่ายคืนทุนเรือนหุ้น เพิ่มขึ้น (ลดลง)	259,169.84	505,596.74
ภาษีหัก ณ ที่จ่ายค้างจ่าย เพิ่มขึ้น (ลดลง)	(4,333.17)	5,324.12
ประกันสังคมค้างจ่าย เพิ่มขึ้น (ลดลง)	4.00	1,494.00
เงินรอจ่ายคืนสมาชิก เพิ่มขึ้น (ลดลง)	127,792.04	1,444.75
เงินรอจ่ายคืนเงินฝากออมทรัพย์ เพิ่มขึ้น (ลดลง)	(200.75)	200.75
เงินสดจ่ายเงินชดเชยผลประโยชน์พนักงาน	(493,800.00)	0.00
<b>เงินสดสุทธิได้มาจากกิจกรรมดำเนินงาน</b>	<b><u>62,991,890.54</u></b>	<b><u>48,394,866.42</u></b>
<b>กระแสเงินสดจากกิจกรรมลงทุน</b>		
เงินสดจ่ายลงทุนในหลักทรัพย์	(420,212,196.51)	(354,122,179.36)
เงินสดรับจากเงินลงทุนในหลักทรัพย์	150,345,569.96	340,012,450.85
เงินสดจ่ายซื้อเครื่องใช้สำนักงาน	(131,944.05)	(12,390.60)
<b>เงินสดสุทธิใช้ไปในกิจกรรมลงทุน</b>	<b><u>(269,998,570.60)</u></b>	<b><u>(14,122,119.11)</u></b>
<b>กระแสเงินสดจากกิจกรรมจัดหาเงิน</b>		
เงินสดรับจากเงินรับฝาก	26,894,770.82	17,540,824.84
เงินสดจ่ายคืนเงินรับฝาก	(13,342,324.03)	(8,121,364.36)
เงินสดจ่ายเงินปันผลและเงินเฉลี่ยคืน	(44,056,971.75)	(40,138,670.75)
เงินสดจ่ายค่าบำรุงสันนิบาตสหกรณ์แห่งประเทศไทย จำกัด	(30,000.00)	(30,000.00)

สหกรณ์ออมทรัพย์พนักงานห้างเซ็นทรัล จำกัด  
งบกระแสเงินสด (ต่อ)  
สำหรับปี สิ้นสุดวันที่ 31 ธันวาคม 2563

	<u>ปี 2563</u>	<u>ปี 2562</u>
	<u>บาท</u>	<u>บาท</u>
<b>กระแสเงินสดจากกิจกรรมจัดหาเงิน (ต่อ)</b>		
เงินสดจ่ายโบนัสกรรมการและเจ้าหน้าที่	(555,728.00)	(571,825.00)
เงินสดรับจากทุนเรือนหุ้น	164,500,110.00	171,778,860.00
เงินสดจ่ายคืนทุนเรือนหุ้น	(151,257,380.00)	(78,000,770.00)
เงินสดจ่ายทุนสาธารณประโยชน์	(152,500.00)	(3,000.00)
เงินสดจ่ายทุนสวัสดิการ	0.00	(239,870.00)
เงินสดรับทุนสวัสดิการ	66,228.02	0.00
เงินสดจ่ายทุนเพื่อพัฒนากิจการสหกรณ์	(30,816.00)	0.00
เงินสดจ่ายทุนส่งเสริมการศึกษานุดรสมาชิก	(299,500.00)	(253,500.00)
เงินสดจ่ายทุนเพื่อพัฒนาความรู้สมาชิกและบุคลากรของสหกรณ์	(3,642.00)	(6,800.00)
เงินสดรับทุนสวัสดิการช่วยเหลือผู้ค้าประกัน	<u>(41,577.30)</u>	<u>20,213.47</u>
<b>เงินสดสุทธิได้มาจากกิจกรรมจัดหาเงิน</b>	<b><u>(18,309,330.24)</u></b>	<b><u>61,974,098.20</u></b>
<b>เงินสดสุทธิเพิ่มขึ้น (ลดลง)</b>	<b><u>(225,316,010.30)</u></b>	<b><u>96,246,845.51</u></b>
<b>เงินสด ณ วันต้นปี</b>	<b><u>384,499,915.80</u></b>	<b><u>288,253,070.29</u></b>
<b>เงินสด ณ วันสิ้นปี</b>	<b><u>159,183,905.50</u></b>	<b><u>384,499,915.80</u></b>

## สหกรณ์ออมทรัพย์พนักงานห้างเซ็นทรัล จำกัด

### หมายเหตุประกอบงบการเงิน

สำหรับปี สิ้นสุดวันที่ 31 ธันวาคม 2563

#### 1. สรุปนโยบายบัญชีที่สำคัญ

- สหกรณ์บันทึกบัญชีโดยใช้เกณฑ์คงค้าง เว้นแต่รายได้ดอกเบี้ยเงินให้กู้ยืมของลูกหนี้ที่ไม่ก่อให้เกิดรายได้จะรับรู้เมื่อได้รับเงิน
- สหกรณ์รับรู้รายได้ดอกเบี้ยตามเกณฑ์สัดส่วนของเวลา ส่วนจำนวนรายได้จะเท่ากับอัตราดอกเบี้ยคูณด้วยจำนวนเงินต้นที่ค้างชำระตามระยะเวลาที่กู้ยืม
- สหกรณ์ตั้งค่าเผื่อหนี้สงสัยจะสูญตามหลักเกณฑ์ที่กำหนดไว้ในระเบียบนายทะเบียนสหกรณ์ว่าด้วยการจัดชั้นคุณภาพลูกหนี้เงินกู้ และการเผื่อหนี้สงสัยจะสูญ พ.ศ. 2544 เท่าที่ไม่ขัดหรือแย้งกับระเบียบนายทะเบียนสหกรณ์ของสหกรณ์และกลุ่มเกษตรกร พ.ศ. 2563 และประกาศนายทะเบียนสหกรณ์ เรื่อง การประมาณการค่าเผื่อหนี้สงสัยจะสูญ ว่าด้วยการบัญชี ฉบับลงวันที่ 12 มกราคม 2564
- สหกรณ์จะรับรู้รายได้ที่เกิดจากดอกเบี้ยของลูกหนี้ที่ไม่ก่อให้เกิดรายได้ตามเกณฑ์คงค้าง โดยจะรับรู้ดอกเบี้ยดังกล่าวเป็นรายได้เมื่อได้รับการชำระจากลูกหนี้
- สหกรณ์จัดประเภทเงินลงทุนระยะสั้น/เงินลงทุนระยะยาวเป็นเงินลงทุนในหลักทรัพย์ที่อยู่ในความต้องการของตลาด โดยพิจารณาจากเงินลงทุนซึ่งมีสภาพคล่องในตลาดซื้อขายหลักทรัพย์
- เงินลงทุนในตราสารทุนระยะสั้น/เงินลงทุนในตราสารทุนระยะยาวที่เป็นเงินลงทุนในหลักทรัพย์ที่ไม่อยู่ในความต้องการของตลาด แสดงด้วยราคาทุน สำหรับเงินลงทุนในตราสารทุนระยะสั้น/เงินลงทุนในตราสารทุนระยะยาวที่เป็นเงินลงทุนในหลักทรัพย์ที่อยู่ในความต้องการของตลาดแสดงด้วยมูลค่ายุติธรรม ทั้งนี้ สหกรณ์รับรู้การเปลี่ยนแปลงมูลค่าของเงินลงทุนเป็นกำไร(ขาดทุน) จากเงินลงทุนที่ยังไม่เกิดขึ้น โดยแสดงเป็นรายการแยกต่างหากในส่วนของสหกรณ์ และจะรับรู้เป็นรายได้หรือค่าใช้จ่ายในงบกำไรขาดทุนเมื่อสหกรณ์ได้จำหน่ายเงินลงทุนนั้น
- เงินลงทุนในตราสารหนี้ระยะสั้น/เงินลงทุนในตราสารหนี้ระยะยาวที่เป็นเงินลงทุนในหลักทรัพย์ที่อยู่ในความต้องการของตลาดแสดงด้วยราคาทุน ตัดจำหน่ายด้วยผลต่างระหว่างราคาทุนและมูลค่าที่ตราไว้ของเงินลงทุนในตราสารหนี้ โดยวิธีเส้นตรงตลอดอายุของตราสารหนี้ สำหรับเงินลงทุนในตราสารหนี้ระยะสั้น/เงินลงทุนในตราสารหนี้ระยะยาวที่เป็นเงินลงทุนในหลักทรัพย์ที่อยู่ในความต้องการของตลาดแสดงด้วยมูลค่ายุติธรรม ทั้งนี้ สหกรณ์รับรู้การเปลี่ยนแปลงมูลค่าของเงินลงทุนในตราสารหนี้ที่อยู่ในความต้องการของตลาดเป็นกำไร(ขาดทุน) จากการลงทุนที่ยังไม่เกิดขึ้น โดยแสดงเป็นรายการแยกต่างหากในส่วนทุนของสหกรณ์ และจะรับรู้เป็นรายได้หรือค่าใช้จ่ายในงบกำไรขาดทุนเมื่อสหกรณ์ได้จำหน่ายเงินลงทุนนั้น
- เงินลงทุนในตราสารหนี้ที่จะถึงจนครบกำหนดชำระแสดงด้วยราคาทุนหรือราคาทุนตัดจำหน่ายแล้วแต่กรณี ส่วนเกิน / ส่วนต่ำมูลค่าเงินลงทุนตัดจำหน่ายโดยวิธีเส้นตรง
- เครื่องใช้สำนักงาน ที่ได้มาก่อนระเบียบนายทะเบียนสหกรณ์ว่าด้วยการบัญชีสหกรณ์ พ.ศ.2560 มีผลบังคับใช้ แสดงด้วยมูลค่าคงเหลือตามบัญชีหักค่าเสื่อมราคาประจำปี ส่วนเครื่องใช้สำนักงานที่ได้มาภายหลังแสดงด้วยมูลค่าราคาทุนหักค่าเสื่อมราคาสะสม ค่าเสื่อมราคาคำนวณโดยวิธีเส้นตรงตามที่ระเบียบนายทะเบียนสหกรณ์กำหนด
- สิทธิการใช้การให้บริการในซอฟต์แวร์ ตัดจ่ายตามอายุการใช้งาน หรือตามการเปลี่ยนแปลงใช้ซอฟต์แวร์ใหม่
- ค่าใช้จ่ายรายการตัดบัญชี ตัดจ่ายเป็นรายปี ระยะเวลา 5 ปี
- ค่าซ่อมบำรุง ค่าซ่อมแซม รวมทั้งการซื้อมาเปลี่ยนแทนสำหรับทรัพย์สินรายการย่อยๆ ถือเป็นค่าใช้จ่ายหักจากรายได้ส่วนการต่อเติมหรือเพิ่มเติมอาคารและอุปกรณ์รายใหญ่ๆ ถือเป็นราคาทุนของสินทรัพย์

สหกรณ์ออมทรัพย์พนักงานห้างเซ็นทรัล จำกัด

หมายเหตุประกอบงบการเงิน (ต่อ)

สำหรับปี สิ้นสุดวันที่ 31 ธันวาคม 2563

1. สรุปนโยบายบัญชีที่สำคัญ (ต่อ)

- สหกรณ์ตราวัสดุคงเหลือและวัสดุใช้สิ้นเปลืองคงเหลือตามราคาทุน
- เงินสดในงบบกระแสดเงินสด หมายถึง เงินสดในมือ เงินฝากธนาคาร และเงินฝากสหกรณ์ทุกประเภท ทั้งนี้ รวมถึง เงินฝากธนาคาร และเงินฝากสหกรณ์ที่นำไปเป็นหลักทรัพย์ค้ำประกันหนี้สินด้วย
- สหกรณ์ได้จัดประเภทรายการของงบการเงินปี 2562 ในบางรายการเพื่อประโยชน์ในการเปรียบเทียบกับปี 2563

	<u>ปี 2563</u>	<u>ปี 2562</u>
	<u>บาท</u>	<u>บาท</u>
<b>2. เงินสดและเงินฝากธนาคาร ประกอบด้วย</b>		
เงินสด	295,050.50	141,316.75
เงินฝากธนาคาร		
กระแสรายวัน	628,914.45	758,802.05
ออมทรัพย์	152,237,789.08	302,588,797.00
ประจำ	<u>6,022,151.47</u>	<u>6,011,000.00</u>
รวม	<u>159,183,905.50</u>	<u>309,499,915.80</u>

	<u>ปี 2563</u>		<u>ปี 2562</u>	
	<u>บาท</u>		<u>บาท</u>	
	<u>มูลค่ายุติธรรม</u>	<u>ราคาทุน</u>	<u>มูลค่ายุติธรรม</u>	<u>ราคาทุน</u>
<b>3. เงินลงทุน ประกอบด้วย</b>				
<b>เงินลงทุนระยะสั้น</b>				
<b>เงินลงทุนที่อยู่ในความต้องการของตลาด</b>				
หุ้นกู้-เพื่อการลงทุนในอสังหาริมทรัพย์-cpnreit	201,637,500.00	246,234,893.56	297,121,100.00	187,158,405.12
หุ้นสามัญ บริษัท เซ็นทรัลพัฒนา จำกัด	113,057,675.00	160,110,078.88	147,389,325.00	160,110,078.88
หุ้นสามัญ บมจ.เซ็นทรัล รีเทล คอร์ปอเรชั่น	81,487,500.00	95,750,959.88	0.00	0.00
<b>เงินลงทุนกองทุนส่วนบุคคล – บลจ.ไทยพาณิชย์ :-</b>				
พันธบัตรธนาคารแห่งประเทศไทย	105,716,203.53	105,577,309.16	0.00	0.00
พันธบัตรรัฐบาล	71,036,320.64	70,627,628.41	0.00	0.00
หุ้นกู้-บมจ. ไทยเบฟเวอเรจ	5,018,134.40	5,017,145.95	0.00	0.00
หุ้นกู้- บมจ. พีทีที โกลบอล เคมิคอล	5,093,255.50	5,000,000.00	0.00	0.00
หุ้นกู้- บมจ. เจริญโภคภัณฑ์อาหาร	17,460,362.11	17,093,779.99	0.00	0.00
หุ้นกู้- บมจ. โกลว์ พลังงาน	10,280,075.20	10,274,717.20	0.00	0.00

สหกรณ์ออมทรัพย์พนักงานห้างเซ็นทรัล จำกัด

หมายเหตุประกอบงบการเงิน (ต่อ)

สำหรับปี สิ้นสุดวันที่ 31 ธันวาคม 2563

	ปี 2563		ปี 2562	
	บาท	บาท	บาท	บาท
<b>3. เงินลงทุน ประกอบด้วย (ต่อ)</b>				
หุ้นกู้- บมจ. ช.การช่าง	14,201,917.44	14,044,791.70	0.00	0.00
หุ้นกู้- ทรัสต์เพื่อการลงทุนในสิทธิการเช่าอสังหาริมทรัพย์	7,207,710.23	7,000,000.00	0.00	0.00
หุ้นกู้- บมจ. ซีพี ออลล์	2,009,955.30	2,000,000.00	0.00	0.00
หุ้นกู้- บมจ. พลังงานบริสุทธิ์	7,080,753.61	7,008,017.26	0.00	0.00
หุ้นกู้- บมจ. เบทาโก	5,022,315.55	5,000,000.00	0.00	0.00
หุ้นกู้- บมจ. กัลฟ์ เอ็นเนอร์จี ดีเวลลอปเม้นท์	4,049,983.76	4,000,000.00	0.00	0.00
หุ้นกู้- บมจ. ดีแทค ไตรเนต	2,042,506.20	2,000,000.00	0.00	0.00
หุ้นกู้- บมจ. บี.กริม เพาเวอร์	31,214,047.50	30,000,000.00	0.00	0.00
หุ้นกู้- บมจ. ทูมธนาชาติ	5,407,866.40	5,000,000.00	0.00	0.00
หุ้นกู้- บมจ. ซีเค พาวเวอร์	1,004,549.30	1,000,000.00	0.00	0.00
หุ้นกู้- บมจ. บีทีเอส กรุ๊ป โฮลดิ้งส์	36,455,200.05	35,000,000.00	0.00	0.00
หุ้นกู้- บมจ. อินโดรามา เวนเจอร์ส	5,597,337.70	5,599,891.95	0.00	0.00
หุ้นกู้- บมจ. คับบลิวเอชเอ คอร์ปอเรชั่น	52,448,287.00	51,722,125.00	0.00	0.00
หุ้นกู้- บมจ. ซีพีเอฟ (ประเทศไทย)	25,706,111.20	25,111,101.80	0.00	0.00
หุ้นกู้- บมจ. ปตท.สำรวจและผลิตปิโตรเลียม	21,353,662.62	20,175,148.44	0.00	0.00
หุ้นกู้- บมจ. บี.กริม. บีไอพี เพาเวอร์	<u>47,999,078.82</u>	<u>44,777,000.00</u>	<u>0.00</u>	<u>0.00</u>
<b>รวม</b>	<b>879,588,309.06</b>	<b>975,124,583.18</b>	<b>444,510,425.00</b>	<b>347,268,484.00</b>
<b>บวก</b> ค่าเผื่อการปรับมูลค่าเงินลงทุน		<u>(95,536,274.12)</u>		<u>97,241,941.00</u>
<b>รวมเงินลงทุนระยะสั้นที่อยู่ในความต้องการของตลาด</b>		<b>879,588,309.06</b>		<b>444,510,425.00</b>
<b>รวมเงินลงทุนระยะสั้น</b>		<b>879,588,309.06</b>		<b>444,510,425.00</b>

เงินลงทุนระยะยาว

**เงินลงทุนที่อยู่ในความต้องการของตลาด**

พันธบัตรธนาคารแห่งประเทศไทย รุ่น 1/2 ปี	0.00	0.00	60,364,476.00	59,949,186.14
หุ้นกู้- บมจ.พีทีที โกลบอล เคมิคอล จำกัด	0.00	0.00	5,303,133.00	5,000,000.00
หุ้นกู้- บมจ. ทูมธนาชาติ	0.00	0.00	5,601,560.00	5,000,000.00
หุ้นกู้- บมจ.ซีพีเอฟ	0.00	0.00	21,532,642.50	20,000,000.00
หุ้นกู้- บมจ.ซีพีเอฟ	0.00	0.00	10,469,634.00	9,950,380.00
หุ้นกู้- บมจ.ปตท.	0.00	0.00	21,793,896.00	20,390,857.00
หุ้นกู้- บมจ.บีทีเอส กรุ๊ป	0.00	0.00	36,767,778.00	35,000,000.00
หุ้นกู้- บมจ.บี.กริม.บีไอพี เพาเวอร์	0.00	0.00	51,260,782.50	47,762,000.00
หุ้นกู้- บมจ.บี.กริม. เพาเวอร์	0.00	0.00	31,488,912.00	30,000,000.00

สหกรณ์ออมทรัพย์พนักงานห้างเซ็นทรัล จำกัด  
 หมายเหตุประกอบงบการเงิน (ต่อ)  
 สำหรับปี สิ้นสุดวันที่ 31 ธันวาคม 2563

	ปี 2563		ปี 2562	
	บาท		บาท	
	มูลค่ายุติธรรม	ราคาทุน	มูลค่ายุติธรรม	ราคาทุน
<b>3. เงินลงทุน ประกอบด้วย (ต่อ)</b>				
<b>เงินลงทุนระยะยาว</b>				
<b><u>เงินลงทุนที่อยู่ในความต้องการของตลาด</u></b>				
หุ้นกู้ – บมจ.เซ็นทรัลพัฒนา	0.00	0.00	7,298,775.40	7,000,000.00
หุ้นกู้ – บมจ.อีออน ธนสินทรัพย์ไทยแลนด์	0.00	0.00	40,324,804.00	39,938,370.51
หุ้นกู้ – บริษัท ดับบลิวเอชเอ คอร์ปอเรชั่น จำกัด	<u>0.00</u>	<u>0.00</u>	<u>53,387,800.00</u>	<u>51,998,678.33</u>
<b>รวม</b>	<b>0.00</b>	<b>0.00</b>	<b>345,594,193.40</b>	<b>331,989,472.63</b>
<b>บวก</b> ค่าเผื่อการปรับมูลค่าเงินลงทุน		<u>0.00</u>		<u>13,604,720.77</u>
<b>รวมเงินลงทุนระยะยาวที่อยู่ในความต้องการของตลาด</b>		<b><u>0.00</u></b>		<b><u>345,954,193.40</u></b>
<b><u>เงินลงทุนที่ไม่อยู่ในความต้องการของตลาด</u></b>				
หุ้นชุมนุมสหกรณ์ออมทรัพย์แห่งประเทศไทย จำกัด		<u>0.00</u>		<u>26,000,000.00</u>
<b>รวมเงินลงทุนระยะยาวที่ไม่อยู่ในความต้องการของตลาด</b>		<b><u>0.00</u></b>		<b><u>26,000,000.00</u></b>
<b>รวมเงินลงทุนระยะยาว</b>		<b><u>0.00</u></b>		<b><u>371,594,193.40</u></b>
<b>เงินลงทุนทั้งสิ้น</b>		<b><u>879,588,309.06</u></b>		<b><u>816,104,618.40</u></b>

เงินลงทุน โดยรวมเป็นไปตามมาตรา 62 แห่งพระราชบัญญัติสหกรณ์ พ.ศ. 2542 และประกาศคณะกรรมการพัฒนาการสหกรณ์แห่งชาติ เรื่อง ข้อกำหนดการฝากหรือการลงทุนอย่างอื่นของสหกรณ์ พ.ศ. 2563

สหกรณ์ออมทรัพย์พนักงานห้างเซ็นทรัล จำกัด  
 หมายเหตุประกอบงบการเงิน (ต่อ)  
 สำหรับปี สิ้นสุดวันที่ 31 ธันวาคม 2563

	ปี 2563		ปี 2562	
	บาท		บาท	
4. เงินให้กู้ยืม – สุทธิ ประกอบด้วย	ระยะสั้น	ระยะยาว	ระยะสั้น	ระยะยาว
<b>เงินให้กู้ยืม – ปกติ</b>				
ลูกหนี้เงินกู้ฉุกเฉิน	21,238,373.17	0.00	19,464,476.53	0.00
ลูกหนี้เงินกู้สามัญ	<u>55,026,671.46</u>	<u>125,671,696.79</u>	<u>60,788,610.58</u>	<u>136,361,002.23</u>
<b>รวม</b>	<b>76,265,044.63</b>	<b>125,671,696.79</b>	<b>80,253,087.11</b>	<b>136,361,002.23</b>
<b>เงินให้กู้ยืม – ไม่ก่อให้เกิดรายได้</b>				
ลูกหนี้เงินกู้ฉุกเฉิน	4,000.00	0.00	0.00	0.00
ลูกหนี้เงินกู้สามัญ	54,671.75	0.00	341,986.00	0.00
ลูกหนี้ขาดสมาชิกสภาพ	<u>327,981.15</u>	<u>0.00</u>	<u>596,732.44</u>	<u>0.00</u>
ลูกหนี้ตามคำพิพากษา	<u>379,104.51</u>	<u>0.00</u>	<u>52,097.75</u>	<u>0.00</u>
<b>รวม</b>	<b>765,757.41</b>	<b>0.00</b>	<b>990,816.19</b>	<b>0.00</b>
<b>รวมเงินให้กู้ยืม</b>	<b><u>77,030,802.04</u></b>	<b><u>125,671,696.79</u></b>	<b><u>81,243,903.30</u></b>	<b><u>136,361,002.23</u></b>
<b>หัก ค่าเผื่อหนี้สงสัยจะสูญ</b>				
ลูกหนี้เงินกู้สามัญ	0.00	0.00	122,441.50	0.00
ลูกหนี้ขาดสมาชิกสภาพ	327,981.15	0.00	596,732.44	0.00
ลูกหนี้ตามคำพิพากษา	<u>379,104.51</u>	<u>0.00</u>	<u>52,097.75</u>	<u>0.00</u>
<b>รวม</b>	<b>707,085.66</b>	<b>0.00</b>	<b>771,271.69</b>	<b>0.00</b>
<b>เงินให้กู้ยืม – สุทธิ</b>	<b><u>76,323,716.38</u></b>	<b><u>125,671,696.79</u></b>	<b><u>80,472,631.61</u></b>	<b><u>136,361,002.23</u></b>

สหกรณ์ออมทรัพย์พนักงานห้างเซ็นทรัล จำกัด  
 หมายเหตุประกอบงบการเงิน (ต่อ)  
 สำหรับปี สิ้นสุดวันที่ 31 ธันวาคม 2563

	<u>ปี 2563</u>	<u>ปี 2562</u>
	<u>บาท</u>	<u>บาท</u>
<b>5. สินทรัพย์หมุนเวียนอื่น ประกอบด้วย</b>		
ดอกเบี้ยค้างรับ – พันธบัตร	619,203.81	391,232.87
ดอกเบี้ยค้างรับ – หุ้นกู้	2,185,626.21	1,606,159.96
ดอกเบี้ยค้างรับ – เงินฝากประจำ	0.00	152,876.71
ดอกเบี้ยค้างรับ – เงินฝากธนาคาร	53,878.35	0.00
ค่าเบี้ยประกันจ่ายล่วงหน้า	1,223.89	1,255.67
เครื่องเขียนแบบพิมพ์	3,048.05	4,586.14
เซิร์ฟเวอร์เครื่อง	24,096.75	9,000.00
ค่าดูแลระบบและปรับปรุงซอฟต์แวร์-จ่ายล่วงหน้า	15,058.75	15,068.75
ค่าบริการ LINE@ จ่ายล่วงหน้า	4,702.96	4,702.96
<b>รวม</b>	<b><u>2,906,838.77</u></b>	<b><u>2,184,883.06</u></b>
	<u>ปี 2563</u>	<u>ปี 2562</u>
	<u>บาท</u>	<u>บาท</u>
<b>6. เครื่องใช้สำนักงาน – สุทธิ ประกอบด้วย</b>		
<b>ส่วนที่ไม่แสดงค่าเสื่อมราคาสะสม</b>		
เครื่องใช้สำนักงาน	<u>47,243.15</u>	<u>97,446.88</u>
<b>รวม</b>	<b><u>47,243.15</u></b>	<b><u>97,446.88</u></b>
<b>ส่วนที่แสดงค่าเสื่อมราคาสะสม</b>		
<b>ราคาทุน</b>		
เครื่องใช้สำนักงาน	203,773.65	41,013.60
<b>หัก ค่าเสื่อมราคาสะสม</b>	<u>38,030.08</u>	<u>8,515.78</u>
<b>รวม</b>	<b><u>165,743.57</u></b>	<b><u>32,497.82</u></b>
<b>เครื่องใช้สำนักงาน – สุทธิ</b>	<b><u>212,986.72</u></b>	<b><u>129,944.70</u></b>



สหกรณ์ออมทรัพย์พนักงานห้างเซ็นทรัล จำกัด  
 หมายเหตุประกอบงบการเงิน (ต่อ)  
 สำหรับปี สิ้นสุดวันที่ 31 ธันวาคม 2563

	<u>ปี 2563</u>	<u>ปี 2562</u>
	<u>บาท</u>	<u>บาท</u>
<b>7. เงินรับฝาก ประกอบด้วย</b>		
<b>เงินรับฝากจากสมาชิก</b>		
เงินฝากออมทรัพย์	1,522,294.93	1,448,843.59
เงินฝากออมทรัพย์พิเศษ	49,738,346.18	36,035,140.08
เงินฝากประกันภัยผู้ค้าประกัน	<u>2,287,797.06</u>	<u>2,512,007.71</u>
<b>รวม</b>	<b><u>53,548,438.17</u></b>	<b><u>39,995,991.38</u></b>

	<u>ปี 2563</u>	<u>ปี 2562</u>
	<u>บาท</u>	<u>บาท</u>
<b>8. หนี้สินหมุนเวียนอื่น ประกอบด้วย</b>		
เงินรอตรวจสอบ	403,409.88	194,790.66
เงินรอจ่ายคืนทุนเรือนหุ้น	2,500,328.51	2,241,158.67
ภาษีหัก ณ ที่จ่ายค้างจ่าย	5,015.51	10,144.46
ภาษีหัก ณ ที่จ่ายค้างจ่าย SCBAM	795.78	0.00
เจ้าหนี้บริษัทห้างเซ็นทรัล ดีพาทเมนท์ส โตร์ จำกัด	11,931.43	0.00
กองทุนประกันสังคมค้างจ่าย	13,498.00	13,494.00
ค่าตรวจสอบบัญชีค้างจ่าย	80,000.00	80,000.00
ค่าโทรศัพท์ค้างจ่าย	2,676.08	2,786.82
เงินปันผลและเฉลี่ยคืน	69,762.75	40,343.50
เงินรอจ่ายคืนสมาชิก	660,888.54	533,096.50
เงินรอจ่ายคืนเงินฝากออมทรัพย์	57,321.66	57,222.41
ค่าตรวจสอบกิจการค้างจ่าย	130,000.00	27,500.00
เงินส่งเสริมสวัสดิการเพื่อเพิ่มคุณภาพชีวิตสมาชิก	20,430.50	20,430.50
เจ้าหนี้บริษัทเพาเวอร์บาย จำกัด	14,942.57	14,942.57
เจ้าหนี้บริษัท อาร์ ไอ เอส จำกัด	5,992.00	2,931.80
เงินรางวัลจากที่ประชุมใหญ่รอจ่าย	0.00	4,000.00
เจ้าหนี้-บริษัท ริโก้(ประเทศไทย) จำกัด	2,145.41	2,608.76
เจ้าหนี้-บริษัท เดียงจิราธิวัฒน์ จำกัด	18,518.56	8,756.81
เจ้าหนี้-บริษัท ซีไอ แอล จำกัด (มหาชน)	0.00	9,596.04
ค่าสวัสดิการพนักงานค้างจ่าย	4,500.00	3,420.00
เงินโบนัสกรรมการและเจ้าหน้าที่สหกรณ์ฯ ค้างจ่าย	72,447.00	28,175.00

สหกรณ์ออมทรัพย์พนักงานห้างเซ็นทรัล จำกัด

หมายเหตุประกอบงบการเงิน (ต่อ)

สำหรับปี สิ้นสุดวันที่ 31 ธันวาคม 2563

	<u>ปี 2563</u>	<u>ปี 2562</u>
	<u>บาท</u>	<u>บาท</u>
<b>8. หนี้สินหมุนเวียนอื่น ประกอบด้วย (ต่อ)</b>		
ค่าธรรมเนียมการจัดการกองทุนค้ำจ่าย	20,894.39	0.00
ค่าธรรมเนียมผู้รับฝากทรัพย์สินค้ำจ่าย	8,561.25	0.00
ค่ารักษาพยาบาลค้ำจ่าย	1,231.00	0.00
ค่าที่ปรึกษาในการบริหารงานสหกรณ์ฯ ค้ำจ่าย	107,000.00	0.00
<b>รวม</b>	<b><u>4,212,290.82</u></b>	<b><u>3,295,698.50</u></b>
<b>9. หนี้สินไม่หมุนเวียนอื่น ประกอบด้วย</b>	<b><u>ปี 2563</u></b>	<b><u>ปี 2562</u></b>
	<b><u>บาท</u></b>	<b><u>บาท</u></b>
เงินชดเชยผลประโยชน์พนักงาน	692,370.00	1,089,644.00
เงินสมทบเพื่อซื้อเครื่องใช้สำนักงาน	16.00	16.00
<b>รวม</b>	<b><u>692,386.00</u></b>	<b><u>1,089,660.00</u></b>
<b>10. ทุนสะสมตามข้อบังคับ ระเบียบและอื่นๆ ประกอบด้วย</b>	<b><u>ปี 2563</u></b>	<b><u>ปี 2562</u></b>
	<b><u>บาท</u></b>	<b><u>บาท</u></b>
ทุนสาธารณะประโยชน์	2,602,500.00	2,055,000.00
ทุนรักษาระดับอัตราเงินปันผล	16,255,674.16	12,411,934.04
ทุนสวัสดิการ	352,380.19	286,152.17
ทุนเพื่อพัฒนากิจการสหกรณ์	2,389,487.46	2,420,303.46
ทุนส่งเสริมการศึกษานุดรสมาชิก	446,842.00	390,982.00
ทุนเพื่อพัฒนาความรู้สมาชิกและบุคลากรของสหกรณ์	1,303,406.44	1,207,048.44
ทุนสวัสดิการช่วยเหลือผู้ค้าประกัน	1,919,460.00	1,461,037.30
<b>รวม</b>	<b><u>25,269,390.25</u></b>	<b><u>20,232,457.41</u></b>
<b>11. กำไร (ขาดทุน) จากเงินลงทุนที่ยังไม่เกิดขึ้น ประกอบด้วย</b>	<b><u>ปี 2563</u></b>	<b><u>ปี 2562</u></b>
	<b><u>บาท</u></b>	<b><u>บาท</u></b>
ยอดยกมาต้นปี	110,846,661.77	54,199,990.21
การเปลี่ยนแปลงในระหว่างปี	(206,382,935.89)	56,726,671.56
ยอดคงเหลือปลายปี	<b><u>(95,536,274.12)</u></b>	<b><u>110,846,661.77</u></b>

มติที่ประชุม มีมติเป็นเอกฉันท์ รับทราบและอนุมัติงบการเงินประจำปี 2563 ตามที่ผู้ตรวจสอบบัญชีรายงานข้างต้น

วาระที่ 6 เรื่อง พิจารณานุมัติจัดสรรกำไรสุทธิ ประจำปี 2563

ข้อบังคับสหกรณ์ออมทรัพย์พนักงานห้างเซ็นทรัล จำกัด พ.ศ.2555 ข้อ 71.(3) “อำนาจหน้าที่ของที่ประชุมใหญ่พิจารณาวินิจฉัยการจัดสรรกำไรสุทธิประจำปีสหกรณ์”

ข้อบังคับสหกรณ์ออมทรัพย์พนักงานห้างเซ็นทรัล จำกัด พ.ศ.2555 ข้อ78.(4) “อำนาจหน้าที่ของคณะกรรมการดำเนินการเสนอแนะการจัดสรรกำไรสุทธิประจำปีต่อที่ประชุมใหญ่”

ข้อบังคับสหกรณ์ออมทรัพย์พนักงานห้างเซ็นทรัล จำกัด พ.ศ.2555 ข้อ28. การจัดสรรกำไรสุทธิประจำปี เมื่อสิ้นปีทางบัญชีและได้ปิดบัญชีตามมาตรฐานการสอบบัญชีที่รับรองโดยทั่วไปแล้ว ปรากฏว่าสหกรณ์มีกำไรสุทธิให้จัดสรรเป็นทุนสำรองไม่น้อยกว่าร้อยละสิบของกำไรสุทธิและเป็นค่าบำรุงสันนิบาตสหกรณ์แห่งประเทศไทยตามอัตราที่กำหนดในกฎกระทรวง

กำไรสุทธิประจำปีที่เหลือจากการจัดสรรตามความในวรรคก่อนนั้น ที่ประชุมใหญ่อาจจะจัดสรรได้ดังต่อไปนี้

- (1) เป็นเงินปันผลตามหุ้นที่ชำระแล้วให้แก่สมาชิก แต่ต้องไม่เกินอัตราที่กำหนดในกฎกระทรวง โดยคิดให้ตามส่วนแห่งระยะเวลาหนึ่ง ถ้าสหกรณ์ถอนทุนรักษาระดับอัตราเงินปันผลตาม (4) ออกจ่ายเป็นเงินปันผลสำหรับปีใดด้วยจำนวนเงินปันผลทั้งสิ้นที่จ่ายสำหรับปีนั้นก็ต้องไม่เกินอัตราดังกล่าวมาแล้ว
- (2) เป็นเงินเฉลี่ยคืนให้แก่สมาชิกตามส่วนธุรกิจที่สมาชิกได้ทำไว้กับสหกรณ์ในระหว่างปีตามมติที่ประชุมใหญ่ เว้นแต่สมาชิกที่ผิดนัดการชำระหนี้สหกรณ์ มิให้ได้รับเงินเฉลี่ยคืนสำหรับปีนั้น
- (3) เป็นเงิน โบนัสแก่กรรมการและเจ้าหน้าที่ของสหกรณ์ไม่เกินร้อยละสิบของกำไรสุทธิ
- (4) เป็นทุนรักษาระดับอัตราเงินปันผล ไม่เกินร้อยละสองแห่งทุนเรือนหุ้นของสหกรณ์ตามที่มีอยู่ในวันสิ้นปีนั้น ทุนรักษาระดับอัตราเงินปันผลนี้จะถอนได้โดยมติของที่ประชุมใหญ่ เพื่อจ่ายเป็นเงินปันผลตามหุ้น ตาม (1)
- (5) เป็นทุนเพื่อการศึกษาอบรมทางสหกรณ์ไม่เกินร้อยละสิบของกำไรสุทธิ ตามระเบียบของสหกรณ์
- (6) เป็นทุนสาธารณประโยชน์ไม่เกินร้อยละสิบของกำไรสุทธิ ตามระเบียบของสหกรณ์
- (7) เป็นทุนสวัสดิการหรือการสงเคราะห์ตามสมควรแก่สมาชิกและครอบครัว ไม่เกินร้อยละสิบของกำไรสุทธิตามระเบียบของสหกรณ์
- (8) เป็นทุนเพื่อจัดตั้งสำนักงานหรือทุนอื่นๆ เพื่อเสริมสร้างความมั่นคงให้แก่สหกรณ์
- (9) กำไรสุทธิส่วนที่เหลือ (ถ้ามี) ให้จัดสรรเป็นทุนสำรองทั้งสิ้น

คณะกรรมการดำเนินการพิจารณาแล้วเพื่อให้การจัดสรรกำไรสุทธิประจำปี 2563 เป็นไปตามข้อบังคับดังกล่าวข้างต้น เห็นควรให้ที่ประชุมใหญ่อนุมัติ

ลำดับที่	รายการ	ปี 2563	
		จำนวนเงิน(บาท)	%
	กำไรสุทธิ	48,276,528.98	100.00
1	ทุนสำรองไม่น้อยกว่าร้อยละ 10 ของกำไรสุทธิ	4,827,700.00	10.00
2	ค่าบำรุงสันนิบาตสหกรณ์แห่งประเทศไทยร้อยละ 1 ของกำไรสุทธิ ไม่เกินสามหมื่นบาท	30,000.00	0.06
3	<b>กำไรสุทธิที่เหลือจากการจัดสรรตามข้อ 1 และข้อ 2 แล้ว</b>	<b>43,418,828.98</b>	<b>89.94</b>
3.1	อัตราเงินปันผลตามหุ้นที่ชำระแล้ว ตามกฎกระทรวง พ.ศ.2543 ร้อยละ 3.00	32,375,129.50	67.06
3.2	อัตราเงินเฉลี่ยคืนตามส่วนของดอกเบี้ย ร้อยละ 12.00	1,566,988.00	3.25
3.3	เงินโบนัสแก่กรรมการดำเนินการและเจ้าหน้าที่สหกรณ์ ไม่เกินร้อยละ 10 ของกำไรสุทธิ	467,300.00	0.97
3.4	ทุนรักษาระดับอัตราเงินปันผล ไม่เกินร้อยละ 2 ของทุนเรือนหุ้น	8,600,000.00	17.81
3.5	ทุนสาธารณประโยชน์ไม่เกินร้อยละ 10 ของกำไรสุทธิ	109,411.48	0.23
3.6	ทุนสวัสดิการช่วยเหลือผู้ค้าประกัน	-	-
3.7	ทุนส่งเสริมการศึกษาบุตรสมาชิก ไม่เกินร้อยละ 10 ของกำไรสุทธิ	300,000.00	0.62

มติที่ประชุม มติเป็นเอกฉันท์ อนุมัติให้จัดสรรกำไรสุทธิปี 2563 ตามที่คณะกรรมการดำเนินการฯ เสนอ

วาระที่ 7 เรื่อง พิจารณานุมัติงบประมาณรายรับ รายจ่าย ประจำปี 2564

ตามข้อบังคับสหกรณ์ออมทรัพย์พนักงานห้างเซ็นทรัล จำกัด พ.ศ.2555 ข้อ 71. (7) “อำนาจหน้าที่ที่ประชุมใหญ่อนุมัติแผนงานและงบประมาณรายจ่ายประจำปีสหกรณ์”

ตามข้อบังคับสหกรณ์ออมทรัพย์พนักงานห้างเซ็นทรัล จำกัด พ.ศ.2555 ข้อ 78. (5) “อำนาจหน้าที่ของคณะกรรมการดำเนินการเสนอแผนงานและงบประมาณรายจ่ายประจำปี ให้ที่ประชุมใหญ่อนุมัติ”

คณะกรรมการดำเนินการได้จัดทำแผนงานและงบประมาณรายจ่ายประจำปี 2564 ประกอบด้วยประมาณการรายรับและประมาณการรายจ่าย ขอให้ที่ประชุมใหญ่ได้พิจารณานุมัติแผนงานและงบประมาณรายจ่ายประจำปี 2564

รายการ	ปี 2563			ปี 2564			เหตุผลและความจำเป็น
	งบประมาณ	เกิดจริง ณ 31 ธ.ค.	คงเหลือ	งบประมาณ	เพิ่มขึ้น/ลดลง	ร้อยละ	
<b>1. ค่าใช้จ่ายเกี่ยวกับเจ้าหน้าที่</b>							
1.1 เงินเดือนเจ้าหน้าที่	4,120,000.00	3,908,763.08	211,236.92	4,019,230.00	(100,770.00)	(2.45)	เจ้าหน้าที่ 10 คน
1.2 เงินสวัสดิการเจ้าหน้าที่	296,526.00	174,723.50	121,802.50	287,239.00	(9,287.00)	(3.13)	
1.3 เงินสมทบกองทุนสำรองเลี้ยงชีพ	106,800.00	89,446.35	17,353.65	103,200.00	(3,600.00)	(3.37)	สมทบตามกฎหมายในส่วนของนายจ้าง
1.4 เงินสมทบกองทุนประกันสังคม	81,000.00	68,264.00	12,736.00	81,000.00	0.00	0.00	สมทบตามกฎหมายในส่วนของนายจ้าง
1.5 ค่าพาหนะเจ้าหน้าที่	15,000.00	207.00	14,793.00	12,000.00	(3,000.00)	(20.00)	กรณีไปติดต่อภารกิจในนามสหกรณ์
<b>รวม</b>	<b>4,619,326.00</b>	<b>4,241,403.93</b>	<b>377,922.07</b>	<b>4,502,699.00</b>	<b>(116,657.00)</b>	<b>(2.53)</b>	
<b>2. ค่าใช้จ่ายเกี่ยวกับอาคารสถานที่และอุปกรณ์</b>							
2.1 ครุภัณฑ์	150,000.00	131,944.05	18,055.95	150,000.00	0.00	0.00	
2.2 ค่าพัฒนาระบบโปรแกรมสหกรณ์	200,000.00	0.00	200,000.00	200,000.00	0.00	0.00	สำรองเพื่อพัฒนาระบบสหกรณ์
2.3 ค่าดูแลระบบและปรับปรุงซอฟต์แวร์คอมพิวเตอร์	150,000.00	103,800.00	46,200.00	150,000.00	0.00	0.00	ค่าบำรุง โปรแกรมสหกรณ์ของ SOAT
<b>รวม</b>	<b>500,000.00</b>	<b>235,744.05</b>	<b>264,255.95</b>	<b>500,000.00</b>	<b>0.00</b>	<b>0.00</b>	
<b>3. ค่าใช้จ่ายดำเนินงานอื่นๆ</b>							
3.1 ค่าสาธารณูปโภค	185,000.00	172,200.17	12,799.83	185,000.00	0.00	0.00	ค่าไฟฟ้า และค่าโทรศัพท์
3.2 ค่าใช้จ่ายประชุมใหญ่	100,000.00	38,035.00	61,965.00	100,000.00	0.00	0.00	ค่าใช้จ่ายที่ประชุมใหญ่
3.3 ค่าประชาสัมพันธ์	300,000.00	0.00	300,000.00	300,000.00	0.00	0.00	
3.4 ค่าตรวจสอบกิจการ	130,000.00	130,000.00	0.00	130,000.00	0.00	0.00	ค่าบริการตรวจสอบกิจการ
3.5 ค่าตรวจสอบบัญชี	80,000.00	80,000.00	0.00	80,000.00	0.00	0.00	ค่าบริการสอบบัญชี
3.6 ค่าทนายความและค่าใช้จ่ายดำเนินคดี	150,000.00	34,315.00	115,685.00	100,000.00	(50,000.00)	(33.33)	เคสลูกหนี้ที่มีปัญหา
3.7 ค่าวัสดุสิ้นเปลืองและเครื่องเขียนแบบพิมพ์ใช้ไป	162,000.00	23,128.44	138,871.56	120,000.00	(42,000.00)	(25.93)	
3.8 ค่าที่ปรึกษาในการบริหารงานสหกรณ์	1,524,000.00	1,524,000.00	0.00	1,524,000.00	0.00	0.00	ค่าบริการรวมภามีมูลค่าเพิ่ม
3.9 ค่าพาหนะกรรมการ	54,000.00	43,500.00	10,500.00	54,000.00	0.00	0.00	ค่าพาหนะกรรมการ
3.10 ค่าใช้จ่ายอื่น ๆ	173,400.00	95,398.00	78,002.00	155,200.00	(18,200.00)	(11.00)	

รายการ	ปี 2563			ปี 2564			เหตุผลและความจำเป็น
	งบประมาณ	เกิดจริง ณ 31 ธ.ค.	คงเหลือ	งบประมาณ	เพิ่มขึ้น/ลดลง	ร้อยละ	
3.11 ค่าบริการ	357,100.00	357,060.98	39.02	398,400.00	41,300.00	10.50	ค่าเช่าเครื่องถ่ายเอกสาร , ค่าบริการRIS , ค่าเช่าพื้นที่ server
3.12 ค่าบริการ Private Fund (SCBAM)	500,000.00	157,539.64	342,460.36	500,000.00	0.00	0.00	ค่าบริการ Private Fund
3.13 ค่ารับรอง	30,000.00	2,536.50	27,463.50	30,000.00	0.00	0.00	
3.14 ค่าอบรมสัมมนา	250,000.00	0.00	250,000.00	250,000.00	0.00	0.00	อบรมให้ความรู้แก่คณะกรรมการ , เจ้าหน้าที่
<b>รวม</b>	<b>3,995,500.00</b>	<b>2,657,713.73</b>	<b>1,337,786.27</b>	<b>3,926,600.00</b>	<b>(68,900.00)</b>	<b>(1.72)</b>	
<b>รวมทั้งสิ้น</b>	<b>9,114,826.00</b>	<b>7,134,861.71</b>	<b>1,979,964.29</b>	<b>8,929,269.00</b>	<b>(185,557.00)</b>	<b>(2.04)</b>	

\*หมายเหตุ งบประมาณนี้สามารถถ่วงหักกันได้ทุกหมวด ยกเว้น ค่าใช้จ่ายครุภัณฑ์

### ประมาณรายได้ ค่าใช้จ่าย กำไรสุทธิ 2564

รายการ	ปี 2563				ปี 2564			
	ประมาณการ		เกิดจริง		ประมาณการ			
	(ล้านบาท)	%	(ล้านบาท)	%	(ล้านบาท)	%		
<b>รายได้ดอกเบี้ยและผลตอบแทนจากเงินลงทุน</b>								
ดอกเบี้ยรับเงินให้กู้ยืม	15.30	22.63	14.43	25.64	16.37	44.35		
ดอกเบี้ยรับเงินฝาก	2.74	4.06	1.86	3.30	0.40	1.10		
ผลตอบแทนจากเงินลงทุน	31.36	46.39	22.01	39.11	17.94	48.59		
กำไร(ขาดทุน)จากการจำหน่ายเงินลงทุน	16.00	23.67	16.07	28.54	0.00	0.00		
<b>รวม รายได้เงินลงทุน</b>	<b>65.40</b>	<b>96.75</b>	<b>54.37</b>	<b>96.57</b>	<b>34.71</b>	<b>94.04</b>		
<b>บวก รายได้อื่น</b>								
รายได้ค่าธรรมเนียมแรกเข้า	0.20	0.30	0.11	0.20	0.20	0.54		
รายได้ค่าธรรมเนียมเปลี่ยนสัญญาเงินกู้	2.00	2.95	1.81	3.22	2.00	5.42		
รายได้เบ็ดเตล็ด	0.00	0.00	0.01	0.01	0.00	0.00		
<b>รวม รายได้อื่น</b>	<b>2.20</b>	<b>3.25</b>	<b>1.93</b>	<b>3.43</b>	<b>2.20</b>	<b>5.96</b>		
<b>รวม รายได้ทั้งสิ้น</b>	<b>67.60</b>	<b>100.00</b>	<b>56.30</b>	<b>100.00</b>	<b>36.91</b>	<b>100.00</b>		
<b>ค่าใช้จ่ายในการบริหาร</b>								
ดอกเบี้ยจ่ายเงินรับฝาก	(0.90)	(1.33)	(0.91)	(1.61)	(1.18)	(3.19)		
<b>รวม ค่าใช้จ่ายในการบริหาร</b>	<b>(0.90)</b>	<b>(1.33)</b>	<b>(0.91)</b>	<b>(1.61)</b>	<b>(1.18)</b>	<b>(3.19)</b>		
<b>ค่าใช้จ่ายในการดำเนินงาน</b>								
ค่าใช้จ่ายเกี่ยวกับเจ้าหน้าที่	(4.62)	(6.83)	(4.24)	(7.53)	(4.50)	(12.20)		
ค่าใช้จ่ายเกี่ยวกับที่ดิน อาคารและอุปกรณ์	(0.50)	(0.74)	(0.28)	(0.49)	(0.50)	(1.35)		
ค่าใช้จ่ายดำเนินงานอื่น	(4.00)	(5.91)	(2.59)	(4.61)	(3.93)	(10.64)		
<b>รวม ค่าใช้จ่ายในการดำเนินงาน</b>	<b>(9.11)</b>	<b>(13.48)</b>	<b>(7.11)</b>	<b>(12.63)</b>	<b>(8.93)</b>	<b>(24.19)</b>		
<b>รวม ค่าใช้จ่ายทั้งสิ้น</b>	<b>(10.01)</b>	<b>(14.81)</b>	<b>(8.02)</b>	<b>(14.24)</b>	<b>(10.11)</b>	<b>(27.37)</b>		

รายได้	67.60	100.00	56.30	100.00	36.91	100.00
ค่าใช้จ่าย	(10.01)	(14.81)	(8.02)	(14.24)	(10.11)	(27.37)
กำไรสุทธิ	57.59	85.19	48.28	85.76	26.81	72.63

มติที่ประชุม มีมติเป็นเอกฉันท์ อนุมัติงบประมาณรายจ่าย ประจำปี 2564 ตามที่คณะกรรมการดำเนินการฯ เสนอ โดยให้ใช้จ่าย ค่าใช้จ่าย ยกเว้นค่าใช้จ่ายครุภัณฑ์

**วาระที่ 8 เรื่อง พิจารณากำหนดวงเงินกู้ยืมหรือค้ำประกัน ประจำปี 2564**

ตามข้อบังคับของสหกรณ์ออมทรัพย์พนักงานห้างเซ็นทรัล จำกัด พ.ศ.2555 ข้อ 19. กำหนดว่าเพื่อเป็นการลงทุนของสหกรณ์ออมทรัพย์พนักงานห้างเซ็นทรัล จำกัด ให้เพียงพอต่อความต้องการของสมาชิก อาจกู้ยืมเงินจากชุมนุมสหกรณ์ , สหกรณ์อื่น เป็นต้น ได้รวมกันไม่เกินวงเงินซึ่งที่ประชุมใหญ่กำหนดไว้ สำหรับปีหนึ่งๆ และต้องได้รับความเห็นชอบจากนายทะเบียนสหกรณ์ คณะกรรมการดำเนินการพิจารณาแล้วเห็นควรกำหนดวงเงินกู้ยืมหรือค้ำประกัน ประจำปี 2564 ในวงเงิน 40,000,000.00 บาท (สี่สิบล้านบาทถ้วน)

มติที่ประชุม มีมติเป็นเอกฉันท์ อนุมัติวงเงินกู้ยืมหรือค้ำประกันประจำปี 2564 เป็นเงินจำนวน 40,000,000.00 บาท (สี่สิบล้านบาทถ้วน)

**วาระที่ 9 เรื่อง พิจารณานุมัติการนำเงินไปฝากหรือลงทุน ประจำปี 2564**

มาตรา 62 เงินของสหกรณ์นั้น สหกรณ์อาจฝากหรือลงทุนได้ ดังต่อไปนี้

- (1) ฝากในชุมนุมสหกรณ์หรือสหกรณ์อื่น
- (2) ฝากในธนาคารหรือฝากในสถาบันการเงินที่มีวัตถุประสงค์เพื่อให้ความช่วยเหลือทางการเงินแก่สหกรณ์
- (3) ชื่อหลักทรัพย์ของรัฐบาลหรือรัฐวิสาหกิจ
- (4) ชื่อหุ้นของธนาคารที่มีวัตถุประสงค์เพื่อให้ความช่วยเหลือทางการเงินแก่สหกรณ์
- (5) ชื่อหุ้นของชุมนุมสหกรณ์หรือสหกรณ์อื่น
- (6) ชื่อหุ้นของสถาบันที่ประกอบธุรกิจอันทำให้เกิดความสะดวกหรือส่งเสริมความเจริญแก่กิจการของสหกรณ์ โดยได้รับความ

เห็นชอบจากนายทะเบียนสหกรณ์

- (7) ฝากหรือลงทุนอย่างอื่นตามที่คณะกรรมการพัฒนาการสหกรณ์แห่งชาติกำหนด

ตามประกาศคณะกรรมการพัฒนาการสหกรณ์แห่งชาติ เรื่อง ข้อกำหนดการฝากหรือลงทุนอย่างอื่นของสหกรณ์ พ.ศ.2563 ณ วันที่ 17

พฤศจิกายน 2563

ข้อ 1 ให้ยกเลิกประกาศคณะกรรมการพัฒนาการสหกรณ์แห่งชาติ ลงวันที่ 3 กรกฎาคม 2558 เรื่อง ข้อกำหนดการฝากหรือลงทุนอย่างอื่นของสหกรณ์ พ.ศ.2558

ข้อ 2 ในประกาศนี้

“ธนาคาร” หมายความว่า ธนาคารพาณิชย์และธนาคารที่มีกฎหมายเฉพาะจัดตั้งขึ้นซึ่งประกอบกิจการภายในราชอาณาจักรไทย

“ตราสารแสดงสิทธิในหนี้” หมายความว่า ตั๋วแลกเงิน ตั๋วสัญญาใช้เงิน หุ้นกู้

“หุ้นกู้” หมายความว่า หุ้นกู้ที่มีหลักประกันหรือหุ้นกู้ไม่ด้อยสิทธิ ทั้งนี้ ไม่รวมถึงหุ้นกู้ที่มีอนุพันธ์แฝง และหุ้นกู้ไม่กำหนดอายุได้

ถอน

ข้อ 3 เงินของสหกรณ์อาจฝากหรือลงทุนได้ ดังต่อไปนี้

- (1) บัตรเงินฝากที่ธนาคารเป็นผู้ออก
- (2) ตั๋วแลกเงินที่ธนาคารเป็นผู้รับรอง สลากหลังหรือรับอ่าวัดหรือตั๋วสัญญาใช้เงินที่ธนาคารเป็นผู้สลากหลังหรือรับอ่าวัด โดยไม่มี

ข้อจำกัดความรับผิด

- (3) ตราสารแสดงสิทธิในหนี้ที่ธนาคารซึ่งมิใช่รัฐวิสาหกิจเป็นผู้ออก

(4) บัตรเงินฝาก หรือใบรับฝากเงินที่ออกโดยบริษัทเงินทุน หรือบริษัทเครดิตฟองซิเอร์ซึ่งสถาบันคุ้มครองเงินฝากประกันการชำระคืนต้นเงินและดอกเบี้ย

(5) ตราสารแสดงสิทธิในหนี้ที่นิติบุคคลเฉพาะกิจเป็นผู้ออกภายใต้โครงการแปลงสินทรัพย์เป็นหลักทรัพย์ที่ได้รับอนุญาตตามพระราชกำหนดนิติบุคคลเฉพาะกิจ เพื่อการแปลงสินทรัพย์เป็นหลักทรัพย์ พ.ศ.2540 และตราสารแสดงสิทธิในหนี้ที่นั้นได้รับการจัดอันดับความน่าเชื่อถือตั้งแต่ระดับ A- ขึ้นไป จากบริษัทจัดอันดับความน่าเชื่อถือที่ได้รับความเห็นชอบจากคณะกรรมการกำกับหลักทรัพย์และตลาดหลักทรัพย์

(6) หุ้นกู้ที่ได้รับการจัดอันดับความน่าเชื่อถือตั้งแต่ระดับ A- ขึ้นไป จากบริษัทจัดอันดับความน่าเชื่อถือที่ได้รับความเห็นชอบจากคณะกรรมการกำกับหลักทรัพย์และตลาดหลักทรัพย์

(7) หน่วยลงทุนของกองทุนรวมที่รัฐวิสาหกิจจัดตั้งขึ้น โดยความเห็นชอบของคณะรัฐมนตรีและอยู่ในการกำกับดูแลของคณะกรรมการกำกับหลักทรัพย์และตลาดหลักทรัพย์

(8) หน่วยลงทุนของกองทุนรวมที่มีวัตถุประสงค์ในการลงทุนตามมาตรา 62 แห่งพระราชบัญญัติสหกรณ์ พ.ศ.2542

ข้อ 4 การนำเงินไปฝากหรือลงทุนตามข้อ 3(7) รวมกันต้องไม่เกินทุนสำรองของสหกรณ์ และต้องผ่านการอนุมัติจากที่ประชุมใหญ่ของสหกรณ์ก่อนจึงจะดำเนินการได้

ข้อ 5 การฝากหรือลงทุนของสหกรณ์ที่ได้ดำเนินการตามประกาศคณะกรรมการพัฒนาการสหกรณ์แห่งชาติ เรื่อง ข้อกำหนดการฝากหรือลงทุนอย่างอื่นของสหกรณ์ พ.ศ.2558 อยู่ก่อนวันที่ประกาศฉบับนี้ใช้บังคับ ให้ถือว่าเป็นการฝากหรือลงทุนตามประกาศฉบับนี้ต่อไป

ข้อ 6 ประกาศนี้ให้ใช้บังคับตั้งแต่วันนี้เป็นต้นไป (ประกาศ ณ วันที่ 17 พฤศจิกายน 2563)

ณ วันที่ 31 ธันวาคม 2563 สหกรณ์ฯ มีทุนสำรองจำนวน 44,647,986.48 บาท ดังนั้นเพื่อให้การบริหารการลงทุนของสหกรณ์ฯ เป็นไปด้วยความสะดวก คล่องตัว มั่นคงและเกิดผลตอบแทนการลงทุนที่ดี คณะกรรมการดำเนินการจึงขอเสนอที่ประชุมใหญ่อนุมัติให้คณะกรรมการดำเนินการของสหกรณ์ฯ นำเงินไปฝากหรือลงทุนในหลักทรัพย์ ตามข้อ 3(7)

**มติที่ประชุม** มติเป็นเอกฉันท์ อนุมัติการนำเงินไปฝากหรือการลงทุนในหลักทรัพย์ตามประกาศคณะกรรมการพัฒนาการสหกรณ์แห่งชาติ และนำเงินไปลงทุนตามมาตรา 62

#### วาระที่ 10 เรื่อง พิจารณาคัดเลือกผู้ตรวจสอบกิจการ และกำหนดค่าธรรมเนียมการตรวจสอบ ประจำปี 2564

ตามข้อบังคับสหกรณ์ออมทรัพย์พนักงานห้างเซ็นทรัล จำกัด พ.ศ.2555 หมวด 11 ข้อ 101 “ผู้ตรวจสอบกิจการ ให้ที่ประชุมใหญ่เลือกตั้งสมาชิกหรือบุคคลภายนอกผู้มีความรู้ความสามารถในด้านธุรกิจ การเงิน การบัญชี การเศรษฐกิจหรือการสหกรณ์ เป็นผู้ตรวจสอบกิจการสหกรณ์เป็นการประจำปี จำนวนไม่เกินห้าคน

ที่ประชุมใหญ่จะเลือกตั้งกรรมการดำเนินการ หรือผู้ดำรงตำแหน่งหน้าที่ประจำในสหกรณ์เป็นผู้ตรวจสอบกิจการไม่ได้”

ข้อ 102 “การดำรงตำแหน่งผู้ตรวจสอบกิจการ ผู้ตรวจสอบกิจการอยู่ในตำแหน่งได้มีกำหนดเวลาหนึ่งปีทางบัญชีสหกรณ์ ถ้าเมื่อครบกำหนดเวลาแล้วยังไม่มีการเลือกตั้งผู้ตรวจสอบกิจการคนใหม่ ก็ให้ผู้ตรวจสอบกิจการคนเดิมปฏิบัติหน้าที่ไปพลางก่อน ผู้ตรวจสอบกิจการซึ่งออกไปนั้น อาจได้รับเลือกตั้งซ้ำ

ฝ่ายจัดการได้ติดต่อผู้ตรวจสอบกิจการรายอื่นๆ เพื่อขอให้เป็นผู้ตรวจสอบกิจการพร้อมทั้งกำหนดค่าธรรมเนียมการตรวจสอบกิจการแล้ว ไม่มีผู้ใดสนใจเสนอมาเป็นผู้ตรวจสอบกิจการ ตามที่สหกรณ์ฯ มีความประสงค์จะคัดเลือกผู้ตรวจสอบกิจการ ประจำปี 2564

รายละเอียด	บริษัท มนตรีสอบบัญชีและกฎหมาย จำกัด
ค่าธรรมเนียมการสอบกิจการ	130,000 บาท (หนึ่งแสนสามหมื่นบาทถ้วน)
ผู้สอบบัญชี	นายชูศักดิ์ ช้วยชู
การเข้าปฏิบัติงาน	1. ผู้สอบกิจการและ/หรือผู้ช่วยผู้ตรวจสอบกิจการครั้งละ 3-5 คน 2. ทุกเดือน (12 ครั้ง/ปี) (ครั้งละ 2 – 3 วันทำการ) 3. จัดทำรายงานผลการตรวจสอบกิจการประจำเดือน และประจำปี

รายละเอียด	บริษัท มนตรีสอบบัญชีและกฎหมาย จำกัด
การเข้าปฏิบัติงาน	<p>4. จัดทำรายงานผลการตรวจสอบกิจการประจำปีเสนอต่อที่ประชุมใหญ่</p> <p>5. เข้าร่วมประชุมเสนอรายงานผลการตรวจสอบกิจการประจำเดือน และประจำปี</p> <p>6. กรณีมีข้อสังเกตทางการเงินการบัญชีที่สำคัญที่พบในระหว่างการตรวจสอบ ข้าพเจ้าจะแจ้งให้สหกรณ์และกรมตรวจบัญชีสหกรณ์ทราบเป็นลายลักษณ์อักษร หรือเมื่อได้รับแจ้งข้อสังเกตทางการเงินการบัญชีจากหน่วยงานราชการ ข้าพเจ้าจะดำเนินการตรวจสอบเพิ่มเติมตามที่ได้รับแจ้งจากหน่วยงานราชการนั้น แล้วแจ้งผลการตรวจสอบให้สหกรณ์และกรมตรวจบัญชีสหกรณ์ทราบเป็นลายลักษณ์อักษร</p> <p>7. ให้คำปรึกษาแก่สหกรณ์เกี่ยวกับระบบควบคุมภายใน ระบบบัญชี ระบบการบริหารกฎหมาย ภาษีอากร และเรื่องอื่นๆ ที่สหกรณ์ขอคำปรึกษา</p>

มติที่ประชุม มีมติเป็นเอกฉันท์คัดเลือก บริษัท มนตรีสอบบัญชีและกฎหมาย จำกัด โดยนายชูศักดิ์ ช่วยชู ผู้สอบบัญชีรับอนุญาต เลขทะเบียน 8369 และทีมงาน เป็นผู้ตรวจสอบกิจการในปี 2564 โดยกำหนดค่าธรรมเนียม เป็นเงิน 130,000บาท (หนึ่งแสนสามหมื่นบาทถ้วน)

วาระที่ 11 เรื่อง พิจารณาคัดเลือกผู้สอบบัญชีภาคเอกชนเป็นผู้สอบบัญชี และกำหนดค่าธรรมเนียมการตรวจสอบ ประจำปี 2564

ตามข้อบังคับสหกรณ์ออมทรัพย์พนักงานห้างเซ็นทรัล จำกัด พ.ศ.2555 หมวด 4 ข้อ 25 การตรวจสอบบัญชี บัญชีของสหกรณ์นั้นต้องได้รับการตรวจสอบอย่างน้อยปีละหนึ่งครั้งตามมาตรฐานการสอบบัญชีที่รับรองทั่วไปและตามระเบียบที่นายทะเบียนสหกรณ์กำหนด โดยผู้สอบบัญชีซึ่งนายทะเบียนสหกรณ์แต่งตั้ง

รายละเอียด	บริษัท เอ็น.เอส.เค สอบบัญชี จำกัด
ค่าธรรมเนียมการสอบบัญชี	80,000 บาท (แปดหมื่นบาทถ้วน)
ผู้สอบบัญชี	นายสรวิชัย บุญขวัญ ผู้สอบบัญชีเลขที่ 10612
การเข้าปฏิบัติงาน	
1. จำนวนครั้งที่เข้าตรวจสอบ/ปี	<p>- 4 ครั้ง/ปี (ครั้งละ 3 – 5 วันทำการ)</p> <p>1) ตรวจสอบระหว่างปี สำหรับงวดตั้งแต่ 1 ม.ค. ถึง 30 มิ.ย. 2564</p> <p>2) ตรวจสอบประจำปี 2564 เพื่อให้ความเห็นต่องบการเงิน</p> <p>3) เข้าร่วมประชุมคณะกรรมการเพื่ออนุมัติงบการเงิน</p> <p>4) เข้าร่วมประชุมใหญ่สามัญประจำปี 2564</p>
2. จำนวนผู้ช่วยผู้สอบบัญชี	- ไม่น้อยกว่า 3 – 4 คน
3. การจัดทำรายงานผลการตรวจสอบ	<p>- รายงานผลการตรวจสอบบัญชีระหว่างปี</p> <p>- รายงานผลการตรวจสอบบัญชีประจำปี ตามระเบียบนายทะเบียนสหกรณ์กำหนด</p>
4. บริการอื่น ๆ	- ให้คำแนะนำด้านการบริหารการเงินการบัญชี โดยไม่คิดมูลค่า
5. สหกรณ์ออมทรัพย์ที่ใช้บริการ	<p>- จุฬาลงกรณ์มหาวิทยาลัย</p> <p>- ปตท. จำกัด</p> <p>- กรมป่าไม้ จำกัด</p> <p>- พนักงานธนาคารแห่งประเทศไทย</p> <p>- ไทยฮอนด้า จำกัด</p> <p>- เพื่อพนักงานเครือข่ายพัฒนา จำกัด</p>



มติที่ประชุม มีมติเป็นเอกฉันท์อนุมัติเลือกบริษัท เอ็น.เอส.เค สออบบัญชี จำกัด โดย นายสรวิชัย บุญขวัญ เลขทะเบียน 10612 ผู้สอบบัญชีรับอนุญาต/ผู้อำนวยการตรวจสอบบัญชีสหกรณ์เป็นผู้สอบบัญชีสหกรณ์ สำหรับปีสิ้นสุดวันที่ 31 ธันวาคม 2564 โดยกำหนดค่าธรรมเนียม เป็นเงิน 80,000 บาท (แปดหมื่นบาทถ้วน)

วาระที่ 12 เรื่อง พิจารณาแก้ไขข้อบังคับสหกรณ์

ตามข้อบังคับสหกรณ์ออมทรัพย์พนักงานห้างเซ็นทรัล จำกัด พ.ศ. 2555 ข้อ 105. การแก้ไขเพิ่มเติมข้อบังคับ จะกระทำได้ก็แต่โดยหลักเกณฑ์และวิธีการดังต่อไปนี้

(1) ต้องกำหนดในระเบียบวาระการประชุมใหญ่เป็นเรื่องหนึ่งโดยเฉพาะ และให้แจ้งไปยังสมาชิกพร้อมหนังสือแจ้งระเบียบวาระการประชุมใหญ่

(2) คณะกรรมการดำเนินการสหกรณ์จะเสนอวาระแก้ไขเพิ่มเติมข้อบังคับได้ เมื่อมีการพิจารณาเรื่องที่ขอแก้ไขเพิ่มเติมนั้นในที่ประชุมคณะกรรมการดำเนินการสหกรณ์ ซึ่งมีกรรมการดำเนินการมาประชุมเต็มจำนวนของคณะกรรมการดำเนินการที่มีอยู่ในขณะนั้น โดยมีมติให้แก้ไขเพิ่มเติมข้อบังคับนั้นให้ถือเสียงไม่น้อยกว่าสองในสามของกรรมการดำเนินการที่มาประชุมซึ่งลงลายมือชื่อเข้าประชุม แต่ถ้าสมาชิกหรือผู้แทนสมาชิกไม่น้อยกว่าหนึ่งในสิบของจำนวนสมาชิกหรือผู้แทนสมาชิกทั้งหมด หรือไม่น้อยกว่าห้าสิบคนลงลายมือชื่อทำหนังสือร้องขอต่อคณะกรรมการดำเนินการก่อนการประชุมใหญ่ไม่น้อยกว่าสามสิบวันให้แก้ไขเพิ่มเติมข้อบังคับก็ย่อมทำได้ โดยต้องระบุข้อความที่จะขอแก้ไขเพิ่มเติมนั้น พร้อมด้วยเหตุผล

ตารางเปรียบเทียบการแก้ไขเพิ่มเติมข้อบังคับ  
สหกรณ์ออมทรัพย์พนักงานห้างเซ็นทรัล จำกัด

ข้อความเดิม	ข้อความที่ขอแก้ไขเพิ่มเติม	เหตุผล
<p>ข้อ 3. อำนาจกระทำการ เพื่อให้บรรลุวัตถุประสงค์ของสหกรณ์ ให้สหกรณ์มีอำนาจกระทำการ ดังต่อไปนี้</p> <p>(1) รับฝากเงินจากสมาชิกหรือสหกรณ์อื่นหรือสมาคมอาปนกิจสงเคราะห์</p> <p>(2) จัดหาทุนเพื่อดำเนินกิจการตามวัตถุประสงค์ของสหกรณ์</p> <p>(3) ให้เงินกู้แก่สมาชิก</p> <p>(4) ให้สหกรณ์อื่นกู้ยืมเงิน</p> <p>(5) ชื้อหุ้นของธนาคารซึ่งมีวัตถุประสงค์เพื่อให้ความช่วยเหลือทางการเงินแก่สหกรณ์</p> <p>(6) ชื้อหุ้นของชุมนุมสหกรณ์หรือสหกรณ์อื่น</p>	<p>ข้อ 3. อำนาจกระทำการ เพื่อให้บรรลุวัตถุประสงค์ของสหกรณ์ ให้สหกรณ์มีอำนาจกระทำการ ดังต่อไปนี้</p> <p>(1) รับฝากเงินจากสมาชิกหรือสหกรณ์อื่นหรือสมาคมอาปนกิจสงเคราะห์ <b>ซึ่งมีสมาชิกของสมาคมนั้นไม่น้อยกว่ากึ่งหนึ่งเป็นสมาชิกของสหกรณ์ผู้รับฝากเงิน หรือนิติบุคคลซึ่งมีบุคลากรหรือลูกจ้างไม่น้อยกว่ากึ่งหนึ่งของนิติบุคคลนั้นเป็นสมาชิกของสหกรณ์ผู้รับฝากเงิน ทั้งนี้ตามระเบียบของสหกรณ์ที่ได้รับความเห็นชอบจากนายทะเบียนสหกรณ์</b></p> <p>(2) จัดหาทุนเพื่อดำเนินกิจการตามวัตถุประสงค์ของสหกรณ์</p> <p>(3) ให้เงินกู้แก่สมาชิก</p> <p>(4) ให้สหกรณ์อื่นกู้ยืมเงิน</p> <p>(5) ชื้อหุ้นของธนาคารซึ่งมีวัตถุประสงค์เพื่อให้ความช่วยเหลือทางการเงินแก่สหกรณ์</p> <p>(6) ชื้อหุ้นของชุมนุมสหกรณ์หรือสหกรณ์อื่น</p>	<p>เพื่อให้เป็นไปตาม พระราชบัญญัติสหกรณ์ (ฉบับที่ 3) พ.ศ.2562 มาตรา 46(5)</p>

ข้อความเดิม	ข้อความที่ขอแก้ไขเพิ่มเติม	เหตุผล
<p>(7) ชื่อหุ้นของสถาบันที่ประกอบธุรกิจ อันทำให้เกิดความสะดวกหรือส่งเสริมความเจริญแก่กิจการของสหกรณ์</p> <p>(8) ชื่อหลักทรัพย์รัฐบาลหรือรัฐวิสาหกิจ</p> <p>(9) ออกตั๋วสัญญาใช้เงินและตราสารการเงิน</p> <p>(10) ฝากหรือลงทุนอย่างอื่นตามกฎหมาย และตามที่คณะกรรมการพัฒนาการสหกรณ์แห่งชาติกำหนด</p> <p>(11) ดำเนินการให้กู้ยืมเพื่อการเคหะ</p> <p>(12) ให้สวัสดิการและการสงเคราะห์ตามสมควรแก่สมาชิกและครอบครัว</p> <p>(13) ให้ความช่วยเหลือทางวิชาการแก่สมาชิก</p> <p>(14) ขอรับความช่วยเหลือทางวิชาการ จากทางราชการ หน่วยงานของต่างประเทศ หรือบุคคลอื่นใด</p> <p>(15) กระทำการต่างๆ ตามที่อนุญาตไว้ใน กฎหมายว่าด้วยสหกรณ์ เพื่อให้เป็นไปตาม วัตถุประสงค์ที่กล่าวข้างต้น รวมถึง ชื่อ ถือ กรรมสิทธิ์หรือทรัพย์สินครอบครอง กู้ยืม เช่าหรือให้เช่า เช่าซื้อหรือให้เช่าซื้อ โอน หรือรับโอน สิทธิการเช่าหรือสิทธิการเช่าซื้อ ขายหรือจำหน่าย จำนองหรือรับจำนอง จำนำหรือรับจำนำ ด้วยวิธีอื่นใด ซึ่ง ทรัพย์สินแก่สมาชิกหรือของสมาชิก</p>	<p>(7) ชื่อหุ้นของสถาบันที่ประกอบธุรกิจ อันทำให้เกิดความสะดวกหรือส่งเสริมความเจริญแก่กิจการของสหกรณ์</p> <p>(8) ชื่อหลักทรัพย์รัฐบาลหรือรัฐวิสาหกิจ</p> <p>(9) ออกตั๋วสัญญาใช้เงินและตราสารการเงิน</p> <p>(10) ฝากหรือลงทุนอย่างอื่นตามกฎหมาย และตามที่คณะกรรมการพัฒนาการสหกรณ์แห่งชาติกำหนด</p> <p>(11) ดำเนินการให้กู้ยืมเพื่อการเคหะ</p> <p>(12) ให้สวัสดิการและการสงเคราะห์ตามสมควรแก่สมาชิกและครอบครัว</p> <p>(13) ให้ความช่วยเหลือทางวิชาการแก่สมาชิก</p> <p>(14) ขอรับความช่วยเหลือทางวิชาการ จากทางราชการ หน่วยงานของต่างประเทศ หรือบุคคลอื่นใด</p> <p>(15) กระทำการต่างๆ ตามที่อนุญาตไว้ใน กฎหมายว่าด้วยสหกรณ์ เพื่อให้เป็นไปตาม วัตถุประสงค์ที่กล่าวข้างต้น รวมถึง ชื่อ ถือ กรรมสิทธิ์หรือทรัพย์สินครอบครอง กู้ยืม เช่าหรือให้เช่า เช่าซื้อหรือให้เช่าซื้อ โอน หรือรับโอน สิทธิการเช่าหรือสิทธิการเช่าซื้อ ขายหรือจำหน่าย จำนองหรือรับจำนอง จำนำหรือรับจำนำ ด้วยวิธีอื่นใด ซึ่ง ทรัพย์สินแก่สมาชิกหรือของสมาชิก</p>	

ข้อความเดิม	ข้อความที่ขอแก้ไขเพิ่มเติม	เหตุผล
<p>ข้อ 10. การรับฝากเงิน สหกรณ์อาจรับ ฝากเงินประเภทออมทรัพย์หรือประเภท ประจำจากสมาชิกหรือสหกรณ์อื่นหรือ สมาคมฉาบปังกิจสงเคราะห์ซึ่งมีสมาชิกของ สมาคมนั้น ไม่น้อยกว่ากึ่งหนึ่งเป็นสมาชิก ของสหกรณ์ ทั้งนี้ ตามระเบียบของสหกรณ์ ที่ได้รับความเห็นชอบจากนายทะเบียน สหกรณ์</p>	<p>ข้อ 10. การรับฝากเงิน สหกรณ์อาจรับ ฝากเงินประเภทออมทรัพย์หรือประเภท ประจำจากสมาชิกหรือสหกรณ์อื่นหรือ สมาคมฉาบปังกิจสงเคราะห์ซึ่งมีสมาชิกของ สหกรณ์ <b>ผู้รับฝากเงิน หรือนิติบุคคลซึ่งมี บุคลากรหรือลูกจ้างไม่น้อยกว่ากึ่งหนึ่งของ นิติบุคคลนั้นเป็นสมาชิกของสหกรณ์ผู้รับ</b></p>	<p>เพื่อให้เป็นไปตาม พระราชบัญญัติสหกรณ์ (ฉบับที่ 3) พ.ศ.2562 มาตรา 46(5)</p>

ข้อความเดิม	ข้อความที่ขอแก้ไขเพิ่มเติม	เหตุผล
<p>ข้อกำหนดเกี่ยวกับการฝาก ดอกเบี้ย การถอนเงินฝากและอื่น ๆ ให้เป็นไปตามที่กำหนดไว้ในระเบียบของสหกรณ์ที่ได้รับความเห็นชอบจากนายทะเบียนสหกรณ์</p> <p>ให้สหกรณ์ดำรงสินทรัพย์สภาพคล่องตามหลักเกณฑ์และวิธีการที่กำหนดในกฎกระทรวง</p>	<p><b>ฝากเงิน</b> ทั้งนี้ ตามระเบียบของสหกรณ์ที่ได้รับความเห็นชอบจากนายทะเบียนสหกรณ์</p> <p>ข้อกำหนดเกี่ยวกับการฝาก ดอกเบี้ย การถอนเงินฝากและอื่น ๆ ให้เป็นไปตามที่กำหนดไว้ในระเบียบของสหกรณ์ที่ได้รับความเห็นชอบจากนายทะเบียนสหกรณ์</p> <p>ให้สหกรณ์ดำรงสินทรัพย์สภาพคล่องตามหลักเกณฑ์และวิธีการที่กำหนดในกฎกระทรวง</p>	

ข้อความเดิม	ข้อความที่ขอแก้ไขเพิ่มเติม	เหตุผล
<p>ข้อ 18. วงเงินกู้ยืมหรือการค้ำประกัน ที่ประชุมใหญ่อาจกำหนดวงเงินกู้ยืมหรือการค้ำประกันสำหรับปีหนึ่ง ๆ ไว้ตามที่จำเป็นและสมควรแก่การดำเนินงาน วงเงินซึ่งกำหนดดังว่านี้ต้องได้รับความเห็นชอบจากนายทะเบียนสหกรณ์</p> <p><b>ถ้าที่ประชุมใหญ่ยังมิได้กำหนด หรือนายทะเบียนสหกรณ์ยังมิได้ให้ความเห็นชอบวงเงินกู้ยืมหรือการค้ำประกันสำหรับปีใดก็ให้ใช้วงเงินกู้ยืมหรือการค้ำประกันสำหรับปีก่อนไปพลาง</b></p>	<p>ข้อ 18. วงเงินกู้ยืมหรือการค้ำประกัน ที่ประชุมใหญ่อาจกำหนดวงเงินกู้ยืมหรือการค้ำประกันสำหรับปีหนึ่ง ๆ ไว้ตามที่จำเป็นและสมควรแก่การดำเนินงาน วงเงินซึ่งกำหนดดังว่านี้ต้องได้รับความเห็นชอบจากนายทะเบียนสหกรณ์ <b>การกำหนดวงเงินกู้ยืมหรือการค้ำประกันประจำปีให้เป็นไปตามระเบียบหรือหลักเกณฑ์ที่นายทะเบียนสหกรณ์กำหนด</b></p>	<p>เพื่อเป็นไปตามระเบียบ นายทะเบียนสหกรณ์ ว่าด้วยหลักเกณฑ์การพิจารณาให้ความเห็นชอบวงเงินกู้ยืมหรือการค้ำประกันประจำปี</p>

ข้อความเดิม	ข้อความที่ขอแก้ไขเพิ่มเติม	เหตุผล
<p>ข้อ 22. การบัญชีของสหกรณ์ ให้สหกรณ์จัดให้มีการทำบัญชีตามแบบและรายการที่นายทะเบียนสหกรณ์กำหนด และเก็บรักษาบัญชีและเอกสารประกอบการลงบัญชีไว้ที่สำนักงานสหกรณ์ภายในระยะเวลาที่นายทะเบียนสหกรณ์กำหนด</p> <p>ให้บันทึกรายการในบัญชีเกี่ยวกับกระแสเงินสดของสหกรณ์ในวันที่เกิดเหตุขึ้น</p>	<p>ข้อ 22. การบัญชีของสหกรณ์ ให้สหกรณ์จัดให้มีการทำบัญชีตามแบบและรายการที่นายทะเบียนสหกรณ์กำหนด และเก็บรักษาบัญชีและเอกสารประกอบการลงบัญชีไว้ที่สำนักงานสหกรณ์ภายในระยะเวลาที่นายทะเบียนสหกรณ์กำหนด</p> <p>ให้บันทึกรายการในบัญชีเกี่ยวกับกระแสเงินสดของสหกรณ์ในวันที่เกิดเหตุขึ้น</p>	<p>เพื่อให้เป็นไปตาม พระราชบัญญัติสหกรณ์ (ฉบับที่ 3) พ.ศ.2562 มาตรา 66,67,68</p>

ข้อความเดิม	ข้อความที่ขอแก้ไขเพิ่มเติม	เหตุผล
<p>สำหรับเหตุอื่นที่ไม่เกี่ยวกับกระแสเงินสด ให้บันทึกรายการในสมุดบัญชีภายในสามวันนับแต่วันที่มิเหตุอื่นจะต้องบันทึกรายการนั้น และการลงบัญชีต้องมีเอกสารประกอบการลงบัญชีที่สมบูรณ์โดยครบถ้วน</p> <p>ให้สหกรณ์จัดทำ<b>งบดุลอย่างน้อยครั้งหนึ่งทุกรอบสิบสองเดือน</b> อันจัดว่าเป็นรอบปีทางบัญชีของสหกรณ์ซึ่งต้องมีรายการแสดงสินทรัพย์ หนี้สิน และทุนของสหกรณ์กับทั้งบัญชีกำไรขาดทุนตามแบบที่นายทะเบียนสหกรณ์กำหนด</p> <p>วันสิ้นปีทางบัญชีของสหกรณ์ให้สิ้นสุด ณ วันที่ 31 ธันวาคม ของทุกปี</p>	<p>สำหรับเหตุอื่นที่ไม่เกี่ยวกับกระแสเงินสด ให้บันทึกรายการในสมุดบัญชีภายในสามวันนับแต่วันที่มิเหตุอื่นจะต้องบันทึกรายการนั้น และการลงบัญชีต้องมีเอกสารประกอบการลงบัญชีที่สมบูรณ์โดยครบถ้วน</p> <p>ให้สหกรณ์จัดทำ<b>งบการเงินประจำปีทุกรอบปีบัญชีของสหกรณ์</b> อันจัดว่าเป็นรอบปีทางบัญชีของสหกรณ์ซึ่งต้องมีรายการแสดงสินทรัพย์ หนี้สิน และทุนของสหกรณ์ กับทั้งบัญชีกำไรขาดทุนตามแบบที่นายทะเบียนสหกรณ์กำหนด</p> <p>วันสิ้นปีทางบัญชีของสหกรณ์ให้สิ้นสุด ณ วันที่ 31 ธันวาคม ของทุกปี</p>	

ข้อความเดิม	ข้อความที่ขอแก้ไขเพิ่มเติม	เหตุผล
<p>ข้อ 23. การเสนอ<b>งบดุล</b>ต่อที่ประชุมใหญ่ ให้คณะกรรมการดำเนินการเสนอ<b>งบดุล</b>ซึ่งผู้สอบบัญชี ได้ตรวจสอบและรับรองแล้ว เพื่ออนุมัติในที่ประชุมใหญ่ ภายในหนึ่งร้อยห้าสิบวันนับแต่วันสิ้นปีทางบัญชี</p> <p>ให้คณะกรรมการดำเนินการเสนอรายงานประจำปีแสดงผลการดำเนินงานของสหกรณ์ต่อที่ประชุมใหญ่ด้วยในคราวที่เสนอ<b>งบดุล</b> และให้ส่งสำเนารายงานประจำปีกับ<b>งบดุล</b>ไปยังนายทะเบียนสหกรณ์ภายในสามสิบวัน นับแต่วันที่มีการประชุมใหญ่</p> <p>อนึ่ง ให้เก็บรักษารายงานประจำปีแสดงผลการดำเนินงานของสหกรณ์ <b>งบดุล</b> พร้อมทั้งข้อบังคับ ระเบียบ และกฎหมายว่าด้วยสหกรณ์ไว้ ณ สำนักงานของสหกรณ์ เพื่อให้สมาชิกขอตรวจดูได้โดยไม่ต้องเสียค่าธรรมเนียม</p>	<p>ข้อ 23. การเสนอ<b>งบการเงินประจำปี</b>ต่อที่ประชุมใหญ่ ให้คณะกรรมการดำเนินการเสนอ<b>งบการเงินประจำปี</b> ซึ่งผู้สอบบัญชี ได้ตรวจสอบและรับรองแล้วเพื่ออนุมัติในที่ประชุมใหญ่ ภายในหนึ่งร้อยห้าสิบวันนับแต่วันสิ้นปีทางบัญชี</p> <p>ให้คณะกรรมการดำเนินการเสนอรายงานประจำปีแสดงผลการดำเนินงานของสหกรณ์ต่อที่ประชุมใหญ่ด้วยในคราวที่เสนอ<b>งบการเงินประจำปี</b> และให้ส่งสำเนารายงานประจำปีกับ <b>งบการเงินประจำปี</b> ไปยังนายทะเบียนสหกรณ์ภายในสามสิบวัน นับแต่วันที่มีการประชุมใหญ่</p> <p>อนึ่ง ให้เก็บรักษารายงานประจำปีแสดงผลการดำเนินงานของสหกรณ์ <b>งบการเงินประจำปี</b> พร้อมทั้งข้อบังคับ ระเบียบ และกฎหมายว่าด้วยสหกรณ์ไว้ ณ สำนักงานของสหกรณ์เพื่อให้สมาชิกขอตรวจดูได้โดยไม่ต้องเสียค่าธรรมเนียม</p>	<p>เพื่อให้เป็นไปตาม พระราชบัญญัติสหกรณ์ (ฉบับที่ 3) พ.ศ.2562 มาตรา 66,67,68</p>

ข้อความเดิม	ข้อความที่ขอแก้ไขเพิ่มเติม	เหตุผล
ข้อ 25. การตรวจสอบบัญชี บัญชีของ สหกรณ์นั้นต้องได้รับการตรวจสอบอย่างน้อยปีละหนึ่งครั้งตามมาตรฐานการสอบบัญชีที่รับรองทั่วไปและตามระเบียบที่ <b>นายทะเบียนสหกรณ์</b> กำหนด <b>โดยผู้สอบบัญชีซึ่ง นายทะเบียนสหกรณ์แต่งตั้ง</b>	ข้อ 25. การตรวจสอบบัญชี บัญชีของ สหกรณ์นั้นต้องได้รับการตรวจสอบอย่างน้อยปีละหนึ่งครั้งตามมาตรฐานการสอบบัญชีที่รับรองทั่วไปและตามระเบียบที่ <b>อธิบดีกรมตรวจบัญชีสหกรณ์</b> กำหนด	เพื่อให้เป็นไปตาม พระราชบัญญัติสหกรณ์ (ฉบับที่ 3) พ.ศ.2562 มาตรา 69

ข้อความเดิม	ข้อความที่ขอแก้ไขเพิ่มเติม	เหตุผล
<p>ข้อ 28. การจัดสรรกำไรสุทธิประจำปี เมื่อสิ้นปีทางบัญชีและได้ปิดบัญชีตาม มาตรฐานการสอบบัญชีที่รับรองโดยทั่วไป แล้ว ปรากฏว่าสหกรณ์มีกำไรสุทธิ ให้ จัดสรรเป็นทุนสำรองไม่น้อยกว่าร้อยละสิบ ของกำไรสุทธิ และเป็นค่าบำรุงสันนิบาต สหกรณ์แห่งประเทศไทยตามอัตราที่ กำหนดในกฎกระทรวง <b>ในอัตราร้อยละ หนึ่งของกำไรสุทธิแต่ไม่เกินสามหมื่น บาท</b></p> <p>กำไรสุทธิประจำปีที่เหลือจากการจัดสรร ตามความในวรรคก่อนนั้น ที่ประชุมใหญ่ อาจจะจัดสรรได้ดังต่อไปนี้</p> <p>(1) เป็นเงินปันผลตามหุ้นที่ชำระแล้ว ให้แก่สมาชิก แต่ต้องไม่เกินอัตราที่กำหนด ในกฎกระทรวง โดยคิดให้ตามส่วนแห่ง ระยะเวลา อนึ่ง ถ้าสหกรณ์ถอนทุนรักษา ระดับอัตราเงินปันผลตาม (4) ออกจ่ายเป็น เงินปันผลสำหรับปีใดด้วยจำนวนเงินปันผล ทั้งสิ้นที่จ่ายสำหรับปีนั้นก็ต้องไม่เกินอัตรา ดังกล่าวมาแล้ว</p> <p>ในการคำนวณเงินปันผลตามหุ้นให้ถือว่า หุ้นที่สมาชิกได้ชำระต่อสหกรณ์ภายในวันที่ เจ็ดของเดือนมีระยะเวลาสำหรับคำนวณเงิน ปันผลตั้งแต่เดือนนั้น ส่วนหุ้นที่สมาชิก ชำระต่อสหกรณ์หลังวันที่เจ็ดของเดือน สหกรณ์จะคิดเงินปันผลให้ตั้งแต่เดือนถัดไป</p> <p>(2) เป็นเงินเฉลี่ยคืนให้แก่สมาชิกตาม ส่วนธุรกิจที่สมาชิกได้ทำไว้กับสหกรณ์ใน</p>	<p>ข้อ 28. การจัดสรรกำไรสุทธิประจำปี เมื่อสิ้นปีทางบัญชีและได้ปิดบัญชีตาม มาตรฐานการสอบบัญชีที่รับรองโดยทั่วไป แล้ว ปรากฏว่าสหกรณ์มีกำไรสุทธิ ให้ จัดสรรเป็นทุนสำรองไม่น้อยกว่าร้อยละสิบ ของกำไรสุทธิ และเป็นค่าบำรุงสันนิบาต สหกรณ์แห่งประเทศไทยตามอัตราที่ กำหนดในกฎกระทรวง</p> <p>กำไรสุทธิประจำปีที่เหลือจากการจัดสรร ตามความในวรรคก่อนนั้น ที่ประชุมใหญ่ อาจจะจัดสรรได้ดังต่อไปนี้</p> <p>(1) เป็นเงินปันผลตามหุ้นที่ชำระแล้ว ให้แก่สมาชิก แต่ต้องไม่เกินอัตราที่กำหนด ในกฎกระทรวง โดยคิดให้ตามส่วนแห่ง ระยะเวลา อนึ่ง ถ้าสหกรณ์ถอนทุนรักษา ระดับอัตราเงินปันผลตาม (4) ออกจ่ายเป็น เงินปันผลสำหรับปีใดด้วยจำนวนเงินปันผล ทั้งสิ้นที่จ่ายสำหรับปีนั้นก็ต้องไม่เกินอัตรา ดังกล่าวมาแล้ว</p> <p>ในการคำนวณเงินปันผลตามหุ้นให้ถือว่า หุ้นที่สมาชิกได้ชำระต่อสหกรณ์ภายในวันที่ เจ็ดของเดือนมีระยะเวลาสำหรับคำนวณเงิน ปันผลตั้งแต่เดือนนั้น ส่วนหุ้นที่สมาชิก ชำระต่อสหกรณ์หลังวันที่เจ็ดของเดือน สหกรณ์จะคิดเงินปันผลให้ตั้งแต่เดือนถัดไป</p> <p>(2) เป็นเงินเฉลี่ยคืนให้แก่สมาชิกตาม ส่วนธุรกิจที่สมาชิกได้ทำไว้กับสหกรณ์ใน</p>	เพื่อให้เป็นไปตามกฎกระทรวง

ข้อความเดิม	ข้อความที่ขอแก้ไขเพิ่มเติม	เหตุผล
<p>ระหว่างปีตามมติที่ประชุมใหญ่ เว้นแต่สมาชิกที่ผิดนัดการชำระหนี้สหกรณ์ มิให้ได้รับเงินเฉลี่ยคืนสำหรับปีนั้น</p> <p>(3) เป็นเงิน โบนัสแก่กรรมการและเจ้าหน้าที่ของสหกรณ์ไม่เกินร้อยละสิบของกำไรสุทธิ</p> <p>(4) เป็นทุนรักษาระดับอัตราเงินปันผลไม่เกินร้อยละสองแห่งทุนเรือนหุ้นของสหกรณ์ตามที่มีอยู่ในวันสิ้นปีนั้น ทุนรักษาระดับอัตราเงินปันผลนี้จะถอนได้โดยมติแห่งที่ประชุมใหญ่ เพื่อจ่ายเป็นเงินปันผลตามหุ้น ตาม (1)</p> <p>(5) เป็นทุนเพื่อการศึกษาอบรมทางสหกรณ์ไม่เกินร้อยละสิบของกำไรสุทธิตามระเบียบของสหกรณ์</p> <p>(6) เป็นทุนสาธารณประโยชน์ไม่เกินร้อยละสิบของกำไรสุทธิ ตามระเบียบของสหกรณ์</p> <p>(7) เป็นทุนสวัสดิการหรือการสงเคราะห์ตามสมควรแก่สมาชิกและครอบครัว ไม่เกินร้อยละสิบของกำไรสุทธิตามระเบียบของสหกรณ์</p> <p>(8) เป็นทุนเพื่อจัดตั้งสำนักงานหรือทุนอื่นๆ เพื่อเสริมสร้างความมั่นคงให้แก่สหกรณ์</p> <p>(9) กำไรสุทธิส่วนที่เหลือ (ถ้ามี) ให้จัดสรรเป็นทุนสำรองทั้งสิ้น</p>	<p>ระหว่างปีตามมติที่ประชุมใหญ่ เว้นแต่สมาชิกที่ผิดนัดการชำระหนี้สหกรณ์ มิให้ได้รับเงินเฉลี่ยคืนสำหรับปีนั้น</p> <p>(3) เป็นเงิน โบนัสแก่กรรมการและเจ้าหน้าที่ของสหกรณ์ไม่เกินร้อยละสิบของกำไรสุทธิ</p> <p>(4) เป็นทุนรักษาระดับอัตราเงินปันผลไม่เกินร้อยละสองแห่งทุนเรือนหุ้นของสหกรณ์ตามที่มีอยู่ในวันสิ้นปีนั้น ทุนรักษาระดับอัตราเงินปันผลนี้จะถอนได้โดยมติแห่งที่ประชุมใหญ่ เพื่อจ่ายเป็นเงินปันผลตามหุ้น ตาม (1)</p> <p>(5) เป็นทุนเพื่อการศึกษาอบรมทางสหกรณ์ไม่เกินร้อยละสิบของกำไรสุทธิตามระเบียบของสหกรณ์</p> <p>(6) เป็นทุนสาธารณประโยชน์ไม่เกินร้อยละสิบของกำไรสุทธิ ตามระเบียบของสหกรณ์</p> <p>(7) เป็นทุนสวัสดิการหรือการสงเคราะห์ตามสมควรแก่สมาชิกและครอบครัว ไม่เกินร้อยละสิบของกำไรสุทธิตามระเบียบของสหกรณ์</p> <p>(8) เป็นทุนเพื่อจัดตั้งสำนักงานหรือทุนอื่นๆ เพื่อเสริมสร้างความมั่นคงให้แก่สหกรณ์</p> <p>(9) กำไรสุทธิส่วนที่เหลือ (ถ้ามี) ให้จัดสรรเป็นทุนสำรองทั้งสิ้น</p>	

ข้อความเดิม	ข้อความที่ขอแก้ไขเพิ่มเติม	เหตุผล
<p>ข้อ 32. คุณสมบัติของสมาชิก สมาชิกต้องมีคุณสมบัติดังนี้</p> <p>(1) เป็นผู้เห็นชอบในวัตถุประสงค์ของสหกรณ์</p> <p><b>(2) เป็นบุคคลธรรมดาและบรรลุนิติภาวะ</b></p> <p>(3) เป็นพนักงานที่ผ่านการทดลองงานและบรรจุเป็นพนักงานประจำของ บริษัท</p>	<p>ข้อ 32. คุณสมบัติของสมาชิก สมาชิกต้องมีคุณสมบัติดังนี้</p> <p>(1) เป็นผู้เห็นชอบในวัตถุประสงค์ของสหกรณ์</p> <p><b>(2) เป็นบุคคลธรรมดา สัญชาติไทย ที่บรรลุนิติภาวะ</b></p> <p>(3) เป็นพนักงานที่ผ่านการทดลองงานและบรรจุเป็นพนักงานประจำของ บริษัท</p>	<p>เพื่อให้เป็นไปตาม พระราชบัญญัติสหกรณ์ (ฉบับที่ 3) พ.ศ.2562 มาตรา 4</p>

ข้อความเดิม	ข้อความที่ขอแก้ไขเพิ่มเติม	เหตุผล
<p>ห้างเซ็นทรัลดีพาร์ทเมนท์สโตร์ จำกัด หรือ บริษัทในกลุ่ม ของบริษัท ห้างเซ็นทรัลดีพาร์ทเมนท์ สโตร์ จำกัด หรือ บริษัทในเครือของบริษัท ห้างเซ็นทรัลดีพาร์ทเมนท์สโตร์ จำกัด หรือเป็นเจ้าของหน้าี่ของสหกรณ์นี้</p> <p>(4) เป็นผู้มีความประพฤติและนิสัยดีงาม</p> <p>(5) มิได้เป็นสมาชิกในสหกรณ์ออมทรัพย์อื่นที่มีวัตถุประสงค์ในการให้กู้ยืมเงิน</p>	<p>ห้างเซ็นทรัลดีพาร์ทเมนท์สโตร์ จำกัด หรือ บริษัทในกลุ่ม ของบริษัท ห้างเซ็นทรัลดีพาร์ทเมนท์ สโตร์ จำกัด หรือ บริษัทในเครือของบริษัท ห้างเซ็นทรัลดีพาร์ทเมนท์สโตร์ จำกัด หรือเป็นเจ้าของหน้าี่ของสหกรณ์นี้</p> <p>(4) เป็นผู้มีความประพฤติและนิสัยดีงาม</p> <p>(5) มิได้เป็นสมาชิกในสหกรณ์ออมทรัพย์อื่นที่มีวัตถุประสงค์ในการให้กู้ยืมเงิน</p>	

ข้อความเดิม	ข้อความที่ขอแก้ไขเพิ่มเติม	เหตุผล
<p>ข้อ 34. ค่าธรรมเนียมแรกเข้า ผู้เข้าเป็นสมาชิกจะต้องชำระค่าธรรมเนียมแรกเข้าให้แก่สหกรณ์คนละหนึ่งร้อยบาท ส่วนผู้ที่ลาออกจากการเป็นสมาชิกแล้ว สหกรณ์จะรับเข้าเป็นสมาชิกใหม่ได้ <b>อีกเพียงครั้งเดียว โดยต้องลาออกครบ 1 ปี</b> และต้องเสียค่าธรรมเนียมคนละสองร้อยบาท ค่าธรรมเนียมแรกเข้านี้ถือเป็นรายได้ของสหกรณ์จะเรียกคืนไม่ได้</p>	<p>ข้อ 34. ค่าธรรมเนียมแรกเข้า ผู้เข้าเป็นสมาชิกจะต้องชำระค่าธรรมเนียมแรกเข้าให้แก่สหกรณ์คนละหนึ่งร้อยบาท ส่วนผู้ที่ลาออกจากการเป็นสมาชิกแล้ว สหกรณ์จะรับเข้าเป็นสมาชิกใหม่ได้ และต้องเสียค่าธรรมเนียมคนละสองร้อยบาท ค่าธรรมเนียมแรกเข้านี้ถือเป็นรายได้ของสหกรณ์จะเรียกคืนไม่ได้</p>	เพื่อให้เป็นไปตาม ร่างกรมส่งเสริมสหกรณ์

ข้อความเดิม	ข้อความที่ขอแก้ไขเพิ่มเติม	เหตุผล
<p>ข้อ 49. สมาชิกสมทบ สหกรณ์อาจรับสมาชิกสมทบได้ตามที่เห็นสมควร โดยต้องสมัครเข้าเป็นสมาชิกสมทบด้วยความสมัครใจ และมีความประสงค์จะใช้บริการต่าง ๆ ของสหกรณ์เป็นการประจำ</p>	<p>ข้อ 49. สมาชิกสมทบ สหกรณ์อาจรับสมาชิกสมทบได้ตามที่เห็นสมควร โดยต้องสมัครเข้าเป็นสมาชิกสมทบด้วยความสมัครใจ และมีความประสงค์จะใช้บริการต่าง ๆ ของสหกรณ์เป็นการประจำ <b>และต้องมี ความสัมพันธ์กับสหกรณ์หรือสมาชิก สหกรณ์ตามหลักเกณฑ์ที่นายทะเบียน สหกรณ์ประกาศกำหนด</b></p>	เพื่อให้เป็นไปตาม พระราชบัญญัติสหกรณ์ (ฉบับที่ 3) พ.ศ.2562 มาตรา 41

ข้อความเดิม	ข้อความที่ขอแก้ไขเพิ่มเติม	เหตุผล
<p>ข้อ 50. คุณสมบัติของสมาชิกสมทบ สมาชิกสมทบต้องมีคุณสมบัติดังนี้</p> <p>(1) เป็นผู้เห็นชอบในวัตถุประสงค์ของสหกรณ์</p> <p><b>(2) เป็นบุคคลธรรมดาและบรรลุนิติภาวะ ที่ขาดคุณสมบัติตามข้อ 32</b></p>	<p>ข้อ 50. คุณสมบัติของสมาชิกสมทบ สมาชิกสมทบต้องมีคุณสมบัติดังนี้</p> <p>(1) เป็นผู้เห็นชอบในวัตถุประสงค์ของสหกรณ์</p> <p><b>(2) เป็นบุคคลธรรมดา สัญชาติไทย ที่ บรรลุนิติภาวะ และขาดคุณสมบัติตามข้อ 32</b></p>	เพื่อให้เป็นไปตาม พระราชบัญญัติสหกรณ์ (ฉบับที่ 3) พ.ศ.2562 มาตรา 4

ข้อความเดิม	ข้อความที่ขอแก้ไขเพิ่มเติม	เหตุผล
(3) เป็นบุตร คู่สมรส หรือบิดา มารดา ของสมาชิก (4) เป็นผู้ที่มีความประพฤติดีงาม (5) เป็นผู้ที่จะปฏิบัติตามกฎหมาย ข้อบังคับ ระเบียบ มติและคำสั่งของสหกรณ์ (6) มิได้เป็นสมาชิกในสหกรณ์ออม ทรัพย์อื่นที่มีวัตถุประสงค์ในการให้กู้ยืมเงิน	(3) เป็นบุตร คู่สมรส หรือบิดา มารดา ของสมาชิก (4) เป็นผู้ที่มีความประพฤติดีงาม (5) เป็นผู้ที่จะปฏิบัติตามกฎหมาย ข้อบังคับ ระเบียบ มติและคำสั่งของสหกรณ์ (6) มิได้เป็นสมาชิกในสหกรณ์ออม ทรัพย์อื่นที่มีวัตถุประสงค์ในการให้กู้ยืมเงิน	

ข้อความเดิม	ข้อความที่ขอแก้ไขเพิ่มเติม	เหตุผล
ข้อ 51. การได้เข้าเป็นสมาชิกสมทบ ผู้ ประสงค์สมัครเข้าเป็นสมาชิกสมทบต้องยื่น ใบสมัครถึงสหกรณ์ตามแบบที่กำหนดไว้ โดยต้องมีสมาชิกสหกรณ์ไม่น้อยกว่าสอง คนรับรอง เมื่อคณะกรรมการดำเนินการได้ สอบสวนพิจารณาเห็นว่าผู้สมัครมีคุณสมบัติ ถูกต้องตามที่กำหนดในข้อ 50 ทั้งเห็นเป็น การสมควรแล้วก็ให้รับเข้าเป็นสมาชิก สมทบได้ และต้องจัดให้ผู้สมัครได้ลง ลายมือชื่อในทะเบียนสมาชิกสมทบกับชำระ ค่าธรรมเนียมแรกเข้าและ <b>ค่าหุ้น 10 หุ้น</b>  เมื่อสมาชิกสมทบได้ปฏิบัติตามวรรค ก่อนแล้วย่อมได้สิทธิในฐานะสมาชิกสมทบ	ข้อ 51. การได้เข้าเป็นสมาชิกสมทบ ผู้ ประสงค์สมัครเข้าเป็นสมาชิกสมทบต้องยื่น ใบสมัครถึงสหกรณ์ตามแบบที่กำหนดไว้ โดยต้องมีสมาชิกสหกรณ์ไม่น้อยกว่าสอง คนรับรอง เมื่อคณะกรรมการ ดำเนินการ ได้ สอบสวนพิจารณาเห็นว่าผู้สมัครมีคุณสมบัติ ถูกต้องตามที่กำหนดในข้อ 50 ทั้งเห็นเป็น การสมควรแล้วก็ให้รับเข้าเป็นสมาชิก สมทบได้ และต้องจัดให้ผู้สมัครได้ลง ลายมือชื่อในทะเบียนสมาชิกสมทบกับชำระ ค่าธรรมเนียมแรกเข้าและ <b>เป็นไปตาม หลักเกณฑ์ที่สหกรณ์ประกาศกำหนด</b>  เมื่อสมาชิกสมทบได้ปฏิบัติตามวรรค ก่อนแล้วย่อมได้สิทธิในฐานะสมาชิกสมทบ	เพื่อให้เป็นไปตามหลักเกณฑ์สหกรณ์ ประกาศกำหนด

ข้อความเดิม	ข้อความที่ขอแก้ไขเพิ่มเติม	เหตุผล
ข้อ 53. สิทธิและหน้าที่ในฐานะสมาชิก สมทบ สมาชิกสมทบมีสิทธิและหน้าที่ เฉพาะในส่วนที่ไม่ขัดกับกฎหมายสหกรณ์ (ก) สิทธิของสมาชิกสมทบ มีดังนี้	ข้อ 53. สิทธิและหน้าที่ในฐานะสมาชิก สมทบ สมาชิกสมทบมีสิทธิและหน้าที่ เฉพาะในส่วนที่ไม่ขัดกับกฎหมายสหกรณ์ (ก) สิทธิของสมาชิกสมทบ มีดังนี้  <b>(1) การถือหุ้น สมาชิกสมทบแต่ละราย จะต้องถือหุ้นในสหกรณ์อย่างน้อยหนึ่งหุ้น แต่ไม่เกินหนึ่งในห้าของหุ้นที่ชำระแล้ว ทั้งหมด และให้ได้รับเงินปันผลในอัตรา เดียวกันกับสมาชิก</b>	เพื่อให้เป็นไปตาม พระราชบัญญัติสหกรณ์ (ฉบับที่ 3) พ.ศ.2562  มาตรา 41 , ระเบียบนายทะเบียนสหกรณ์ ว่า ด้วยการรับจดทะเบียนข้อบังคับเกี่ยวกับ สมาชิกสมทบของสหกรณ์ พ.ศ.2561



ข้อความเดิม	ข้อความที่ขอแก้ไขเพิ่มเติม	เหตุผล
<p>(1) มีสิทธิรับบริการทางวิชาการจาก สหกรณ์</p> <p>(2) ฝากเงินกับสหกรณ์ได้ทุกประเภท</p> <p>(ข) หน้าที่ของสมาชิกสมทบ มีดังนี้</p> <p>(1) ปฏิบัติตามกฎหมาย ระเบียบ ข้อบังคับ มติ และคำสั่งของสหกรณ์</p> <p>(2) เข้าร่วมประชุมทุกครั้งที่สหกรณ์นัดหมาย</p> <p>(3) ส่งเสริมสนับสนุนกิจการของ สหกรณ์ เพื่อให้สหกรณ์เป็นองค์กรที่เข้มแข็ง</p> <p>(4) สอดส่องดูแลกิจการของสหกรณ์</p> <p>(5) ร่วมมือกับคณะกรรมการดำเนินการ สหกรณ์ พัฒนาสหกรณ์ให้เจริญรุ่งเรืองและมั่นคง</p> <p>(ค) ห้ามมิให้สิทธิสมาชิกสมทบ ดังนี้</p> <p>(1) นับเป็นองค์ประชุม</p> <p>(2) เป็นกรรมการสหกรณ์</p> <p>(3) ออกเสียงลงคะแนน</p>	<p><b>(2) เงินเฉลี่ยคืน สมาชิกสมทบมีสิทธิ ได้รับเงินเฉลี่ยคืนตามส่วนธุรกิจได้ในอัตรา เดียวกันกับสมาชิก</b></p> <p>(3) มีสิทธิรับบริการทางวิชาการจาก สหกรณ์</p> <p>(4) ฝากเงินกับสหกรณ์ได้ทุกประเภท</p> <p><b>(5) การให้กู้เงิน ให้คณะกรรมการ ดำเนินการมีอำนาจพิจารณาวินิจฉัยให้เงินกู้ ได้ตามข้อบังคับนี้และตามระเบียบของ สหกรณ์และเป็นไปตามหลักเกณฑ์ที่ สหกรณ์ประกาศกำหนด</b></p> <p>(ข) หน้าที่ของสมาชิกสมทบ มีดังนี้</p> <p>(1) ปฏิบัติตามกฎหมาย ระเบียบ ข้อบังคับ มติ และคำสั่งของสหกรณ์</p> <p>(2) เข้าร่วมประชุมทุกครั้งที่สหกรณ์นัดหมาย</p> <p>(3) ส่งเสริมสนับสนุนกิจการของ สหกรณ์ เพื่อให้สหกรณ์เป็นองค์กรที่เข้มแข็ง</p> <p>(4) สอดส่องดูแลกิจการของสหกรณ์</p> <p>(5) ร่วมมือกับคณะกรรมการดำเนินการ สหกรณ์ พัฒนาสหกรณ์ให้เจริญรุ่งเรืองและมั่นคง</p> <p>(ค) ห้ามมิให้สิทธิสมาชิกสมทบ ดังนี้</p> <p>(1) นับเป็นองค์ประชุม</p> <p>(2) เป็นกรรมการสหกรณ์</p> <p>(3) ออกเสียงลงคะแนน</p> <p><b>(4) กู้ยืมเงินเกินกว่าเงินฝากและทุนเรือน หุ้นของตนเองจากสหกรณ์</b></p>	

ข้อความเดิม	ข้อความที่ขอแก้ไขเพิ่มเติม	เหตุผล
<p>ข้อ 71. อำนาจหน้าที่ของที่ประชุมใหญ่ ที่ ประชุมใหญ่มีอำนาจหน้าที่พิจารณาวินิจฉัย เรื่องทั้งปวงที่เกิดขึ้นเกี่ยวกับการดำเนิน กิจการของสหกรณ์ ซึ่งรวมทั้งในข้อต่อไปนี้</p>	<p>ข้อ 71. อำนาจหน้าที่ของที่ประชุมใหญ่ ที่ ประชุมใหญ่มีอำนาจหน้าที่พิจารณาวินิจฉัย เรื่องทั้งปวงที่เกิดขึ้นเกี่ยวกับการดำเนิน กิจการของสหกรณ์ ซึ่งรวมทั้งในข้อต่อไปนี้</p>	<p>เพื่อให้เป็นไปตาม พระราชบัญญัติสหกรณ์ (ฉบับที่ 3) พ.ศ.2562 มาตรา 66,67,68</p>

ข้อความเดิม	ข้อความที่ขอแก้ไขเพิ่มเติม	เหตุผล
<p>(1) รับทราบเรื่องการรับสมาชิกเข้าใหม่ สมาชิกออกจากสหกรณ์ การเลือกตั้งผู้แทนสมาชิก และวินิจฉัยข้ออุทธรณ์ของผู้สมัคร ซึ่งมีได้รับเลือกเข้าเป็นสมาชิก และสมาชิกที่ถูกให้ออกจากสหกรณ์</p> <p>(2) พิจารณาเลือกตั้งและถอดถอน กรรมการดำเนินการและผู้ตรวจสอบกิจการ</p> <p>(3) พิจารณาอนุมัติ <b>งบดุล</b> และจัดสรรกำไรสุทธิประจำปีของสหกรณ์</p> <p>(4) รับทราบรายงานประจำปีแสดงผลการดำเนินงานของสหกรณ์จาก คณะกรรมการดำเนินการและผลการตรวจสอบประจำปีจากผู้ตรวจสอบกิจการ</p> <p>(5) พิจารณากำหนดบำเหน็จค่าตอบแทน การปฏิบัติงานของผู้ตรวจสอบกิจการ</p> <p>(6) พิจารณากำหนดวงเงินซึ่งสหกรณ์อาจกู้ยืมหรือค้ำประกัน</p> <p>(7) อนุมัติแผนงานและงบประมาณ รายจ่ายประจำปีของสหกรณ์</p> <p>(8) พิจารณาการแยกสหกรณ์ การควบสหกรณ์</p> <p>(9) กำหนดค่าเบี้ยเลี้ยง ค่าพาหนะ ค่าเช่าที่พัก และค่าเบี้ยประชุมของกรรมการ ดำเนินการ กรรมการอื่นๆ ที่ปรึกษาและที่ปรึกษาที่ติดตัมศักดิ์</p> <p>(10) พิจารณาแก้ไขเพิ่มเติมข้อบังคับ</p> <p>(11) รับทราบเรื่องการค้าเงินงานของ สันนิบาตสหกรณ์แห่งประเทศไทย และ ชุมนุมสหกรณ์ที่สหกรณ์นี้เป็นสมาชิกอยู่</p> <p>(12) พิจารณาและปฏิบัติตามบันทึกหรือ หนังสือของนายทะเบียนสหกรณ์ รองนายทะเบียนสหกรณ์ ผู้ตรวจการสหกรณ์ ผู้สอบบัญชี หรือพนักงานเจ้าหน้าที่ซึ่งนายทะเบียนสหกรณ์มอบหมาย</p> <p>(13) กำหนดรูปการซึ่งสหกรณ์คิดจะทำ เป็นเครื่องเกื้อหนุนบรรดาสมาชิกตาม วัตถุประสงค์ของสหกรณ์</p>	<p>(1) รับทราบเรื่องการรับสมาชิกเข้าใหม่ สมาชิกออกจากสหกรณ์ การเลือกตั้งผู้แทนสมาชิก และวินิจฉัยข้ออุทธรณ์ของผู้สมัคร ซึ่งมีได้รับเลือกเข้าเป็นสมาชิก และสมาชิกที่ถูกให้ออกจากสหกรณ์</p> <p>(2) พิจารณาเลือกตั้งและถอดถอน กรรมการดำเนินการและผู้ตรวจสอบกิจการ</p> <p>(3) พิจารณาอนุมัติ <b>งบการเงินประจำปี</b> และจัดสรรกำไรสุทธิประจำปีของสหกรณ์</p> <p>(4) รับทราบรายงานประจำปีแสดงผลการดำเนินงานของสหกรณ์จาก คณะกรรมการดำเนินการและผลการตรวจสอบประจำปีจากผู้ตรวจสอบกิจการ</p> <p>(5) พิจารณากำหนดบำเหน็จค่าตอบแทน การปฏิบัติงานของผู้ตรวจสอบกิจการ</p> <p>(6) พิจารณากำหนดวงเงินซึ่งสหกรณ์อาจกู้ยืมหรือค้ำประกัน</p> <p>(7) อนุมัติแผนงานและงบประมาณ รายจ่ายประจำปีของสหกรณ์</p> <p>(8) พิจารณาการแยกสหกรณ์ การควบสหกรณ์</p> <p>(9) กำหนดค่าเบี้ยเลี้ยง ค่าพาหนะ ค่าเช่าที่พัก และค่าเบี้ยประชุมของกรรมการ ดำเนินการ กรรมการอื่นๆ ที่ปรึกษาและที่ปรึกษาที่ติดตัมศักดิ์</p> <p>(10) พิจารณาแก้ไขเพิ่มเติมข้อบังคับ</p> <p>(11) รับทราบเรื่องการค้าเงินงานของ สันนิบาตสหกรณ์แห่งประเทศไทย และ ชุมนุมสหกรณ์ที่สหกรณ์นี้เป็นสมาชิกอยู่</p> <p>(12) พิจารณาและปฏิบัติตามบันทึกหรือ หนังสือของนายทะเบียนสหกรณ์ รองนายทะเบียนสหกรณ์ ผู้ตรวจการสหกรณ์ ผู้สอบบัญชี หรือพนักงานเจ้าหน้าที่ซึ่งนายทะเบียนสหกรณ์มอบหมาย</p> <p>(13) กำหนดรูปการซึ่งสหกรณ์คิดจะทำ เป็นเครื่องเกื้อหนุนบรรดาสมาชิกตาม วัตถุประสงค์ของสหกรณ์</p>	

ข้อความเดิม	ข้อความที่ขอแก้ไขเพิ่มเติม	เหตุผล
<p>ข้อ 72. คณะกรรมการดำเนินการ ให้ สหกรณ์มีคณะกรรมการดำเนินการ ประกอบด้วยประธานกรรมการหนึ่งคน และกรรมการดำเนินการอีก 14 คน ซึ่งที่ประชุมใหญ่เลือกตั้งจากสมาชิก ให้กรรมการดำเนินการเลือกตั้งในระหว่างกันเองขึ้นดำรงตำแหน่งรองประธานกรรมการคนหนึ่งหรือหลายคน เลขานุการคนหนึ่ง และ/หรือเหรัญญิกคนหนึ่ง นอกนั้นเป็นกรรมการ และปิดประกาศให้ทราบ โดยทั่วกัน ณ สำนักงานสหกรณ์ ห้ามไม่ให้บุคคลซึ่งมีลักษณะดังต่อไปนี้ เป็นหรือทำหน้าที่กรรมการดำเนินการ</p> <p>(1) เคยได้รับโทษจำคุกโดยคำพิพากษาถึงที่สุดให้จำคุก เว้นแต่เป็นโทษสำหรับความผิดที่ได้กระทำโดยประมาทหรือความผิดลหุโทษ</p> <p>(2) เคยถูกไล่ออก ปลดออก หรือให้ออกจากราชการ องค์กร หน่วยงานของรัฐ หรือเอกชนฐานทุจริตต่อหน้าที่</p> <p>(3) เคยถูกให้พ้นจากตำแหน่งกรรมการ หรือมีคำวินิจฉัยเป็นที่สุดให้พ้นจากตำแหน่งกรรมการ <b>ตามคำสั่งนายทะเบียนสหกรณ์</b></p> <p>(4) เคยถูกที่ประชุมใหญ่มีมติให้ถอดถอนออกจากตำแหน่งกรรมการเพราะเหตุทุจริตต่อหน้าที่</p>	<p>ข้อ 72. คณะกรรมการดำเนินการ ให้ สหกรณ์มีคณะกรรมการดำเนินการ ประกอบด้วยประธานกรรมการหนึ่งคน และกรรมการดำเนินการอีก 14 คน ซึ่งที่ประชุมใหญ่เลือกตั้งจากสมาชิก ให้กรรมการดำเนินการเลือกตั้งในระหว่างกันเองขึ้นดำรงตำแหน่งรองประธานกรรมการคนหนึ่งหรือหลายคน เลขานุการคนหนึ่ง และ/หรือเหรัญญิกคนหนึ่ง นอกนั้นเป็นกรรมการ และปิดประกาศให้ทราบ โดยทั่วกัน ณ สำนักงานสหกรณ์ ห้ามไม่ให้บุคคลซึ่งมีลักษณะดังต่อไปนี้ เป็นหรือทำหน้าที่กรรมการดำเนินการ</p> <p>(1) เคยได้รับโทษจำคุกโดยคำพิพากษาถึงที่สุดให้จำคุก เว้นแต่เป็นโทษสำหรับความผิดที่ได้กระทำโดยประมาทหรือความผิดลหุโทษ</p> <p>(2) เคยถูกไล่ออก ปลดออก หรือให้ออกจากราชการ องค์กร หน่วยงานของรัฐ หรือเอกชนฐานทุจริตต่อหน้าที่</p> <p>(3) เคยถูกให้พ้นจากตำแหน่งกรรมการ หรือมีคำวินิจฉัยเป็นที่สุดให้พ้นจากตำแหน่งกรรมการ <b>ในกรณีที่กระทำหรืองดเว้นการกระทำในการปฏิบัติหน้าที่ของตน อันอาจทำให้เสื่อมเสียผลประโยชน์ของสหกรณ์หรือของสมาชิกหรือสหกรณ์ มีข้อบกพร่องเกี่ยวกับการเงิน การบัญชี หรือกิจการ หรือฐานะการเงิน ตามรายงานการสอบบัญชีหรือตามรายงานการตรวจสอบ</b></p> <p>(4) เคยถูกที่ประชุมใหญ่มีมติให้ถอดถอนออกจากตำแหน่งกรรมการเพราะเหตุทุจริตต่อหน้าที่</p> <p><b>(5) เคยถูกสั่งให้พ้นจากตำแหน่งกรรมการ ตามคำสั่งนายทะเบียนสหกรณ์ ในกรณีฝ่าฝืน หรือไม่ปฏิบัติตาม กฎกระทรวง ก่อให้เกิดความเสียหายอย่างร้ายแรงต่อสหกรณ์หรือสมาชิก</b></p>	<p>เพื่อให้เป็นไปตาม พระราชบัญญัติสหกรณ์ (ฉบับที่ 3) พ.ศ.2562 มาตรา 52 (5) (6) และ (7)</p>

ข้อความเดิม	ข้อความที่ขอแก้ไขเพิ่มเติม	เหตุผล
<p>(5) สมาชิกซึ่งผิดนัดการชำระเงินงวดชำระหนี้ ไม่ว่าจะคืนเงินหรือดอกเบี้ย ในระยะเวลาสองปีทางบัญชีนับแต่ปีที่ผิดนัดถึงปีที่เลือกตั้งกรรมการดำเนินการ เว้นแต่การผิดนัดนั้นมีได้เกิดขึ้นจากการกระทำของตนเอง</p> <p>(6) ผู้ซึ่งเป็นเจ้าหน้าที่ในสหกรณ์นี้</p>	<p><b>(6) เป็นกรรมการในสหกรณ์ที่ถูกสั่งเลิกสหกรณ์ตามคำสั่งนายทะเบียนสหกรณ์ ในกรณีฝ่าฝืนหรือไม่ปฏิบัติตามกฎกระทรวง ก่อให้เกิดความเสียหายอย่างร้ายแรงต่อสหกรณ์หรือสมาชิก</b></p> <p><b>(7) เป็นบุคคลที่มีลักษณะต้องห้ามตามระเบียบที่นายทะเบียนสหกรณ์กำหนด</b></p> <p>(8) สมาชิกซึ่งผิดนัดการชำระเงินงวดชำระหนี้ ไม่ว่าจะคืนเงินหรือดอกเบี้ย ในระยะเวลาสองปีทางบัญชีนับแต่ปีที่ผิดนัดถึงปีที่เลือกตั้งกรรมการดำเนินการ เว้นแต่การผิดนัดนั้นมีได้เกิดขึ้นจากการกระทำของตนเอง</p> <p>(9) ผู้ซึ่งเป็นเจ้าหน้าที่ในสหกรณ์นี้</p>	

ข้อความเดิม	ข้อความที่ขอแก้ไขเพิ่มเติม	เหตุผล
<p>ข้อ 75. การพ้นจากตำแหน่ง กรรมการดำเนินการต้องพ้นจากตำแหน่ง เพราะเหตุอย่างหนึ่งอย่างใด ดังต่อไปนี้</p> <p>(1) ถึงคราวออกตามวาระ</p> <p>(2) ลาออก โดยแสดงความจำนงเป็นหนังสือต่อคณะกรรมการดำเนินการ หรือลาออกต่อที่ประชุมใหญ่ของสหกรณ์</p> <p>(3) ขาดจากสมาชิกภาพ</p> <p>(4) เข้ารับตำแหน่งหน้าที่ประจำในสหกรณ์นี้</p> <p>(5) ตกเป็นผู้ผิดนัดการส่งเงินงวดชำระหนี้ ไม่ว่าจะคืนเงินหรือดอกเบี้ย</p> <p>(6) ที่ประชุมใหญ่ลงมติถอดถอนทั้งคณะหรือรายตัว</p> <p>(7) นายทะเบียนสหกรณ์สั่งให้ออกทั้งคณะหรือรายตัว</p> <p>(8) ขาดประชุมคณะกรรมการดำเนินการติดต่อกันสามครั้ง โดยไม่มีเหตุอันควรให้กรรมการดำเนินการผู้มีส่วนได้เสียตาม (7) อุทธรณ์ต่อ <b>คณะกรรมการ</b></p>	<p>ข้อ 75. การพ้นจากตำแหน่ง กรรมการดำเนินการต้องพ้นจากตำแหน่ง เพราะเหตุอย่างหนึ่งอย่างใด ดังต่อไปนี้</p> <p>(1) ถึงคราวออกตามวาระ</p> <p>(2) ลาออก โดยแสดงความจำนงเป็นหนังสือต่อคณะกรรมการดำเนินการ หรือลาออกต่อที่ประชุมใหญ่ของสหกรณ์</p> <p>(3) ขาดจากสมาชิกภาพ</p> <p>(4) เข้ารับตำแหน่งหน้าที่ประจำในสหกรณ์นี้</p> <p>(5) ตกเป็นผู้ผิดนัดการส่งเงินงวดชำระหนี้ ไม่ว่าจะคืนเงินหรือดอกเบี้ย</p> <p>(6) ที่ประชุมใหญ่ลงมติถอดถอนทั้งคณะหรือรายตัว</p> <p>(7) นายทะเบียนสหกรณ์สั่งให้ออกทั้งคณะหรือรายตัว</p> <p>(8) ขาดประชุมคณะกรรมการดำเนินการติดต่อกันสามครั้ง โดยไม่มีเหตุอันควรให้กรรมการดำเนินการผู้มีส่วนได้เสียตาม (7) อุทธรณ์ต่อ <b>คณะกรรมการพิจารณา</b></p>	<p>เพื่อให้เป็นไปตาม พระราชบัญญัติสหกรณ์ (ฉบับที่ 3) พ.ศ.2562 มาตรา 128/4</p>

ข้อความเดิม	ข้อความที่ขอแก้ไขเพิ่มเติม	เหตุผล
<p><b>พัฒนาการสหกรณ์แห่งชาติ</b> ได้ภายในสามสิบวันนับแต่วันที่รับทราบคำสั่ง คำวินิจฉัยของ <b>คณะกรรมการพัฒนาการสหกรณ์แห่งชาติ</b> ให้เป็นที่สุด</p> <p>กรณีที่ที่ประชุมใหญ่ลงมติถอดถอนให้กรรมการดำเนินการพ้นจากตำแหน่งทั้งคณะ ให้ที่ประชุมใหญ่เลือกตั้งคณะกรรมการดำเนินการใหม่ทั้งคณะอยู่ในตำแหน่งได้เช่นเดียวกับคณะกรรมการดำเนินการชุดแรก</p>	<p><b>อุทธรณ์</b> ได้ภายในสามสิบวันนับแต่วันที่รับทราบคำสั่ง คำวินิจฉัยของ <b>คณะกรรมการพิจารณาอุทธรณ์</b> ให้เป็นที่สุด</p> <p>กรณีที่ที่ประชุมใหญ่ลงมติถอดถอนให้กรรมการดำเนินการพ้นจากตำแหน่งทั้งคณะ ให้ที่ประชุมใหญ่เลือกตั้งคณะกรรมการดำเนินการใหม่ทั้งคณะอยู่ในตำแหน่งได้เช่นเดียวกับคณะกรรมการดำเนินการชุดแรก</p>	

ข้อความเดิม	ข้อความที่ขอแก้ไขเพิ่มเติม	เหตุผล
<p>ข้อ 78. อำนาจหน้าที่ของคณะกรรมการดำเนินการ คณะกรรมการดำเนินการมี <b>อำนาจหน้าที่ดำเนินกิจการทั้งปวงของสหกรณ์ ให้เป็นไปตามกฎหมาย ข้อบังคับ ระเบียบ มติ และคำสั่งของสหกรณ์ กับทั้งในทางอันจะทำให้เกิดความเจริญแก่สหกรณ์</b></p> <p>ซึ่งรวมทั้งในข้อต่อไปนี้</p> <p>(1) พิจารณาในเรื่องการรับสมาชิกและสมาชิกออกจากสหกรณ์ ตลอดจนดูแลให้สมาชิกปฏิบัติตามต่าง ๆ ตามกฎหมาย ข้อบังคับ ระเบียบ มติ และคำสั่งของสหกรณ์</p> <p>(2) พิจารณาในเรื่องการรับฝากเงิน การกู้ยืมเงิน การให้เงินกู้ และการฝากหรือลงทุนของสหกรณ์</p> <p>(3) กำหนดและดำเนินการเกี่ยวกับการประชุมใหญ่ การเสนอของบุคคลและรายงานประจำปีแสดงผลการดำเนินงานของสหกรณ์ต่อที่ประชุมใหญ่</p> <p>(4) เสนอแนะการจัดสรรกำไรสุทธิประจำปีต่อที่ประชุมใหญ่</p> <p>(5) เสนอแผนงานและงบประมาณรายจ่ายประจำปีให้ที่ประชุมใหญ่อนุมัติ</p>	<p>ข้อ 78. อำนาจหน้าที่ของคณะกรรมการดำเนินการ คณะกรรมการดำเนินการ <b>สหกรณ์ กรรมการ ต้องปฏิบัติตามหน้าที่ให้ เป็นไปตามกฎหมายวัตถุประสงค์ ขอบเขตแห่งการดำเนินกิจการที่จะพึงดำเนินการได้ของสหกรณ์ ข้อบังคับของสหกรณ์ และมติที่ประชุมใหญ่ ทั้งนี้ ด้วยความซื่อสัตย์ สุจริตและระมัดระวังรักษาผลประโยชน์ของสหกรณ์หรือสมาชิก</b></p> <p>ซึ่งรวมทั้งในข้อต่อไปนี้</p> <p>(1) พิจารณาในเรื่องการรับสมาชิกและสมาชิกออกจากสหกรณ์ ตลอดจนดูแลให้สมาชิกปฏิบัติตามต่าง ๆ ตามกฎหมาย ข้อบังคับ ระเบียบ มติ และคำสั่งของสหกรณ์</p> <p>(2) พิจารณาในเรื่องการรับฝากเงิน การกู้ยืมเงิน การให้เงินกู้ และการฝากหรือลงทุนของสหกรณ์</p> <p>(3) กำหนดและดำเนินการเกี่ยวกับการประชุมใหญ่ การเสนอของบุคคลและรายงานประจำปีแสดงผลการดำเนินงานของสหกรณ์ต่อที่ประชุมใหญ่</p> <p>(4) เสนอแนะการจัดสรรกำไรสุทธิประจำปีต่อที่ประชุมใหญ่</p> <p>(5) เสนอแผนงานและงบประมาณรายจ่ายประจำปีให้ที่ประชุมใหญ่อนุมัติ</p>	<p>เพื่อให้เป็นไปตาม พระราชบัญญัติสหกรณ์ (ฉบับที่ 3) พ.ศ.2562 มาตรา 51/1</p>

ข้อความเดิม	ข้อความที่ขอแก้ไขเพิ่มเติม	เหตุผล
<p>(6) พิจารณาดำเนินการแต่งตั้งหรือจ้าง และกำหนดค่าตอบแทนของผู้จัดการ ตลอดจนควบคุม ดูแลการปฏิบัติงานของผู้จัดการ ให้เป็นการถูกต้อง</p> <p>(7) พิจารณาดำเนินการแต่งตั้ง และ กำหนดค่าตอบแทนแก่ผู้ตรวจสอบภายใน</p> <p>(8) กำหนดระเบียบต่างๆ ของสหกรณ์</p> <p>(9) จัดให้มีและดูแลให้เรียบร้อยซึ่ง บรรดาทะเบียน สมุดบัญชีเอกสารต่าง ๆ และบรรดาอุปกรณ์ดำเนินงานของสหกรณ์</p> <p>(10) พิจารณาให้สหกรณ์สมัครเข้าเป็น สมาชิกและออกจากชุมนุมสหกรณ์ และ องค์กรณ์อื่น</p> <p>(11) พิจารณาดำเนินการแต่งตั้งและถอด ถอนคณะกรรมการอื่น หรือ คณะอนุกรรมการ หรือคณะทำงานเพื่อ ประโยชน์ในการดำเนินกิจการของสหกรณ์</p> <p>(12) พิเคราะห์และปฏิบัติตามหนังสือ ของนายทะเบียนสหกรณ์ รายนายทะเบียน สหกรณ์ ผู้ตรวจการสหกรณ์ ผู้สอบบัญชี หรือพนักงานเจ้าหน้าที่ซึ่งนายทะเบียน สหกรณ์มอบหมาย</p> <p>(13) พิจารณาให้ความเที่ยงธรรมแก่ บรรดาสมาชิก เจ้าหน้าที่สหกรณ์ ตลอดจน สอดส่องดูแลโดยทั่วไป เพื่อให้กิจการของ สหกรณ์ดำเนินไปด้วยดี</p> <p>(14) พิจารณารายงานของคณะกรรมการ อื่น ผู้ตรวจสอบกิจการ ความเห็นของ ผู้จัดการ สมาชิกและผู้แทนสมาชิกเกี่ยวกับ กิจการของสหกรณ์</p> <p>(15) เชิญบุคคลภายนอกหรือสมาชิกที่ เห็นสมควรเป็นที่ปรึกษาของสหกรณ์ ตลอดจนกำหนดค่าตอบแทนให้ตามที่ เห็นสมควร</p> <p>(16) ฟ้อง ต่อสู้ หรือดำเนินคดีเกี่ยวกับ กิจการของสหกรณ์ หรือประนีประนอมยอม</p>	<p>(6) พิจารณาดำเนินการแต่งตั้งหรือจ้าง และกำหนดค่าตอบแทนของผู้จัดการ ตลอดจนควบคุม ดูแลการปฏิบัติงานของผู้จัดการ ให้เป็นการถูกต้อง</p> <p>(7) พิจารณาดำเนินการแต่งตั้ง และ กำหนดค่าตอบแทนแก่ผู้ตรวจสอบภายใน</p> <p>(8) กำหนดระเบียบต่างๆ ของสหกรณ์</p> <p>(9) จัดให้มีและดูแลให้เรียบร้อยซึ่ง บรรดาทะเบียน สมุดบัญชีเอกสารต่าง ๆ และบรรดาอุปกรณ์ดำเนินงานของสหกรณ์</p> <p>(10) พิจารณาให้สหกรณ์สมัครเข้าเป็น สมาชิกและออกจากชุมนุมสหกรณ์ และ องค์กรณ์อื่น</p> <p>(11) พิจารณาดำเนินการแต่งตั้งและถอด ถอนคณะกรรมการอื่น หรือ คณะอนุกรรมการ หรือคณะทำงานเพื่อ ประโยชน์ในการดำเนินกิจการของสหกรณ์</p> <p>(12) พิเคราะห์และปฏิบัติตามหนังสือ ของนายทะเบียนสหกรณ์ รายนายทะเบียน สหกรณ์ ผู้ตรวจการสหกรณ์ ผู้สอบบัญชี หรือพนักงานเจ้าหน้าที่ซึ่งนายทะเบียน สหกรณ์มอบหมาย</p> <p>(13) พิจารณาให้ความเที่ยงธรรมแก่ บรรดาสมาชิก เจ้าหน้าที่สหกรณ์ ตลอดจน สอดส่องดูแลโดยทั่วไป เพื่อให้กิจการของ สหกรณ์ดำเนินไปด้วยดี</p> <p>(14) พิจารณารายงานของคณะกรรมการ อื่น ผู้ตรวจสอบกิจการ ความเห็นของ ผู้จัดการ สมาชิกและผู้แทนสมาชิกเกี่ยวกับ กิจการของสหกรณ์</p> <p>(15) เชิญบุคคลภายนอกหรือสมาชิกที่ เห็นสมควรเป็นที่ปรึกษาของสหกรณ์ ตลอดจนกำหนดค่าตอบแทนให้ตามที่ เห็นสมควร</p> <p>(16) ฟ้อง ต่อสู้ หรือดำเนินคดีเกี่ยวกับ กิจการของสหกรณ์ หรือประนีประนอมยอม</p>	

ข้อความเดิม	ข้อความที่ขอแก้ไขเพิ่มเติม	เหตุผล
<p>ความหรือมอบข้อพิพาทให้ออนุญาตตุลาการพิจารณาชี้ขาด</p> <p>(17) พิจารณาดำเนินการต่าง ๆ เกี่ยวกับทรัพย์สิน ดังระบุไว้ในวัตถุประสงค์ของสหกรณ์</p> <p>(18) พิจารณาแต่งตั้งกรรมการดำเนินการเป็นผู้แทนสหกรณ์เพื่อเข้าประชุมใหญ่ และออกเสียงในการประชุมใหญ่ของสันนิบาตสหกรณ์แห่งประเทศไทย ชุมนุมสหกรณ์และองค์กรอื่น ซึ่งสหกรณ์นี้เป็นสมาชิก ทั้งนี้ ให้เป็นไปตามที่ข้อบังคับของสันนิบาตสหกรณ์แห่งประเทศไทย ชุมนุมสหกรณ์และองค์กรนั้นกำหนดไว้</p> <p>(19) ค่าประกันเงินกู้ที่สหกรณ์กู้ยืมจากกรมส่งเสริมสหกรณ์ โดยรับผิดชอบการค้ำประกันในฐานะส่วนตัว</p> <p>(20) พิจารณามอบหมายอำนาจหน้าที่ในการดำเนินงานให้แก่ประธานกรรมการ รองประธานกรรมการ เลขานุการ หรือผู้จัดการและบุคคลที่เกี่ยวข้องได้ตามความเหมาะสม</p>	<p>ความหรือมอบข้อพิพาทให้ออนุญาตตุลาการพิจารณาชี้ขาด</p> <p>(17) พิจารณาดำเนินการต่าง ๆ เกี่ยวกับทรัพย์สิน ดังระบุไว้ในวัตถุประสงค์ของสหกรณ์</p> <p>(18) พิจารณาแต่งตั้งกรรมการดำเนินการเป็นผู้แทนสหกรณ์เพื่อเข้าประชุมใหญ่ และออกเสียงในการประชุมใหญ่ของสันนิบาตสหกรณ์แห่งประเทศไทย ชุมนุมสหกรณ์และองค์กรอื่น ซึ่งสหกรณ์นี้เป็นสมาชิก ทั้งนี้ ให้เป็นไปตามที่ข้อบังคับของสันนิบาตสหกรณ์แห่งประเทศไทย ชุมนุมสหกรณ์และองค์กรนั้นกำหนดไว้</p> <p>(19) ค่าประกันเงินกู้ที่สหกรณ์กู้ยืมจากกรมส่งเสริมสหกรณ์ โดยรับผิดชอบการค้ำประกันในฐานะส่วนตัว</p> <p>(20) พิจารณามอบหมายอำนาจหน้าที่ในการดำเนินงานให้แก่ประธานกรรมการ รองประธานกรรมการ เลขานุการ หรือผู้จัดการและบุคคลที่เกี่ยวข้องได้ตามความเหมาะสม</p>	

ข้อความเดิม	ข้อความที่ขอแก้ไขเพิ่มเติม	เหตุผล
<p>ข้อ 79. ความรับผิดชอบของคณะกรรมการดำเนินการ ในกรณีคณะกรรมการดำเนินการกระทำการ หรือดเว้นการกระทำการ หรือกระทำการ โดยประมาทเลินเล่อในการปฏิบัติหน้าที่ของตนจนทำให้เสียหาย ประโยชน์ของสหกรณ์ หรือสมาชิก อันเป็นเหตุให้สหกรณ์มีข้อบกพร่องเกี่ยวกับการเงิน การบัญชี หรือ กิจการ หรือฐานะการเงินตามรายงานการสอบบัญชี หรือ รายงานการตรวจสอบ เป็นเหตุให้สหกรณ์ได้รับความเสียหาย คณะกรรมการดำเนินการต้องรับผิดชอบชดใช้ค่าเสียหายให้แก่สหกรณ์</p>	<p>ข้อ 79. ความรับผิดชอบของคณะกรรมการดำเนินการ ในกรณีคณะกรรมการดำเนินการกระทำการ หรือดเว้นการกระทำการ หรือกระทำการ โดยประมาทเลินเล่อในการปฏิบัติหน้าที่ของตนจนทำให้เสียหาย ประโยชน์ของสหกรณ์ หรือสมาชิก อันเป็นเหตุให้สหกรณ์มีข้อบกพร่องเกี่ยวกับการเงิน การบัญชี หรือ กิจการ หรือฐานะการเงินตามรายงานการสอบบัญชี หรือ รายงานการตรวจสอบ เป็นเหตุให้สหกรณ์ได้รับความเสียหาย คณะกรรมการดำเนินการต้องรับผิดชอบชดใช้ค่าเสียหายให้แก่สหกรณ์</p>	<p>เพื่อให้เป็นไปตาม พระราชบัญญัติสหกรณ์ (ฉบับที่ 3) พ.ศ.2562 มาตรา 51/2, 51/3</p>

ข้อความเดิม	ข้อความที่ขอแก้ไขเพิ่มเติม	เหตุผล
	<p><b>คณะกรรมการดำเนินการสหกรณ์ กรรมการ หรือผู้จัดการ ต้องรับผิดชอบร่วมกัน ในความเสียหายต่อสหกรณ์ในกรณี ดังต่อไปนี้</b></p> <p><b>(1) แสวงหาผลประโยชน์โดยมิชอบ</b></p> <p><b>(2) ไม่ปฏิบัติตามหน้าที่ตามคำสั่งของนาย ทะเบียนสหกรณ์</b></p> <p><b>(3) ดำเนินกิจการนอกขอบวัตถุประสงค์ หรือขอบเขตแห่งการดำเนินการที่จะพึง ดำเนินการได้ของสหกรณ์</b></p> <p><b>คณะกรรมการดำเนินการสหกรณ์ กรรมการ หรือผู้จัดการไม่ต้องรับผิด ใน กรณีดังต่อไปนี้</b></p> <p><b>(1) พิสูจน์ได้ว่าตนมิได้ร่วมกระทำอัน เป็นเหตุให้เกิดความเสียหายต่อสหกรณ์</b></p> <p><b>(2) ได้คัดค้านในที่ประชุมคณะกรรมการ ดำเนินการสหกรณ์โดยปรากฏในรายงาน การประชุม หรือได้ทำคำคัดค้านเป็นหนังสือ ยื่นต่อประธานที่ประชุมภายในสามวันนับ แต่สิ้นสุดการประชุม</b></p>	

ข้อความเดิม	ข้อความที่ขอแก้ไขเพิ่มเติม	เหตุผล
<p>ข้อ 81. อำนาจหน้าที่ของคณะกรรมการ อำนวยการ ให้คณะกรรมการอำนวยการเป็น ผู้ดำเนินการแทนคณะกรรมการ ดำเนินการตามที่ได้รับมอบหมาย และตาม กฎหมาย ข้อบังคับ ระเบียบ มติ และคำสั่ง ของสหกรณ์ ซึ่งรวมทั้งในข้อต่อไปนี้</p> <p>(1) ควบคุมในเรื่องการรับเงิน การ จ่ายเงิน การสะสมเงิน การฝากหรือการเก็บ รักษาเงินให้เป็นไปตามข้อบังคับ และ ระเบียบของสหกรณ์</p> <p>(2) ควบคุมการจัดทำบัญชี และทะเบียน ต่าง ๆ ของสหกรณ์ให้ถูกต้องครบถ้วนและ เป็นปัจจุบันอยู่เสมอ</p>	<p>ข้อ 81. อำนาจหน้าที่ของคณะกรรมการ อำนวยการ ให้คณะกรรมการอำนวยการเป็น ผู้ดำเนินการแทนคณะกรรมการ ดำเนินการตามที่ได้รับมอบหมาย และตาม กฎหมาย ข้อบังคับ ระเบียบ มติ และคำสั่ง ของสหกรณ์ ซึ่งรวมทั้งในข้อต่อไปนี้</p> <p>(1) ควบคุมในเรื่องการรับเงิน การ จ่ายเงิน การสะสมเงิน การฝากหรือการเก็บ รักษาเงินให้เป็นไปตามข้อบังคับ และ ระเบียบของสหกรณ์</p> <p>(2) ควบคุมการจัดทำบัญชี และทะเบียน ต่าง ๆ ของสหกรณ์ให้ถูกต้องครบถ้วนและ เป็นปัจจุบันอยู่เสมอ</p>	<p>เพื่อให้เป็นไปตาม พระราชบัญญัติสหกรณ์ (ฉบับที่ 3) พ.ศ.2562 มาตรา 66,67,68</p>



ข้อความเดิม	ข้อความที่ขอแก้ไขเพิ่มเติม	เหตุผล
<p>(3) ควบคุมดูแล เก็บรักษาเอกสารหลักฐานต่าง ๆ ตลอดจนทรัพย์สินของสหกรณ์ให้อยู่ในสภาพอันดีและปลอดภัย และพร้อมที่จะให้ผู้เกี่ยวข้องตรวจสอบได้ทันที</p> <p>(4) เสนอแนะคณะกรรมการดำเนินการในการปรับปรุงหรือแก้ไขการบริหารงานของสหกรณ์</p> <p>(5) ควบคุมดูแลการจัดทำ<b>งบดุล</b> รวมทั้งบัญชีกำไรขาดทุน และรายงานประจำปี แสดงผลการดำเนินงานของสหกรณ์เสนอคณะกรรมการดำเนินการพิจารณา เพื่อเสนอต่อที่ประชุมใหญ่ออุมัติ</p> <p>(6) พิจารณาการจัดสรรกำไรสุทธิประจำปีของสหกรณ์ เสนอต่อคณะกรรมการดำเนินการพิจารณาเสนอให้ที่ประชุมใหญ่พิจารณาอนุมัติ</p> <p>(7) พิจารณาแผนงานและงบประมาณรายจ่ายประจำปีของสหกรณ์ เสนอต่อคณะกรรมการดำเนินการพิจารณาและเสนอที่ประชุมใหญ่ออุมัติ</p> <p>(8) ทำนิติกรรมต่าง ๆ เกี่ยวกับการดำเนินงานของสหกรณ์ตามที่คณะกรรมการดำเนินการมอบหมาย</p>	<p>(3) ควบคุมดูแล เก็บรักษาเอกสารหลักฐานต่าง ๆ ตลอดจนทรัพย์สินของสหกรณ์ให้อยู่ในสภาพอันดีและปลอดภัย และพร้อมที่จะให้ผู้เกี่ยวข้องตรวจสอบได้ทันที</p> <p>(4) เสนอแนะคณะกรรมการดำเนินการในการปรับปรุงหรือแก้ไขการบริหารงานของสหกรณ์</p> <p>(5) ควบคุมดูแลการจัดทำ<b>งบการเงินประจำปี</b> รวมทั้งบัญชีกำไรขาดทุน และรายงานประจำปีแสดงผลการดำเนินงานของสหกรณ์เสนอคณะกรรมการดำเนินการพิจารณา เพื่อเสนอต่อที่ประชุมใหญ่ออุมัติ</p> <p>(6) พิจารณาการจัดสรรกำไรสุทธิประจำปีของสหกรณ์ เสนอต่อคณะกรรมการดำเนินการพิจารณาเสนอให้ที่ประชุมใหญ่พิจารณาอนุมัติ</p> <p>(7) พิจารณาแผนงานและงบประมาณรายจ่ายประจำปีของสหกรณ์ เสนอต่อคณะกรรมการดำเนินการพิจารณาและเสนอที่ประชุมใหญ่ออุมัติ</p> <p>(8) ทำนิติกรรมต่าง ๆ เกี่ยวกับการดำเนินงานของสหกรณ์ตามที่คณะกรรมการดำเนินการมอบหมาย</p>	

ข้อความเดิม	ข้อความที่ขอแก้ไขเพิ่มเติม	เหตุผล
<p><b>ข้อ 91.</b> การจ้างและแต่งตั้งผู้จัดการ คณะกรรมการดำเนินการอาจพิจารณาคัดเลือกบุคคลที่มีความซื่อสัตย์สุจริต มีความรู้ความสามารถและความเหมาะสมเพื่อแต่งตั้งหรือจ้างเป็นผู้จัดการของสหกรณ์โดยต้องไม่เป็นบุคคลที่มีลักษณะต้องห้าม<b>ตามข้อ 72 (1) (2) (3) (4)</b> ในการจ้างผู้จัดการต้องทำหน้าที่สัญญาจ้างไว้เป็นหลักฐานและให้คณะกรรมการดำเนินการเรียกให้มีหลักประกันอันสมควร</p>	<p><b>ข้อ 91.</b> การจ้างและแต่งตั้งผู้จัดการ คณะกรรมการดำเนินการอาจพิจารณาคัดเลือกบุคคลที่มีความซื่อสัตย์สุจริต มีความรู้ความสามารถและความเหมาะสมเพื่อแต่งตั้งหรือจ้างเป็นผู้จัดการของสหกรณ์โดยต้องไม่เป็นบุคคลที่มีลักษณะต้องห้าม<b>ตามข้อ 72 (1) (2) (3) (4) (5) (6) (7)</b> ในการจ้างผู้จัดการต้องทำหน้าที่สัญญาจ้างไว้เป็นหลักฐานและให้คณะกรรมการดำเนินการเรียกให้มีหลักประกันอันสมควร</p>	<p>เพื่อให้เป็นไปตาม พระราชบัญญัติสหกรณ์ (ฉบับที่ 3) พ.ศ.2562 มาตรา 51/1</p>

ข้อความเดิม	ข้อความที่ขอแก้ไขเพิ่มเติม	เหตุผล
<p>ในการแต่งตั้งหรือจ้างผู้จัดการ ต้องให้ผู้จัดการรับทราบ และรับรองที่จะปฏิบัติหน้าที่ดังกล่าวไว้ใน ข้อ 93 เป็นลายลักษณ์อักษร</p> <p>ให้คณะกรรมการดำเนินการมีอำนาจกำหนดระเบียบของสหกรณ์เกี่ยวกับการคัดเลือกหรือสอบ คัดเลือก การแต่งตั้งหรือจ้าง การกำหนดอัตราเงินเดือน การให้สวัสดิการ และการให้ออกจากตำแหน่งของผู้จัดการสหกรณ์</p>	<p>ในการแต่งตั้งหรือจ้างผู้จัดการ ต้องให้ผู้จัดการรับทราบ และรับรองที่จะปฏิบัติหน้าที่ดังกล่าวไว้ใน ข้อ 93 เป็นลายลักษณ์อักษร</p> <p>ให้คณะกรรมการดำเนินการมีอำนาจกำหนดระเบียบของสหกรณ์เกี่ยวกับการคัดเลือกหรือสอบ คัดเลือก การแต่งตั้งหรือจ้าง การกำหนดอัตราเงินเดือน การให้สวัสดิการ และการให้ออกจากตำแหน่งของผู้จัดการสหกรณ์</p>	

ข้อความเดิม	ข้อความที่ขอแก้ไขเพิ่มเติม	เหตุผล
<p><b>ข้อ 93. อำนาจหน้าที่และความรับผิดชอบ</b>ของผู้จัดการ ผู้จัดการมีอำนาจหน้าที่ในการจัดการทั่วไป และรับผิดชอบเกี่ยวกับบรรดากิจการประจำของสหกรณ์รวมทั้งในข้อต่อไปนี้</p> <p>(1) ตรวจสอบการสมัครเข้าเป็นสมาชิก ให้เป็นการถูกต้อง ตลอดจนเป็นธุระจัดให้ผู้เข้าเป็นสมาชิกลงลายมือชื่อในทะเบียนสมาชิก และชำระค่าธรรมเนียมแรกเข้ากับเงินค่าหุ้นตามข้อบังคับของสหกรณ์</p> <p>(2) ควบคุมให้มีการเก็บเงินค่าหุ้นรายเดือน แจ้งยอดจำนวนหุ้น จ่ายคืนค่าหุ้นและชักชวนการถือหุ้นในสหกรณ์</p> <p>(3) รับฝากเงิน จ่ายคืนเงินฝาก และส่งเสริมการรับฝากเงินของสหกรณ์</p> <p>(4) เป็นธุระในการตรวจสอบคำขอกู้ จ่ายเงินกู้ จัดทำเอกสารเกี่ยวกับเงินกู้ ให้เป็นไปตามแบบและระเบียบของสหกรณ์</p>	<p><b>ข้อ 93. อำนาจหน้าที่และความรับผิดชอบ</b>ของผู้จัดการ ผู้จัดการมีอำนาจหน้าที่ในการจัดการทั่วไป <b>และต้องปฏิบัติหน้าที่ให้เป็นไปตามกฎหมายวัตถุประสงค์ ขอบเขตแห่งการดำเนินกิจการที่จะพึงดำเนินการได้ของสหกรณ์ ข้อบังคับสหกรณ์ และมติที่ประชุมใหญ่ ทั้งนี้ด้วยความซื่อสัตย์สุจริตและระมัดระวัง รักษาผลประโยชน์ของสหกรณ์หรือสมาชิก</b> และรับผิดชอบเกี่ยวกับบรรดากิจการประจำของสหกรณ์ <b>และข้อ 79 วรรคสอง</b> รวมทั้งในข้อต่อไปนี้</p> <p>(1) ตรวจสอบการสมัครเข้าเป็นสมาชิก ให้เป็นการถูกต้อง ตลอดจนเป็นธุระจัดให้ผู้เข้าเป็นสมาชิกลงลายมือชื่อในทะเบียนสมาชิก และชำระค่าธรรมเนียมแรกเข้ากับเงินค่าหุ้นตามข้อบังคับของสหกรณ์</p> <p>(2) ควบคุมให้มีการเก็บเงินค่าหุ้นรายเดือน แจ้งยอดจำนวนหุ้น จ่ายคืนค่าหุ้นและชักชวนการถือหุ้นในสหกรณ์</p> <p>(3) รับฝากเงิน จ่ายคืนเงินฝาก และส่งเสริมการรับฝากเงินของสหกรณ์</p> <p>(4) เป็นธุระในการตรวจสอบคำขอกู้ จ่ายเงินกู้ จัดทำเอกสารเกี่ยวกับเงินกู้ ให้เป็นไปตามแบบและระเบียบของสหกรณ์</p>	<p>เพื่อให้เป็นไปตาม พระราชบัญญัติสหกรณ์ (ฉบับที่ 3) พ.ศ.2562 มาตรา 51/2,51/3,66,67,68</p>

ข้อความเดิม	ข้อความที่ขอแก้ไขเพิ่มเติม	เหตุผล
<p>(5) จัดทำรายละเอียดของสมาชิกรายตัวเกี่ยวกับเงินค่าหุ้น และเงินให้กู้ทุกหกเดือน พร้อมกับแจ้งให้สมาชิกทราบเป็นรายบุคคล</p> <p>(6) พิจารณาจัดจ้างเจ้าหน้าที่ของสหกรณ์ ตามอำนาจหน้าที่ ที่กำหนดในระเบียบของสหกรณ์ รวมถึงกำหนดหน้าที่และวิธีปฏิบัติงานของบรรดาเจ้าหน้าที่ของสหกรณ์ ตลอดจนเป็นผู้บังคับบัญชาและ รับผิดชอบดูแลการปฏิบัติงานของเจ้าหน้าที่เหล่านั้นให้ เป็นไปโดยถูกต้องเรียบร้อย</p> <p>(7) เป็นธุระกวาดขันในเรื่องการออกใบรับ เรียกใบรับ หรือจัดให้มีใบสำคัญโดย ครบถ้วน รับผิดชอบในการรับจ่ายเงินของ สหกรณ์ให้เป็นการถูกต้อง รวบรวม ใบสำคัญและเอกสารต่าง ๆ เกี่ยวกับการเงิน ไว้โดยครบถ้วน และเก็บรักษาเงินของ สหกรณ์ให้ เป็นไปตามที่กำหนดไว้ใน ระเบียบของสหกรณ์</p> <p>(8) รับผิดชอบและดูแลในการจัดทำบัญชี และทะเบียนต่าง ๆ ของสหกรณ์ให้ถูกต้อง ครบถ้วนและเป็นปัจจุบัน</p> <p>(9) ติดต่อประสานงานกับเลขานุการใน การนัดเรียกประชุมใหญ่ ประชุม คณะกรรมการดำเนินการ และประชุม คณะกรรมการอื่น ๆ</p> <p>(10) รับผิดชอบจัดทำ <b>งบดุล</b> รวมทั้งบัญชี กำไรขาดทุน และรายงานประจำปี แสดงผล การดำเนินงานของสหกรณ์ เสนอ คณะกรรมการอำนวยการเพื่อเสนอ คณะกรรมการดำเนินการพิจารณาเสนอต่อที่ ประชุมใหญ่อนุมัติ</p> <p>(11) จัดทำแผนงานและงบประมาณ รายจ่ายประจำปีของสหกรณ์ เสนอ คณะกรรมการอำนวยการพิจารณา</p> <p>(12) จัดทำแผนปฏิบัติงานของเจ้าหน้าที่ ให้สอดคล้องกับแผนงานที่ได้รับอนุมัติจาก ที่ประชุมใหญ่</p>	<p>(5) จัดทำรายละเอียดของสมาชิกรายตัวเกี่ยวกับเงินค่าหุ้น และเงินให้กู้ทุกหกเดือน พร้อมกับแจ้งให้สมาชิกทราบเป็นรายบุคคล</p> <p>(6) พิจารณาจัดจ้างเจ้าหน้าที่ของสหกรณ์ ตามอำนาจหน้าที่ ที่กำหนดในระเบียบของ สหกรณ์ รวมถึงกำหนดหน้าที่และวิธี ปฏิบัติงานของบรรดาเจ้าหน้าที่ของสหกรณ์ ตลอดจนเป็นผู้บังคับบัญชาและ รับผิดชอบดูแลการปฏิบัติงานของเจ้าหน้าที่เหล่านั้นให้ เป็นไปโดยถูกต้องเรียบร้อย</p> <p>(7) เป็นธุระกวาดขันในเรื่องการออกใบรับ เรียกใบรับ หรือจัดให้มีใบสำคัญโดย ครบถ้วน รับผิดชอบในการรับจ่ายเงินของ สหกรณ์ให้เป็นการถูกต้อง รวบรวม ใบสำคัญและเอกสารต่าง ๆ เกี่ยวกับการเงิน ไว้โดยครบถ้วน และเก็บรักษาเงินของ สหกรณ์ให้ เป็นไปตามที่กำหนดไว้ใน ระเบียบของสหกรณ์</p> <p>(8) รับผิดชอบและดูแลในการจัดทำบัญชี และทะเบียนต่าง ๆ ของสหกรณ์ให้ถูกต้อง ครบถ้วนและเป็นปัจจุบัน</p> <p>(9) ติดต่อประสานงานกับเลขานุการใน การนัดเรียกประชุมใหญ่ ประชุม คณะกรรมการดำเนินการ และประชุม คณะกรรมการอื่น ๆ</p> <p>(10) รับผิดชอบจัดทำ <b>งบการเงินประจำปี</b> รวมทั้งบัญชีกำไรขาดทุน และ รายงานประจำปีแสดงผลการดำเนินงาน ของสหกรณ์ เสนอคณะกรรมการอำนวยการเพื่อเสนอคณะกรรมการดำเนินการ พิจารณาเสนอต่อที่ประชุมใหญ่อนุมัติ</p> <p>(11) จัดทำแผนงานและงบประมาณ รายจ่ายประจำปีของสหกรณ์ เสนอ คณะกรรมการอำนวยการพิจารณา</p> <p>(12) จัดทำแผนปฏิบัติงานของเจ้าหน้าที่ ให้สอดคล้องกับแผนงานที่ได้รับอนุมัติจาก ที่ประชุมใหญ่</p>	

ข้อความเดิม	ข้อความที่ขอแก้ไขเพิ่มเติม	เหตุผล
<p>(13) เข้าร่วมประชุมและชี้แจงในการประชุมใหญ่ ประชุมคณะกรรมการดำเนินการ และประชุมคณะกรรมการอื่น ๆ เว้นแต่กรณีซึ่งที่ประชุมนั้น ๆ มิให้เข้าร่วมประชุม</p> <p>(14) ปฏิบัติการเกี่ยวกับงานสารบรรณของสหกรณ์</p> <p>(15) รักษาดวงตราของสหกรณ์ และรับผิดชอบตรวจตราดูแลทรัพย์สินต่าง ๆ ของสหกรณ์ให้อยู่ในสภาพอันดีและปลอดภัย</p> <p>(16) เสนอรายงานกิจการประจำเดือนของสหกรณ์ต่อคณะกรรมการดำเนินการ</p> <p>(17) เสนอรายการหรือรายงานของสหกรณ์ต่อทางราชการตามแบบและระยะเวลาที่ทางราชการกำหนด</p> <p>(18) ค้ำประกันเงินกู้ที่สหกรณ์กู้ยืมจากกรมส่งเสริมสหกรณ์ โดยรับผิดชอบการค้ำประกันในฐานะส่วนตัว</p> <p>(19) ปฏิบัติงานอื่น ๆ ตามที่คณะกรรมการดำเนินการ หรือคณะกรรมการอื่นๆ ของสหกรณ์มอบหมายหรือตามที่ควรกระทำ เพื่อให้กิจการในหน้าที่ลุล่วงไปด้วยดี</p>	<p>(13) เข้าร่วมประชุมและชี้แจงในการประชุมใหญ่ ประชุมคณะกรรมการดำเนินการ และประชุมคณะกรรมการอื่น ๆ เว้นแต่กรณีซึ่งที่ประชุมนั้น ๆ มิให้เข้าร่วมประชุม</p> <p>(14) ปฏิบัติการเกี่ยวกับงานสารบรรณของสหกรณ์</p> <p>(15) รักษาดวงตราของสหกรณ์ และรับผิดชอบตรวจตราดูแลทรัพย์สินต่าง ๆ ของสหกรณ์ให้อยู่ในสภาพอันดีและปลอดภัย</p> <p>(16) เสนอรายงานกิจการประจำเดือนของสหกรณ์ต่อคณะกรรมการดำเนินการ</p> <p>(17) เสนอรายการหรือรายงานของสหกรณ์ต่อทางราชการตามแบบและระยะเวลาที่ทางราชการกำหนด</p> <p>(18) ค้ำประกันเงินกู้ที่สหกรณ์กู้ยืมจากกรมส่งเสริมสหกรณ์ โดยรับผิดชอบการค้ำประกันในฐานะส่วนตัว</p> <p>(19) ปฏิบัติงานอื่น ๆ ตามที่คณะกรรมการดำเนินการ หรือคณะกรรมการอื่นๆ ของสหกรณ์มอบหมายหรือตามที่ควรกระทำ เพื่อให้กิจการในหน้าที่ลุล่วงไปด้วยดี</p>	

ข้อความเดิม	ข้อความที่ขอแก้ไขเพิ่มเติม	เหตุผล
<p>ข้อ 98. การเปลี่ยนผู้จัดการ ในกรณีที่มีการเปลี่ยนผู้จัดการ ให้เป็นหน้าที่ของคณะกรรมการดำเนินการ ต้องจัดให้มีการตรวจสอบหลักฐานทางบัญชีและการเงินกับบรรดาทรัพย์สินและหนี้สิน ตลอดจนจัดทำ<b>งบดุล</b> ของสหกรณ์เพื่อทราบฐานะอันแท้จริงก่อนที่จะส่งมอบงาน</p>	<p>ข้อ 98. การเปลี่ยนผู้จัดการ ในกรณีที่มีการเปลี่ยนผู้จัดการ ให้เป็นหน้าที่ของคณะกรรมการดำเนินการ ต้องจัดให้มีการตรวจสอบหลักฐานทางบัญชีและการเงินกับบรรดาทรัพย์สินและหนี้สิน ตลอดจนจัดทำ<b>งบการเงินประจำปี</b> ของสหกรณ์เพื่อทราบฐานะอันแท้จริงก่อนที่จะส่งมอบงาน</p>	<p>เพื่อให้เป็นไปตาม พระราชบัญญัติสหกรณ์ (ฉบับที่ 3) พ.ศ.2562 มาตรา 66,67,68</p>

ข้อความเดิม	ข้อความที่ขอแก้ไขเพิ่มเติม	เหตุผล
<p>ข้อ 99. เจ้าหน้าที่ของสหกรณ์ นอกจากตำแหน่งผู้จัดการแล้ว สหกรณ์อาจจัดจ้าง</p>	<p>ข้อ 99. เจ้าหน้าที่ของสหกรณ์ นอกจากตำแหน่งผู้จัดการแล้ว สหกรณ์อาจจัดจ้าง</p>	<p>เพื่อให้เป็นไปตาม พระราชบัญญัติสหกรณ์ (ฉบับที่ 3) พ.ศ.2562 มาตรา 51/2, 51/3</p>

ข้อความเดิม	ข้อความที่ขอแก้ไขเพิ่มเติม	เหตุผล
และแต่งตั้งเจ้าหน้าที่อื่น ตามความจำเป็น เพื่อปฏิบัติงานในสหกรณ์ โดยต้องไม่เป็นบุคคลที่มีลักษณะต้องห้ามตาม <b>ข้อ 72 (1) (2) (3) (4)</b> ทั้งนี้ ตามระเบียบของสหกรณ์ ซึ่งคณะกรรมการดำเนินการกำหนด	และแต่งตั้งเจ้าหน้าที่อื่น ตามความจำเป็น เพื่อปฏิบัติงานในสหกรณ์ โดยต้องไม่เป็นบุคคลที่มีลักษณะต้องห้ามตาม <b>ข้อ 72 (1) (2) (3) (4) (5) (6) (7)</b> ทั้งนี้ตามระเบียบของสหกรณ์ ซึ่งคณะกรรมการดำเนินการกำหนด  <b><u>เจ้าหน้าที่ของสหกรณ์ผู้ใดมีส่วนร่วมในการกระทำของคณะกรรมการดำเนินการสหกรณ์ กรรมการ หรือผู้จัดการ อันเป็นเหตุให้เกิดความเสียหายแก่สหกรณ์ เจ้าหน้าที่ของสหกรณ์ผู้นั้นต้องรับผิดชอบร่วมกันกับคณะกรรมการดำเนินการสหกรณ์ กรรมการ หรือผู้จัดการ ในความเสียหายต่อสหกรณ์</u></b>	

ข้อความเดิม	ข้อความที่ขอแก้ไขเพิ่มเติม	เหตุผล
<b>ข้อ 101.</b> ผู้ตรวจสอบกิจการ ให้ที่ประชุมใหญ่เลือกตั้งสมาชิกหรือบุคคลภายนอก ผู้มีคุณวุฒิ ความรู้ความสามารถในด้านธุรกิจ การเงิน การบัญชี การเศรษฐกิจหรือการสหกรณ์ เป็นผู้ตรวจสอบกิจการของสหกรณ์ เป็นการประจำปี จำนวนไม่เกินห้าคนที่ประชุมใหญ่จะเลือกตั้งกรรมการดำเนินการ หรือผู้ซึ่งดำรงตำแหน่งหน้าที่ประจำในสหกรณ์เป็นผู้ตรวจสอบกิจการไม่ได้	<b>ข้อ 101.</b> ผู้ตรวจสอบกิจการ ให้ที่ประชุมใหญ่เลือกตั้งสมาชิกหรือบุคคลภายนอก ผู้มีคุณวุฒิ ความรู้ความสามารถในด้านธุรกิจ การเงิน การบัญชี การเศรษฐกิจหรือการสหกรณ์ เป็นผู้ตรวจสอบกิจการของสหกรณ์ เป็นการประจำปี จำนวนไม่เกินห้าคนที่ประชุมใหญ่จะเลือกตั้งกรรมการดำเนินการ หรือผู้ซึ่งดำรงตำแหน่งหน้าที่ประจำในสหกรณ์เป็นผู้ตรวจสอบกิจการไม่ได้  <b>จำนวน คุณสมบัติและลักษณะต้องห้าม วิธีการรับสมัคร และการขาดจากการเป็นผู้ตรวจสอบกิจการตลอดจนอำนาจหน้าที่ของผู้ตรวจสอบกิจการตามวรรคหนึ่ง ให้เป็นไปตามระเบียบที่นายทะเบียนสหกรณ์กำหนด โดยอาจกำหนดให้แตกต่างกันตาม ขนาด และประเภทของสหกรณ์ก็ได้</b>	เพื่อให้เป็นไปตาม พระราชบัญญัติสหกรณ์ (ฉบับที่ 3) พ.ศ.2562 มาตรา 53

ข้อความเดิม	ข้อความที่ขอแก้ไขเพิ่มเติม	เหตุผล
<b>ข้อ 106.</b> ระเบียบของสหกรณ์ ให้คณะกรรมการดำเนินการมีอำนาจหน้าที่กำหนดระเบียบต่าง ๆ เพื่อดำเนินการให้	<b>ข้อ 106.</b> ระเบียบของสหกรณ์ ให้คณะกรรมการดำเนินการมีอำนาจหน้าที่กำหนดระเบียบต่าง ๆ เพื่อดำเนินการให้	เพื่อให้เป็นไปตามกฎหมาย

ข้อความเดิม	ข้อความที่ขอแก้ไขเพิ่มเติม	เหตุผล
<p>เป็นไปตามวัตถุประสงค์แห่งข้อบังคับนี้ และเพื่อความสะดวกในการปฏิบัติงานของ สหกรณ์ รวมทั้งในข้อต่อไปนี้</p> <p>(1) ระเบียบว่าด้วยการรับเงินฝากจาก สมาชิกสหกรณ์</p> <p>(2) ระเบียบว่าด้วยการรับเงินฝากจาก สหกรณ์อื่น</p> <p>(3) ระเบียบว่าด้วยการรับฝากเงินจาก สมาคมฌาปนกิจสงเคราะห์</p> <p>(4) ระเบียบว่าด้วยการให้เงินกู้แก่สมาชิก สหกรณ์</p> <p>(5) ระเบียบว่าด้วยการให้เงินกู้แก่ สหกรณ์อื่น</p> <p>(6) ระเบียบว่าด้วยการ โอนสมาชิก ระหว่างสหกรณ์</p> <p>(7) ระเบียบว่าด้วยการรับจ่ายและเก็บ รักษาเงิน</p> <p>(8) ระเบียบว่าด้วยเจ้าหน้าที่และข้อบังคับ เกี่ยวกับการทำงาน</p> <p>(9) ระเบียบว่าด้วยการใช้ทุนเพื่อ สาธารณประโยชน์</p> <p>(10) ระเบียบว่าด้วยที่ปรึกษาและที่ ปรึกษากิตติมศักดิ์</p> <p>(11) ระเบียบอื่น ๆ ที่คณะกรรมการ ดำเนินการเห็นสมควรกำหนดไว้ให้มี เพื่อ สะดวกและเป็นแนวทางในการปฏิบัติงาน ของสหกรณ์</p> <p>เฉพาะระเบียบใน (1) (2) (3) (5) ต้อง ได้รับความเห็นชอบจากนายทะเบียน สหกรณ์ก่อนจึงจะใช้บังคับได้ ส่วนระเบียบ อื่นเมื่อคณะกรรมการดำเนินการกำหนดใช้</p>	<p>เป็นไปตามวัตถุประสงค์แห่งข้อบังคับนี้ และเพื่อความสะดวกในการปฏิบัติงานของ สหกรณ์ รวมทั้งในข้อต่อไปนี้</p> <p>(1) ระเบียบว่าด้วยการรับเงินฝากจาก สมาชิกสหกรณ์</p> <p>(2) ระเบียบว่าด้วยการรับเงินฝากจาก สหกรณ์อื่น</p> <p>(3) ระเบียบว่าด้วยการรับฝากเงินจาก สมาคมฌาปนกิจสงเคราะห์</p> <p><b>(4) ระเบียบว่าด้วยการรับฝากจากนิติ บุคคล</b></p> <p>(5) ระเบียบว่าด้วยการให้เงินกู้แก่สมาชิก สหกรณ์</p> <p>(6) ระเบียบว่าด้วยการให้เงินกู้แก่ สหกรณ์อื่น</p> <p>(7) ระเบียบว่าด้วยการ โอนสมาชิก ระหว่างสหกรณ์</p> <p>(8) ระเบียบว่าด้วยการรับจ่ายและเก็บ รักษาเงิน</p> <p>(9) ระเบียบว่าด้วยเจ้าหน้าที่และข้อบังคับ เกี่ยวกับการทำงาน</p> <p>(10) ระเบียบว่าด้วยการใช้ทุนเพื่อ สาธารณประโยชน์</p> <p>(11) ระเบียบว่าด้วยที่ปรึกษาและที่ ปรึกษากิตติมศักดิ์</p> <p>(12) ระเบียบอื่น ๆ ที่คณะกรรมการ ดำเนินการเห็นสมควรกำหนดไว้ให้มี เพื่อ สะดวกและเป็นแนวทางในการปฏิบัติงาน ของสหกรณ์</p> <p>เฉพาะระเบียบใน (1) (2) (3) (4) และ(6) ต้อง ได้รับความเห็นชอบจากนายทะเบียน สหกรณ์ก่อนจึงจะใช้บังคับได้ ส่วนระเบียบ อื่นเมื่อคณะกรรมการดำเนินการกำหนดใช้</p>	

ข้อความเดิม	ข้อความที่ขอแก้ไขเพิ่มเติม	เหตุผล
แล้วให้ส่งสำเนาให้นายทะเบียนสหกรณ์ กรมส่งเสริมสหกรณ์ และกรมตรวจบัญชี สหกรณ์ทราบ	แล้วให้ส่งสำเนาให้นายทะเบียนสหกรณ์ กรมส่งเสริมสหกรณ์ และกรมตรวจบัญชี สหกรณ์ทราบ	

มติที่ประชุม มีมติเป็นเอกฉันท์ให้แก้ไขเพิ่มเติมข้อบังคับสหกรณ์ออมทรัพย์พนักงานห้างเซ็นทรัล จำกัด รายละเอียดตามที่กล่าวข้างต้น

### วาระที่ 13 เรื่อง การเลือกตั้ง คณะกรรมการดำเนินการ ประจำปี 2564

ตามข้อบังคับสหกรณ์ออมทรัพย์พนักงานห้างเซ็นทรัล จำกัด พ.ศ.2555 ข้อ 71 (2) “อำนาจหน้าที่ที่ประชุมใหญ่ พิจารณาเลือกตั้งและถอดถอนกรรมการดำเนินการ”

ตามพระราชบัญญัติสหกรณ์ พ.ศ. 2542 มาตรา 50 กำหนดให้สหกรณ์มีคณะกรรมการดำเนินการประกอบด้วย ประธานกรรมการหนึ่งคน และกรรมการอื่นอีกไม่เกินสิบสี่คน ซึ่งที่ประชุมใหญ่เลือกตั้งจากสมาชิกและมีวาระอยู่ในตำแหน่งคราวละสองปี นับแต่วันเลือกตั้งแต่ต้องไม่เกินสองวาระติดต่อกัน

ตามข้อบังคับสหกรณ์ออมทรัพย์พนักงานห้างเซ็นทรัล จำกัด พ.ศ.2555 ข้อ 74. กำหนดเวลาอยู่ในตำแหน่ง คณะกรรมการดำเนินการ มีวาระอยู่ในตำแหน่งคราวละสองปีนับแต่วันเลือกตั้ง ในวาระเริ่มแรกเมื่อครบหนึ่งปีนับแต่วันเลือกตั้ง ให้กรรมการดำเนินการสหกรณ์ออกจากตำแหน่งเป็นจำนวนหนึ่งในสองของกรรมการดำเนินการทั้งหมดโดยวิธีจับสลาก (ถ้ามีเศษให้ปัดขึ้น) และให้ถือว่าเป็นการพ้นจากตำแหน่งตามวาระ ในปีต่อไปให้กรรมการดำเนินการที่อยู่ในตำแหน่งจนครบวาระหรืออยู่นานที่สุดออกจากตำแหน่งสลับกันไปทุกๆ ปี

เมื่อครบกำหนดแล้ว หากยังไม่มีการเลือกตั้งคณะกรรมการดำเนินการชุดใหม่ ก็ให้คณะกรรมการดำเนินการชุดเดิมรักษาการไปจนกว่าจะมีการเลือกตั้งคณะกรรมการดำเนินการชุดใหม่ แต่ต้องไม่เกินหนึ่งร้อยห้าสิบวันนับแต่วันครบวาระ

กรรมการดำเนินการซึ่งพ้นจากตำแหน่งอาจได้รับเลือกตั้งซ้ำอีกได้ แต่ต้องไม่เกินสองวาระติดต่อกัน ในกรณีที่กรรมการดำเนินการต้องพ้นจากตำแหน่งทั้งคณะ ให้กรรมการดำเนินการที่ได้รับเลือกตั้งใหม่อยู่ในตำแหน่งได้เช่นเดียวกับกรรมการดำเนินการชุดแรก และให้นำความในวรรคหนึ่งมาใช้บังคับโดยอนุโลม

ข้อ 75. การพ้นจากตำแหน่ง กรรมการดำเนินการต้องพ้นจากตำแหน่ง เพราะเหตุอย่างหนึ่งอย่างใด ดังต่อไปนี้

(1) ถึงคราวออกตามวาระ

(2) ลาออก โดยแสดงความจำนงเป็นหนังสือต่อคณะกรรมการดำเนินการ หรือลาออกต่อที่ประชุมใหญ่ของสหกรณ์

ในปี 2563 คณะกรรมการดำเนินการต้องพ้นจากตำแหน่งมีจำนวน 8 คน ตามข้อบังคับสหกรณ์ฯ ข้อ 74 และ 75 ประกอบด้วย

1.กรรมการที่ดำรงตำแหน่งมาถึงคราวต้องพ้นจากตำแหน่งไปตามวาระ มีจำนวน 8 คน ประกอบด้วย

ลำดับที่	ชื่อ - สกุล		ตำแหน่ง	วาระการดำรงตำแหน่ง			
				วาระที่ 1		วาระที่ 2	
				ปีที่ 1	ปีที่ 2	ปีที่ 1	ปีที่ 2
1	คุณ พิชัย	จิราธิวัฒน์	ประธาน		1/2		
2	คุณ มนทิรา	ห้วยหงษ์ทอง	รองประธาน		1/2		
3	คุณ วณิดา	มานะกิติวิภาด	กรรมการ		1/2		
4	คุณ พรทิพย์	ทองรุ่ง	กรรมการ		1/2		
5	คุณ ลลิตา	โตไย	กรรมการ		1/2		
6	คุณ สุภา	พิรุณกิตติกุล	กรรมการ		1/2		
7	คุณ นงนุช	เกตุสุวรรณ	กรรมการ				2/2
8	คุณ ชุติมา	เนียมดี	กรรมการ				2/2

2.กรรมการที่ขอลาออก มีจำนวน 2 คน ประกอบด้วย

ลำดับที่	ชื่อ – สกุล	ตำแหน่ง	วาระการดำรงตำแหน่ง			
			วาระที่ 1		วาระที่ 2	
			ปีที่ 1	ปีที่ 2	ปีที่ 1	ปีที่ 2
1	คุณ อมรรัตน์ จินดาประเสริฐศรี	กรรมการ	1/1			
2	คุณ สุนทรี อมรเมฆพงศ์	กรรมการ	1/1			

มติที่ประชุม มีมติเป็นเอกฉันท์ เลือกกรรมการดำเนินการฯ ที่ว่างลง จำนวน 10 คน ซึ่งคณะกรรมการประกอบด้วยดังนี้

ลำดับที่	ชื่อ – สกุล	ตำแหน่ง	วาระการดำรงตำแหน่ง			
			วาระที่ 1		วาระที่ 2	
			ปีที่ 1	ปีที่ 2	ปีที่ 1	ปีที่ 2
1	คุณ พิชัย จิราธิวัฒน์	ประธาน			2/1	
2	คุณ มนทิรา ห้วยหงษ์ทอง	รองประธาน			2/1	
3	คุณ วณิดา มานะกิติวิภาด	กรรมการ			2/1	
4	คุณ พรทิพย์ ทองรุ่ง	กรรมการ			2/1	
5	คุณ ลลิตา ไตโย	กรรมการ			2/1	
6	คุณ สุภา พิรุณกิตติกุล	กรรมการ			2/1	
7	คุณ สมเนียม อำไพ	กรรมการ				2/2
8	คุณ สุกิดา สละชั่ว	กรรมการ				2/2
9	คุณ สุพัชรี ตั้จจะชนาพร	กรรมการ				2/2
10	คุณ จตุพร วิจันทร์ตา	กรรมการ		1/2		
11	คุณ นิชกุล เพ็ชรทศ	กรรมการ		1/2		
12	คุณ วรัญญา ชัยศิริ	กรรมการ		1/2		
13	คุณ สุพัตรา หนูเอก	กรรมการ		1/2		
14	คุณ นพดล สุขดวง	กรรมการ	1/1			
15	คุณ ปรีดาวรรณ พุกผาสุข	กรรมการ	1/1			

หมายเหตุ ลำดับที่ 12 คุณวรัญญา ชัยศิริ และลำดับที่ 13 คุณสุพัตรา หนูเอก แทนกรรมการที่ลาออก

วาระที่ 14 วาระอื่น ๆ

เรื่อง แผนการดำเนินงาน ปี 2564

1. สมาชิกสมัครใหม่ 1,025 ราย

เพิ่มขึ้น 5% จากปี 2563

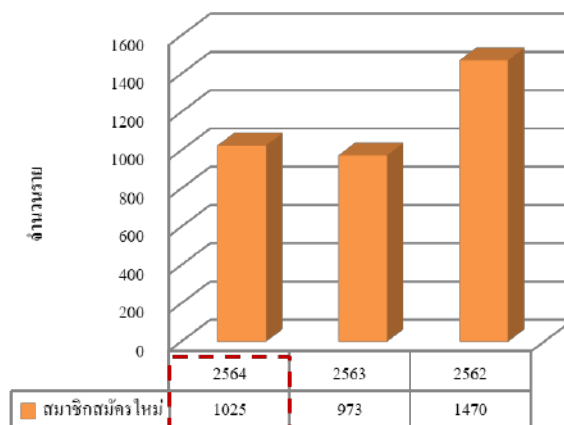



## 2. ยอดอนุมัติสินเชื่อ 300 ล้านบาท

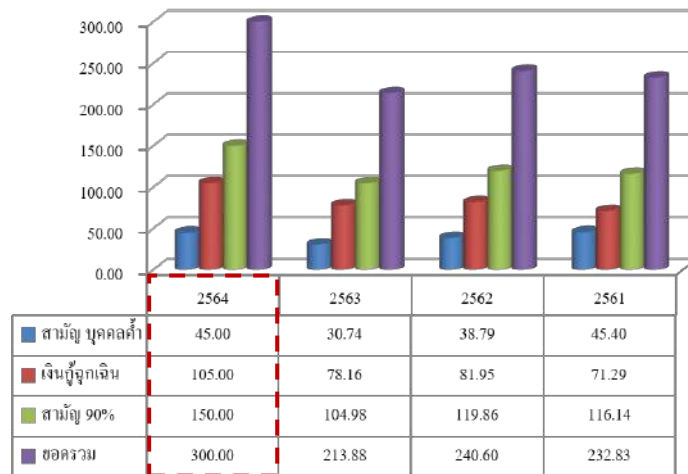

ยอดอนุมัติสินเชื่อรวม ปี 2564 จำนวน 300 ล้านบาท เพิ่มขึ้น 86 ล้านบาท หรือ เพิ่มขึ้น 40% จากยอดอนุมัติสินเชื่อ ปี 2563

## 3. แต่งตั้งผู้รับโอนประโยชน์

ติดตามสมาชิกให้ทำหนังสือแต่งตั้งผู้รับโอนประโยชน์

เป็น 55% ของยอดสมาชิก ณ 31 ธันวาคม 2564

จำนวนสมาชิก ณ 31 ธันวาคม 2564	100%
จำนวนสมาชิกที่แต่งตั้งผู้รับโอนผลประโยชน์	55%
จำนวนสมาชิกที่ยังไม่แต่งตั้งผู้รับโอนประโยชน์	45%

จำนวนสมาชิก ณ 31 ธันวาคม 2563	7,838 ราย	100%
จำนวนสมาชิกที่แต่งตั้งผู้รับโอนผลประโยชน์	3,256 ราย	41%
จำนวนสมาชิกที่ยังไม่แต่งตั้งผู้รับโอนผลประโยชน์	4,582 ราย	59%

มติที่ประชุม รับทราบ

ปิดประชุมเวลา 12.00 น.

ลงชื่อ.....  
(คุณมนทิรา ห้วยหงษ์ทอง)

รองประธานกรรมการ  
ทำหน้าที่ประธานในที่ประชุม

ลงชื่อ.....  
(คุณชุตินา เนียมดี)

กรรมการและเลขานุการ

มติที่ประชุม

มีมติเป็นเอกฉันท์รับรองรายงานการประชุมใหญ่สามัญประจำปี 2563 ครั้งที่ 45/2563 เมื่อวันที่ 29 มีนาคม 2564 โดยไม่มี

ข้อแก้ไข

วาระที่ 3 เรื่องเพื่อทราบ

วาระที่ 3.1 เรื่อง รับทราบรายงานผลการดำเนินงาน ประจำปี 2564

ผลการดำเนินงานเปรียบเทียบ ปี2563 – ปี2564

หน่วย : บาท

รายการ	2564	2563	เพิ่มขึ้น (ลดลง) จากปี 2563	
			จำนวนเงิน	ร้อยละ
จำนวนสมาชิก (ราย)	7,529	7,838	(309)	(3.94)
สินทรัพย์รวม	1,349,582,068.48	1,244,173,585.16	105,408,483.32	8.48
ทุนเรือนหุ้น	1,216,154,480.00	1,163,093,090.00	53,061,390.00	4.56
ทุนสำรองตามกฎหมาย	49,475,686.48	44,647,986.48	4,827,700.00	10.82
ทุนสะสมตามข้อบังคับฯ	33,837,707.12	25,269,390.25	8,568,316.87	33.91
เงินรับฝาก	71,832,563.16	53,548,438.17	18,284,124.99	34.15
เงินลงทุน				
เงินลงทุน ระยะสั้น	950,450,046.43	893,339,691.63	57,110,354.80	6.40
เงินให้กู้ยืม				
เงินให้กู้ยืม ระยะสั้น	78,503,448.92	76,323,716.38	2,179,732.54	2.86
เงินให้กู้ยืม ระยะยาว	128,178,656.73	125,671,696.79	2,506,959.94	2.00
รายได้	30,566,817.31	56,359,462.18	(25,792,644.87)	(45.77)
ค่าใช้จ่าย	7,475,843.04	8,082,933.20	(607,090.16)	(7.51)
กำไรสุทธิประจำปี	23,090,974.27	48,276,528.98	(25,185,554.71)	(52.17)

สินทรัพย์ หนี้สิน และทุนของสหกรณ์ฯ ปี 2562 - 2564

สินทรัพย์

รายการ	2564	2563	2562
เงินสดและเงินฝากธนาคาร	197.12	159.18	309.50
เงินฝากประจำ ชสอ.	0.00	0.00	75.00
เงินลงทุน	942.66	879.58	816.11
เงินให้กู้ยืมแก่สมาชิก	206.68	201.99	216.83
สินทรัพย์อื่น	3.13	3.47	2.70
<b>ยอดรวม สินทรัพย์</b>	<b>1,349.59</b>	<b>1,244.16</b>	<b>1,420.14</b>

หนี้สิน

รายการ	2564	2563	2562
เงินรับฝากจากสมาชิก	71.83	53.55	40.00
หนี้สินอื่น	8.02	4.84	4.38
<b>ยอดรวม หนี้สิน</b>	<b>79.85</b>	<b>58.39</b>	<b>44.38</b>

ทุนของสหกรณ์

รายการ	2564	2563	2562
ทุนเรือนหุ้น	1,216.15	1,163.09	1,149.85
ทุนสำรองตามกฎหมาย	49.47	44.65	36.62
ทุนสะสมตามข้อบังคับอื่น	33.84	25.27	20.22
กำไร(ขาดทุน)จากเงินลงทุนที่ยังไม่เกิดขึ้น	(52.89)	(95.54)	110.85
กำไรสุทธิประจำปี	23.09	48.28	58.22
<b>ยอดรวม ทุนของสหกรณ์</b>	<b>1,269.66</b>	<b>1,185.75</b>	<b>1,375.76</b>

สมาชิกภาพ

ยอดยกมา	เมื่อวันที่ 31 ธันวาคม 2563	7,838	ราย
<u>บวก</u>	รับเพิ่มระหว่างปี 2564	932	ราย
	รวมเป็นจำนวนสมาชิก	<u>8,770</u>	ราย
<u>หัก</u>	ลาออก หรือ พ้นสภาพเสียชีวิต	1,234	ราย
		7	ราย
คงเหลือ	สมาชิก ณ วันที่ 31 ธันวาคม 2564	<u>7,529</u>	ราย

ทุนเรือนหุ้น

ยอดยกมา	เมื่อวันที่ 31 ธันวาคม 2563	1,163,093,090.00	บาท
<u>บวก</u>	รับชำระหุ้นระหว่างปี	155,341,660.00	บาท
<u>หัก</u>	จำนวนทุนเรือนหุ้นของสมาชิกที่ลาออก หรือ พ้นสภาพ	102,280,270.00	บาท
ทุนเรือนหุ้น	ณ วันที่ 31 ธันวาคม 2564	<u>1,216,154,480.00</u>	บาท

เงินให้กู้แก่สมาชิก

ในปี 2564 สหกรณ์ฯ มีการปล่อยสินเชื่อให้แก่สมาชิก สำหรับใช้ในกรณีจำเป็นหรือสมาชิกที่ได้รับความเดือดร้อน โดยในปีนี้ได้มีมติที่ประชุมคณะกรรมการดำเนินการ ชุดที่ 46 ครั้งที่ 3 เมื่อวันที่ 16 มิถุนายน 2564 ให้ออกประกาศสหกรณ์ เรื่อง เงินกู้พิเศษทั่วไปโครงการเงินกู้เพื่อต้านภัย COVID-19 เพื่อเป็นการบรรเทาความเดือดร้อนของสมาชิกจากสถานการณ์การแพร่ระบาดของโรคติดเชื้อไวรัสโคโรนา-19 แบ่งเป็นเงินกู้ประเภทต่าง ๆ รายละเอียดดังนี้

เงินกู้ฉุกเฉิน						
●	Q-Loan 12.50	จำนวน	2,473	สัญญา	จำนวนเงิน	57.35 ล้านบาท
●	Smile Loan 8.00	จำนวน	374	สัญญา	จำนวนเงิน	17.88 ล้านบาท
เงินกู้พิเศษ						
●	Special Loan 4.00	จำนวน	230	สัญญา	จำนวนเงิน	13.85 ล้านบาท
เงินกู้สามัญ						
●	New Easy Loan 5.50	จำนวน	7	สัญญา	จำนวนเงิน	2.95 ล้านบาท
●	New Easy Loan 6.50	จำนวน	1,360	สัญญา	จำนวนเงิน	92.30 ล้านบาท

เงินกู้สามัญ							
• New Easy Loan 4.50	จำนวน	21	สัญญา	จำนวนเงิน	13.61	ล้านบาท	
• New Easy Loan 3.75	จำนวน	4	สัญญา	จำนวนเงิน	4.85	ล้านบาท	
• New Easy Loan 3.50 (สินเชื่อเพื่อการศึกษา)	จำนวน	1	สัญญา	จำนวนเงิน	0.01	ล้านบาท	
• New Easy Loan 4.50 (สินเชื่อเพื่อการท่องเที่ยว)	จำนวน	1	สัญญา	จำนวนเงิน	0.01	ล้านบาท	
• C-Loan 7.50	จำนวน	141	สัญญา	จำนวนเงิน	21.95	ล้านบาท	
<b>รวมทั้งสิ้น</b>	<b>จำนวน</b>	<b>4,612</b>	<b>สัญญา</b>	<b>จำนวนเงิน</b>	<b>224.76</b>	<b>ล้านบาท</b>	

หน่วย : ล้านบาท

ประเภทเงินกู้	อัตราดอกเบี้ย เฉลี่ย / ปี	จำนวน (สัญญา)	ยอดคงเหลือ ณ 31 ธ.ค. 64
เงินกู้ฉุกเฉิน	9.90%	753	21.94
เงินกู้สามัญ 95% ของทุนเรือนหุ้น	6.50%	1,585	117.46
เงินกู้พิเศษ 95% ของทุนเรือนหุ้น	4.00%	225	12.44
เงินกู้สามัญ บุคคลค้าประกัน	7.50%	399	55.29
<b>ยอดรวม</b>	<b>6.60%</b>	<b>2,962</b>	<b>207.13</b>

#### เงินรับฝากจากสมาชิก

หน่วย : ล้านบาท

ประเภทเงินรับฝาก	อัตราดอกเบี้ย/ปี	จำนวน (บัญชี)	ยอดคงเหลือ ณ 31 ธ.ค. 64
ออมทรัพย์	0.05%	563	5.08
ออมทรัพย์พิเศษ	1.00%	194	52.45
ออมทรัพย์เกษียณสุข 60 M	2.50%	71	14.30
<b>ยอดรวม</b>	<b>1.26%</b>	<b>827</b>	<b>71.83</b>

#### การใช้ทุนสาธารณะประโยชน์ และสวัสดิการสหกรณ์ฯ ประจำปี 2564

ประเภททุน	จำนวนราย	จำนวนเงิน (บาท)
<b>ทุนสาธารณะประโยชน์</b>		<b>4,000.00</b>
<b>ทุนสวัสดิการ</b>	<b>230</b>	<b>187,308.00</b>
เชื่อมสมาชิกป่วย	104	52,000.00
รับขวัญบุตรสมาชิก	33	16,500.00
การศพบิดา/มารดา/สามี/ภรรยา และบุตรของสมาชิก	63	31,500.00
การศพสมาชิกเสียชีวิต	7	21,000.00
ช่วยเหลือสมาชิกประสบอุทกภัย	23	66,308.00

ประเภททุน	จำนวนราย	จำนวนเงิน (บาท)
<b>ทุนส่งเสริมการศึกษาแก่บุตรสมาชิก</b>	<b>112</b>	<b>274,500.00</b>
ประถมศึกษา 1-6	59	118,000.00
มัธยมศึกษา 1-3	24	60,000.00
มัธยมศึกษา 4-6 , ปวช. 1-3 และ ปวท.	19	57,000.00
ปวส. 1-2	1	3,500.00
ปริญญาตรี 1-4	9	36,000.00
<b>ยอดรวมทั้งสิ้น</b>		<b>465,808.00</b>

**ผลการดำเนินงาน ปี 2562 – 2564**

**จำนวนสมาชิก**

ปี พ.ศ.	2564	2563	2562
จำนวนสมาชิก (ราย)	7,529	7,838	8,676

**เงินรับฝาก**

ปี พ.ศ.	2564	2563	2562
จำนวน (ล้านบาท)	71.83	53.55	40.00

**เงินให้กู้แก่สมาชิก**

ปี พ.ศ.	2564	2563	2562
จำนวน (ล้านบาท)	207.13	202.44	217.37

**ทุนเรือนหุ้น ทุนสำรอง ทุนสะสม**

หน่วย : ล้านบาท

ปี พ.ศ.	2564	2563	2562
ทุนเรือนหุ้น	1,216.15	1,163.09	1,149.85
ทุนสำรอง	49.48	44.65	36.62
ทุนสะสม	33.84	25.27	20.23

**รายได้ ค่าใช้จ่าย และกำไรสุทธิ**

หน่วย : ล้านบาท

รายการ/ปีพ.ศ.	2564	2563	2562
รายได้	30.56	56.33	66.17
ค่าใช้จ่าย	7.47	8.10	7.98
กำไรสุทธิ	23.09	48.23	58.19

มติที่ประชุม

รับทราบ

วาระที่ 3.2 เรื่อง รับทราบผลประโยชน์และค่าตอบแทนของกรรมการ ผู้จัดการ ผู้มีอำนาจในการจัดการ และที่ปรึกษา

อ้างอิง กฎกระทรวง ว่าด้วยการดำเนินงานและการกำกับดูแลสหกรณ์ออมทรัพย์และสหกรณ์เครดิตยูเนี่ยน พ.ศ.2564 หมวด 4 การกำกับดูแลเรื่องธรรมาภิบาลของสหกรณ์ ข้อ 14 สหกรณ์ต้องแจ้งให้ที่ประชุมใหญ่ทราบในเรื่องผลประโยชน์และค่าตอบแทนที่กรรมการ ผู้จัดการ ผู้มีอำนาจในการจัดการ และที่ปรึกษาของสหกรณ์ ได้รับจากสหกรณ์นั้นในรอบปีที่ผ่านมา

ในรอบปีบัญชี 2564 ได้มีการจ่ายค่าตอบแทนให้คณะกรรมการ ผู้จัดการ ผู้มีอำนาจในการจัดการ และที่ปรึกษา เป็นจำนวนเงินรวมทั้งสิ้น 1,193,240.00 บาท โดยมีรายละเอียดดังนี้

ลำดับที่	ชื่อ – สกุล	ตำแหน่ง	ค่าตอบแทนกรรมการ (บาท) ปี 2564			
			เงินเดือน	ค่าพาหนะ	โบนัส	ยอดรวม
1	คุณ ปริญญ์ จิราธิวัฒน์	ที่ปรึกษากิตติมศักดิ์	-	-	-	-
2	คุณ ปานทอง ชรรณพรพิทักษ์	ที่ปรึกษาด้านการลงทุน	-	-	-	-
3	พลเรือตรีสำริง เทียนแก้ว	ที่ปรึกษาสหกรณ์ฯ	240,000.00	3,600.00	-	243,600.00
4	คุณ พิชัย จิราธิวัฒน์	ประธานกรรมการ	-	-	-	-
5	คุณ มนทิรา ห้วยหงษ์ทอง	รองประธานกรรมการ	-	3,600.00	6,000.00	9,600.00
6	คุณ วนิดา มานะกิติวิภาต	กรรมการற்றுญิก	-	3,600.00	7,400.00	11,000.00
7	คุณ ปรีดาวรรณ พุกผาสุก	กรรมการเลขานุการ	-	3,300.00	5,500.00	8,800.00
8	คุณ นพดล สุขดวง	กรรมการ	-	3,300.00	5,500.00	8,800.00
9	คุณ สุพัชรี สัจจะธนาพร	กรรมการ	-	3,600.00	6,000.00	9,600.00
10	คุณ จตุพร วิจันทร์ตา	กรรมการ (CRG)	-	3,600.00	6,000.00	9,600.00
11	คุณ นิชกุล เพ็ชรทศ	กรรมการ (CDG)	-	3,300.00	6,000.00	9,300.00
12	คุณ พรทิพย์ ทองรุ่ง	กรรมการ (PWB)	-	1,800.00	6,100.00	7,900.00
13	คุณ สุภา พิรุณกิตติกุล	กรรมการ (CPN)	-	3,000.00	6,300.00	9,300.00
14	คุณ สมเนียม อำไพ	กรรมการ (CFG)	-	3,300.00	-	3,300.00
15	คุณ สุกิดา สละชั่ว	กรรมการ (CRG)	-	1,500.00	4,000.00	5,500.00
16	คุณ วรัญญา ชัยศิริ	กรรมการ (CMG)	-	3,300.00	5,500.00	8,800.00
17	คุณ สุพัตรา หนูเอก	กรรมการ (CDG)	-	3,600.00	6,000.00	9,600.00
18	คุณ สลิสา โตไย	กรรมการ (CHR)	-	600.00	1,000.00	1,600.00
19	คุณ วิภาวดี สงบุตร	ผู้จัดการสหกรณ์ฯ	830,940.00	-	6,000.00	836,940.00
<b>ยอดรวมทั้งสิ้น</b>			<b>1,070,940.00</b>	<b>45,000.00</b>	<b>77,300.00</b>	<b>1,193,240.00</b>

\*\*\* ค่าตอบแทนที่ไม่ใช่ตัวเงิน เช่น ค่าอบรม ค่าเครื่องแบบ ค่ารถรับส่ง ไม่มี \*\*\*

มติที่ประชุม รับทราบ

วาระที่ 4 เรื่อง รับทราบรายงานของผู้ตรวจสอบกิจการสหกรณ์ ประจำปี 2564

รายงานตรวจสอบกิจการ  
สหกรณ์ออมทรัพย์พนักงานห้างเซ็นทรัล จำกัด  
ประจำปี 2564

## เสนอ ที่ประชุมใหญ่ สหกรณ์ออมทรัพย์พนักงานห้างเซ็นทรัล จำกัด

ตามที่ที่ประชุมใหญ่สามัญประจำปี 2563 เมื่อวันที่ 29 มีนาคม 2564 ได้มีมติเลือกตั้งให้ข้าพเจ้าและทีมงานในบริษัท มนตรีสอบบัญชี และกฎหมาย จำกัด เป็นผู้ตรวจสอบกิจการของสหกรณ์ออมทรัพย์พนักงานห้างเซ็นทรัล จำกัด สำหรับปีทางบัญชีสิ้นสุดวันที่ 31 ธันวาคม 2564 นั้น ข้าพเจ้าและทีมงานได้ทำการตรวจสอบตามข้อบังคับข้อ 103 และเสนอรายงานผลการตรวจสอบต่อคณะกรรมการดำเนินการเป็นประจำทุกเดือนแล้ว สำหรับผลการตรวจสอบประจำปี 2564 สามารถสรุปได้ดังนี้

### 1. วัตถุประสงค์การตรวจสอบ

- 1.1 เพื่อตรวจสอบการปฏิบัติงานของสหกรณ์ ให้เป็นไปตามพระราชบัญญัติสหกรณ์ พ.ศ. 2542 และที่แก้ไขเพิ่มเติม ข้อบังคับและระเบียบของสหกรณ์ ตลอดจนมติที่ประชุมใหญ่และที่ประชุมของคณะกรรมการดำเนินการ
- 1.2 เพื่อตรวจสอบความถูกต้องสมบูรณ์ของการจัดทำบัญชีและเอกสารประกอบรายการบัญชีให้ถูกต้องตรงตามระเบียบ และหลักเกณฑ์ที่นายทะเบียนสหกรณ์และกรมตรวจบัญชีสหกรณ์กำหนด และสามารถนำข้อมูลทางการบัญชีมาใช้ให้เป็นประโยชน์ในการบริหารงานสหกรณ์ได้อย่างมีประสิทธิภาพ
- 1.3 เพื่อตรวจสอบดำเนินงานและการบริหารงาน รวมทั้งประเมินประสิทธิภาพระบบการควบคุมภายในของสหกรณ์ เพื่อให้ข้อสังเกตและข้อเสนอแนะในการปรับปรุงเพื่อเพิ่มประสิทธิภาพและประสิทธิผลในการปฏิบัติงานของสหกรณ์

### 2. ขอบเขตการตรวจสอบ

- 2.1 ตรวจสอบเอกสาร สรรพสมุด บัญชี ทะเบียน และการเงิน ตลอดจนทรัพย์สินหนี้สินทั้งปวงของสหกรณ์ เพื่อทราบฐานะและข้อเท็จจริงของสหกรณ์ที่เป็นอยู่จริง
- 2.2 ตรวจสอบหลักฐานและความถูกต้องของการดำเนินธุรกิจแต่ละประเภทของสหกรณ์ เพื่อประเมินผลและอาจให้ข้อแนะนำแก่คณะกรรมการดำเนินการ ผู้จัดการและเจ้าหน้าที่ของสหกรณ์ ทั้งทางวิชาการและทางปฏิบัติในกิจการนั้น ๆ
- 2.3 ตรวจสอบการจัดจ้างและแต่งตั้งเจ้าหน้าที่ของสหกรณ์ ตลอดจนหนังสือสัญญาจ้างและหลักประกัน
- 2.4 ตรวจสอบการปฏิบัติงานตามแผนงาน และการใช้จ่ายเงินงบประมาณรายจ่ายประจำปีของสหกรณ์
- 2.5 ติดตามผลการดำเนินงานของคณะกรรมการดำเนินการ เพื่อพิจารณาหาทางปรับปรุงแผนงาน ข้อบังคับ ระเบียบ มติ ตลอดจนคำสั่งต่าง ๆ ของสหกรณ์
- 2.6 ตรวจสอบการปฏิบัติตามกฎหมาย ข้อบังคับ ระเบียบ มติ และคำสั่งของสหกรณ์ หรือกิจการอื่น ๆ เพื่อให้เกิดผลดีแก่การดำเนินกิจการของสหกรณ์

### 3. ผลการดำเนินงาน

#### 3.1 สมาชิกของสหกรณ์

ณ วันที่ 31 ธันวาคม 2564 สหกรณ์มีสมาชิกจำนวน 7,529 คน ลดลงจาก ณ วันที่ 31 ธันวาคม 2563 จำนวน 309 คน (ร้อยละ 3.94)

การรับเข้าเป็นสมาชิกและการให้ออกจากการเป็นสมาชิก คณะกรรมการดำเนินการได้มีการอนุมัติถูกต้องตรงตามที่กำหนดในข้อบังคับสหกรณ์

#### 3.2 การบัญชี

เอกสารหลักฐานทางการบัญชีและการบันทึกบัญชี ถูกต้อง เรียบร้อย ครบถ้วน และเป็นปัจจุบัน

#### 3.3 การเงิน

เอกสารหลักฐานทางการเงินและการควบคุมภายในด้านการเงิน รัศกุ่ม ปลอดภัย ถูกต้อง เรียบร้อย และครบถ้วน

### 3.4 เงินสดและเงินฝากธนาคาร

ณ วันที่ 31 ธันวาคม 2564 สหกรณ์มีเงินสดและเงินฝากธนาคาร ดังนี้

รายการ	31 ธันวาคม 2564 (บาท)	31 ธันวาคม 2563 (บาท)	เพิ่มขึ้น (ลดลง)	
			(บาท)	(ร้อยละ)
เงินสด	333,449.75	295,050.50	38,399.25	13.01
เงินฝากธนาคาร				
กระแสรายวัน	917,986.75	628,914.45	289,072.30	45.96
ออมทรัพย์	177,476,144.77	141,314,863.46	36,161,281.31	25.59
ประจำ	6,025,217.92	6,022,151.47	3,066.45	0.05
รวม	184,752,799.19	148,260,979.88	36,491,819.31	24.61

การรับ – จ่าย และการเก็บรักษาเงินสดและเงินฝากธนาคารมีความรัดกุม ปลอดภัย และเป็นไปตามระเบียบของสหกรณ์

### 3.5 เงินลงทุน

ณ วันที่ 31 ธันวาคม 2564 สหกรณ์มีเงินลงทุน (ราคาทุน) ดังนี้

รายการ	31 ธันวาคม 2564 (บาท)	31 ธันวาคม 2563 (บาท)	เพิ่มขึ้น (ลดลง)	
			(บาท)	(ร้อยละ)
กองทรัสต์เพื่อการลงทุน				
ในอสังหาริมทรัพย์ – CPNREIT	256,637,015.99	246,234,893.56	10,402,122.43	4.22
พันธบัตรธนาคารแห่งประเทศไทย	52,270,727.67	105,577,309.16	(53,306,581.49)	(50.49)
พันธบัตรรัฐบาล	66,148,491.71	70,627,628.41	(4,479,136.70)	(6.34)
หุ้นกู้	364,633,622.01	296,823,713.29	67,809,908.72	22.85
หุ้นสามัญ – CPN	160,110,078.88	160,110,078.88	0.00	0.00
หุ้นสามัญ – CRC	95,750,959.88	95,750,959.88	0.00	0.00
รวม	995,550,896.14	975,124,583.18	20,426,312.96	2.09

การลงทุนเป็นไปตามพระราชบัญญัติสหกรณ์ พ.ศ. 2542 มาตรา 62 และประกาศคณะกรรมการพัฒนาการสหกรณ์แห่งชาติ พ.ศ. 2563 เรื่อง ข้อกำหนดการฝากหรือลงทุนอย่างอื่นของสหกรณ์ การคำนวณผลตอบแทนถูกต้องและครบถ้วน

### 3.6 เงินให้กู้ยืม – สุทธิ

ณ วันที่ 31 ธันวาคม 2564 สหกรณ์มีเงินให้กู้ยืม – สุทธิดังนี้

รายการ	31 ธันวาคม 2564 (บาท)	31 ธันวาคม 2563 (บาท)	เพิ่มขึ้น (ลดลง)	
			(บาท)	(ร้อยละ)
เงินให้กู้ยืม – ปกติ				
ลูกหนี้เงินกู้ฉุกเฉิน	21,942,344.97	21,238,373.17	703,971.80	3.31
ลูกหนี้เงินกู้สามัญ	172,301,584.18	180,698,368.25	(8,396,784.07)	(4.65)
ลูกหนี้เงินกู้พิเศษ	12,438,176.50	0.00	12,438,176.50	-
รวมเงินให้กู้ยืม – ปกติ	206,682,105.65	201,936,741.42	4,745,364.23	2.35



รายการ	31 ธันวาคม 2564 (บาท)	31 ธันวาคม 2563 (บาท)	เพิ่มขึ้น (ลดลง)	
			(บาท)	(ร้อยละ)
เงินให้กู้ยืม – ไม่ก่อให้เกิดรายได้				
ลูกหนี้เงินกู้ฉุกเฉิน	0.00	4,000.00	(4,000.00)	(100.00)
ลูกหนี้เงินกู้สามัญ	0.00	54,671.75	(54,671.75)	(100.00)
รวมเงินให้กู้ยืม – ไม่ก่อให้เกิดรายได้	0.00	58,671.75	(58,671.75)	(100.00)
ลูกหนี้อื่นอันมีมูลหนี้ที่เกิดจากการให้เงินกู้				
ลูกหนี้ขาดสมาชิกสภาพ	327,981.15	327,981.15	0.00	0.00
หัก ค่าเผื่อหนี้สงสัยจะสูญ	327,981.15	327,981.15	0.00	0.00
ลูกหนี้ขาดสมาชิกสภาพ – สุทธิ	0.00	0.00	0.00	0.00
ลูกหนี้ตามคำพิพากษา	379,104.51	379,104.51	0.00	0.00
หัก ค่าเผื่อหนี้สงสัยจะสูญ	379,104.51	379,104.51	0.00	0.00
ลูกหนี้ตามคำพิพากษา – สุทธิ	0.00	0.00	0.00	0.00
รวมลูกหนี้อื่นอันมีมูลหนี้ที่เกิดจากการให้เงินกู้ – สุทธิ	0.00	0.00	0.00	0.00
รวมเงินให้กู้ยืม – สุทธิ	206,682,105.65	201,995,413.17	4,686,692.48	2.32

การปฏิบัติงานด้านการให้กู้ยืมเงิน ส่วนใหญ่เป็นไปด้วยความเรียบร้อย ถูกต้องตรงตามข้อบังคับและระเบียบของสหกรณ์ เอกสารหลักฐานแสดงการเป็นหนี้ การค้ำประกัน หลักประกัน และการคำนวณดอกเบี้ยรับ ถูกต้องและครบถ้วน

### 3.7 การกู้ยืมเงิน

สหกรณ์ได้รับอนุมัติวงเงินกู้ยืมหรือค้ำประกันประจำปี 2564 จากที่ประชุมใหญ่ไว้โดยได้รับความเห็นชอบจากนายทะเบียนสหกรณ์ไว้ 40,000,000.00 บาท ณ วันที่ 31 ธันวาคม 2564 สหกรณ์ยังไม่มีมีการกู้ยืมเงินแต่อย่างใด

การปฏิบัติงานด้านการกู้ยืมและชำระคืนเงินรัดกุม ปลอดภัย การคำนวณดอกเบี้ยจ่ายถูกต้อง

### 3.8 การรับฝากเงิน

ณ วันที่ 31 ธันวาคม 2564 สหกรณ์มีเงินรับฝาก ดังนี้

รายการ	31 ธันวาคม 2564 (บาท)	31 ธันวาคม 2563 (บาท)	เพิ่มขึ้น (ลดลง)	
			(บาท)	(ร้อยละ)
ออมทรัพย์	2,948,631.54	1,522,294.93	1,426,336.61	93.70
ออมทรัพย์พิเศษ	66,743,169.97	49,738,346.18	17,004,823.79	34.19
ประกันภัยผู้ค้ำประกัน	2,140,761.65	2,287,797.06	(147,035.41)	(6.43)
รวม	71,832,563.16	53,548,438.17	18,284,124.99	34.15

การปฏิบัติงานด้านการรับฝากและถอนเงินรัดกุม ปลอดภัย การคำนวณดอกเบี้ยเงินฝากและภาษีหัก ณ ที่จ่าย ถูกต้องและครบถ้วน

### 3.9 ทุนเรือนหุ้น

ณ วันที่ 31 ธันวาคม 2564 สหกรณ์มีทุนเรือนหุ้น ดังนี้

รายการ	31 ธันวาคม 2564 (บาท)	31 ธันวาคม 2563 (บาท)	เพิ่มขึ้น (ลดลง)	
			(บาท)	(ร้อยละ)
ทุนเรือนหุ้น	1,216,154,480.00	1,163,093,090.00	53,061,390.00	4.56
รวม	1,216,154,480.00	1,163,093,090.00	53,061,390.00	4.56

ทุนเรือนหุ้นในบัญชีมีจำนวนเงินถูกต้องตรงกับทะเบียนผู้ถือหุ้นรายตัว การถือหุ้นของสมาชิกถูกต้อง เป็นไปตามข้อบังคับ และระเบียบของสหกรณ์

#### 4. ผลการใช้จ่ายเงินตามงบประมาณ

ในปี 2564 สหกรณ์ได้รับอนุมัติวงเงินงบประมาณรายจ่ายเป็นจำนวนเงินรวม 8,929,269.00 บาท ตั้งแต่เดือนมกราคมถึงเดือนธันวาคม 2564 รวม 12 เดือน สหกรณ์ใช้จ่ายเงินตามงบประมาณไปรวม 6,179,688.80 บาท (ร้อยละ 69.21) คงเหลือวงเงินงบประมาณการรายจ่าย 2,749,580.20 บาท (ร้อยละ 30.79)

จึงเรียนมาเพื่อโปรดทราบ

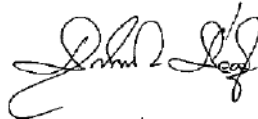

(นายชูศักดิ์ ช้วยชู)

ผู้ตรวจสอบกิจการ

มติที่ประชุม      รับทราบ

วาระที่ 5 เรื่อง รับทราบรายงานของผู้ตรวจสอบบัญชี ประจำปี 2564 และพิจารณาอนุมัติงบการเงิน ประจำปี 2564  
หนังสือรับรองของสหกรณ์

วันที่ 16 กุมภาพันธ์ 2565

เรียน      คุณสรวิชัย บุญขวัญ ผู้สอบบัญชีของ สหกรณ์ออมทรัพย์พนักงานห้างเซ็นทรัล จำกัด

หนังสือรับรองฉบับนี้ให้ไว้เพื่อประโยชน์ของท่านในการตรวจสอบงบการเงิน ของ สหกรณ์ออมทรัพย์พนักงานห้างเซ็นทรัล จำกัด สำหรับปีสิ้นสุดวันที่ 31 ธันวาคม 2564 เพื่อแสดงความเห็นว่างบการเงินดังกล่าว แสดงฐานะการเงิน ณ วันที่ 31 ธันวาคม 2564 ผลการดำเนินงานและกระแสเงินสด สำหรับปีสิ้นสุดวันเดียวกัน ของ สหกรณ์ออมทรัพย์พนักงานห้างเซ็นทรัล จำกัด โดยถูกต้องตามที่ควรในสาระสำคัญตามระเบียบที่นายทะเบียนสหกรณ์กำหนดหรือไม่

ข้าพเจ้าเป็นผู้รับผิดชอบในการจัดให้มีการจัดการที่มีประสิทธิภาพ เพื่อให้การดำเนินงานของสหกรณ์เป็นไปตามกฎหมายสหกรณ์ ระเบียบ ข้อบังคับที่เกี่ยวข้อง

ข้าพเจ้าขอรับรองรายละเอียดเกี่ยวกับงบการเงินที่ท่านตรวจสอบที่ข้าพเจ้าทราบ และคิดว่าควรจะเป็นดังต่อไปนี้

#### 1. งบการเงิน

- 1.1 ตามข้อตกลงในการรับงานตรวจสอบ ข้าพเจ้าเป็นผู้รับผิดชอบในการจัดทำงบการเงิน โดยถูกต้องตามที่ควรในสาระสำคัญตามระเบียบที่นายทะเบียนสหกรณ์กำหนด และมีหน้าที่นำเสนองบการเงินต่อที่ประชุมใหญ่ผู้ถือหุ้นตามกฎหมาย
- 1.2 งบการเงินไม่มีการแสดงข้อมูลที่ขัดต่อข้อเท็จจริงอันเป็นสาระสำคัญ ซึ่งรวมถึงการละเว้นการแสดงผลการและข้อมูลต่าง ๆ
- 1.3 ข้อสมมติที่สำคัญที่สหกรณ์ใช้ในการประมาณการทางบัญชีมีความสมเหตุสมผล
- 1.4 รายการหรือข้อมูลดังต่อไปนี้มีการบันทึกหรือเปิดเผยไว้อย่างเพียงพอและเหมาะสมในงบการเงิน เช่น รายการธุรกิจที่มีกับสาขาของสหกรณ์หรือบุคคลอื่น ข้อตกลงกับสถาบันการเงินเกี่ยวกับการระดมทุนเงินฝาก หรือข้อจำกัดการใช้เงินกู้ สินทรัพย์ที่ใช้เป็นหลักประกัน

1.5 เหตุการณ์ภายหลังวันที่ในงบการเงินที่ระเบียบนายสหกรณ์กำหนดให้ปรับปรุงหรือเปิดเผยได้ปรับปรุงหรือเปิดเผยแล้ว

1.6 ผลของการไม่แก้ไขข้อมูลที่ขัดต่อข้อเท็จจริงไม่มีสาระสำคัญ ข้อสังเกต ทั้งต่อเฉพาะรายการหรือโดยรวมต่องบการเงิน รายการของข้อมูลที่ขัดต่อข้อเท็จจริงไม่แก้ไข ได้จัดทำเป็นเอกสารแนบของหนังสือรับรองนี้

1.7 ไม่มีรายการผิดปกติที่เกี่ยวข้องกับการกระทำของคณะกรรมการดำเนินการหรือเจ้าหน้าที่ของสหกรณ์ ผู้ซึ่งมีหน้าที่สำคัญเกี่ยวกับระบบบัญชีและระบบการควบคุมภายใน หรือรายการผิดปกติที่มีผลกระทบอย่างเป็นสาระสำคัญต่องบการเงิน

1.8 สหกรณ์มีกรรมสิทธิ์ในสินทรัพย์ทั้งหมดอย่างถูกต้องตามกฎหมายและไม่มีภาวะผูกพันหรือข้อผูกมัดใด ๆ ในสินทรัพย์ของสหกรณ์ เว้นแต่ได้เปิดเผยไว้ในหมายเหตุประกอบงบการเงินแล้ว

1.9 สหกรณ์ได้บันทึกหรือเปิดเผยรายการหนี้สินทั้งหมดของสหกรณ์ ทั้งที่เกิดขึ้นแล้วและอาจเกิดขึ้นในภายหน้าไว้อย่างเหมาะสม รวมทั้งได้มีการเปิดเผยไว้ในหมายเหตุประกอบงบการเงินเกี่ยวกับหลักประกันทั้งหมดที่สหกรณ์ให้แก่บุคคลที่สาม นอกจากนี้ สหกรณ์ไม่มีคดีฟ้องร้องอื่นและไม่มีคดีที่คาดว่าจะเกิดขึ้นนอกเหนือจากที่ได้แสดงหรือเปิดเผยไว้แล้วในงบการเงิน

1.10 นอกจากเรื่องต่อธิบายไว้ในหมายเหตุประกอบงบการเงินแล้ว ไม่มีเหตุการณ์ใดเกิดขึ้นหรือไม่ปรากฏข้อเท็จจริงใดที่มีผลกระทบต่องบการเงินอย่างมีสาระสำคัญ ซึ่งต้องนำมาปรับปรุงงบการเงิน หรือเปิดเผยในหมายเหตุประกอบงบการเงินอีก

1.11 สหกรณ์ได้ส่งมอบรายงานต่าง ๆ เกี่ยวกับลูกหนี้เงินกู้ ลูกหนี้อื่น เงินฝากสหกรณ์อื่น ประวัติการชำระหนี้และการผิบนัดชำระของลูกหนี้ดังกล่าวแก่ท่านแล้วอย่างครบถ้วน หนี้สงสัยจะสูญที่เกิดขึ้นจากการให้สินเชื่อ หนี้อื่นๆ การฝากเงินสหกรณ์อื่น ได้ถูกคำนวณโดยถูกต้องตามระเบียบ ประกาศ หรือคำสั่งนายทะเบียนสหกรณ์และได้นำมาบันทึกบัญชีและ/หรือเปิดเผยไว้โดยครบถ้วนแล้วในงบการเงิน

1.12 เงินลงทุนในหลักทรัพย์ชนิดต่าง ๆ ได้มีการตีราคาหรือวัดมูลค่าโดยถูกต้องตามระเบียบ ประกาศ หรือคำสั่งนายทะเบียนสหกรณ์ รายการที่เกี่ยวข้องกับเงินลงทุนในหลักทรัพย์ สหกรณ์ได้นำมาบันทึกบัญชีและ/หรือเปิดเผยไว้โดยครบถ้วนแล้วในงบการเงิน

## 2. การให้ข้อมูล

ข้าพเจ้าได้จัดเอกสารหลักฐานและข้อมูลดังต่อไปนี้ให้ท่านตรวจสอบครบถ้วนแล้ว คือ

2.1 บันทึกรายการทุกรายการในบัญชี เอกสารหลักฐานประกอบรายการบัญชี และข้อมูลอื่นที่เกี่ยวข้องทั้งหมด

2.2 รายงานการประชุมคณะกรรมการดำเนินการและรายงานประชุมใหญ่

2.3 ข้อมูลอื่นที่ท่านขอจากข้าพเจ้าเพื่อวัตถุประสงค์ของการตรวจสอบ

2.4 เข้าถึงบุคคลในสหกรณ์ที่ท่านระบุว่าจำเป็นในการได้มาซึ่งหลักฐานการสอบบัญชีอย่างไม่จำกัด

2.5 สหกรณ์ได้ปฏิบัติตามเงื่อนไขของสัญญาทั้งหมดซึ่งหากไม่ปฏิบัติตามอาจมีผลกระทบอย่างมีสาระสำคัญต่องบการเงิน นอกจากนี้ สหกรณ์ได้ปฏิบัติตามระเบียบและข้อกำหนดของหน่วยงานราชการหรือหน่วยงานที่กำกับดูแล ซึ่งหากไม่ปฏิบัติตามอาจมีผลกระทบอย่างมีสาระสำคัญต่องบการเงิน

2.6 สหกรณ์ได้เปิดเผยข้อมูลทั้งหมดที่เป็นผลจากการประเมินความเสี่ยงเรื่องการทุจริตที่มีผลต่อการแสดงงบการเงินที่ขัดต่อข้อเท็จจริงอันเป็นสาระสำคัญ

2.7 สหกรณ์ได้เปิดเผยข้อมูลทุกอย่าง ซึ่งเกี่ยวข้องกับการทุจริตหรือสงสัยว่าจะทุจริตที่สหกรณ์ทราบและที่มีผลกระทบต่อ สหกรณ์ โดยเกี่ยวข้องกับคณะกรรมการดำเนินการสหกรณ์ เจ้าหน้าที่สหกรณ์ที่มีบทบาทสำคัญเกี่ยวกับการควบคุมภายใน หรือบุคคลอื่น ซึ่งการทุจริตมีผลกระทบอย่างมีสาระสำคัญต่องบการเงิน

2.8 สหกรณ์ขอรับรองว่า ณ วันที่ผู้สอบบัญชีแสดงความเห็นต่องบการเงิน สหกรณ์ไม่ได้รับหนังสือแจ้งจากหน่วยราชการ เช่น การแจ้งข้อบกพร่อง หรือข้อสังเกต ด้านบริหาร ด้านการปฏิบัติการ หรือด้านการเงินการบัญชี หรืออันมีผลต่องบการเงิน เพราะมิได้ปฏิบัติตามกฎหมายสหกรณ์หรือกฎหมายอื่น หรือข้อบังคับ ซึ่งรวมถึงการถูกเรียกชดเชย หรือถูกประเมินภาษีอากร หรือมีหนี้สินที่อาจเกิดขึ้นในภายหน้า ซึ่งควรจะได้นำมาพิจารณาเปิดเผยในหมายเหตุประกอบงบการเงิน หรือใช้เป็นหลักเกณฑ์ในการตั้งสำรองค่าเสียหายที่อาจเกิดขึ้น

ขอแสดงความนับถือ

ลงชื่อ

(นางมนตรา ห้วยหงษ์ทอง)

รองประธานกรรมการ

สหกรณ์ออมทรัพย์พนักงานห้างเซ็นทรัล จำกัด

ลงชื่อ

(นางวิภาวดี สงบุตร)

ผู้จัดการ

สหกรณ์ออมทรัพย์พนักงานห้างเซ็นทรัล จำกัด

### รายงานของผู้สอบบัญชี

เสนอ สมาชิกสหกรณ์ออมทรัพย์พนักงานห้างเซ็นทรัล จำกัด

#### ความเห็น

ข้าพเจ้าได้ตรวจสอบงบการเงินของ สหกรณ์ออมทรัพย์พนักงานห้างเซ็นทรัล จำกัด ซึ่งประกอบด้วยงบแสดงฐานะการเงิน ณ วันที่ 31 ธันวาคม 2564 งบกำไรขาดทุน และงบกระแสเงินสด สำหรับปีสิ้นสุดวันเดียวกัน และหมายเหตุประกอบงบการเงิน รวมถึงหมายเหตุสรุปนโยบายการบัญชีที่สำคัญ

ข้าพเจ้าเห็นว่า งบการเงินข้างต้นนี้แสดงฐานะการเงินของ สหกรณ์ออมทรัพย์พนักงานห้างเซ็นทรัล จำกัด ณ วันที่ 31 ธันวาคม 2564 ผลการดำเนินงาน และกระแสเงินสด สำหรับปีสิ้นสุดวันเดียวกัน โดยถูกต้องตามที่ควรในสาระสำคัญตามระเบียบนายทะเบียนสหกรณ์

#### เกณฑ์ในการแสดงความเห็น

ข้าพเจ้าได้ปฏิบัติตามตรวจสอบตามมาตรฐานการสอบบัญชีและตามระเบียบกรมตรวจบัญชีสหกรณ์ ความรับผิดชอบของข้าพเจ้าได้กล่าวไว้ในส่วนของความรับผิดชอบของผู้สอบบัญชีต่อการตรวจสอบงบการเงินในรายงานของข้าพเจ้า ข้าพเจ้ามีความเป็นอิสระจากสหกรณ์ และได้ปฏิบัติตามจรรยาบรรณของผู้สอบบัญชีสหกรณ์ ข้าพเจ้าเชื่อว่าหลักฐานการสอบบัญชีที่ข้าพเจ้าได้รับเพียงพอและเหมาะสมเพื่อใช้เป็นเกณฑ์ในการแสดงความเห็นของข้าพเจ้า

#### เรื่องสำคัญในการตรวจสอบ

เรื่องสำคัญในการตรวจสอบ คือ เรื่องต่าง ๆ ที่มีนัยสำคัญที่สุดตามดุลยพินิจของผู้ประกอบวิชาชีพของข้าพเจ้าในการตรวจงบการเงินสำหรับงวดปัจจุบัน ข้าพเจ้าได้นำเรื่องเหล่านี้มาพิจารณาในบริบทของการตรวจสอบการเงินโดยรวม และในการแสดงความเห็นของข้าพเจ้า ทั้งนี้ ข้าพเจ้าไม่ได้แสดงความเห็นแตกต่างหากสำหรับเรื่องเหล่านี้

เรื่องสำคัญในการตรวจสอบ	วิธีการตรวจสอบ
ค่าเผื่อนี้สงสัยจะสูญลูกหนี้เงินให้กู้ อ้างอิงหมายเหตุประกอบงบการเงิน ข้อ. 4  การประมาณการค่าเผื่อนี้สงสัยจะสูญ ลูกหนี้เงินให้กู้คืออัตราเปรียบนายทะเบียน สหกรณ์ที่เกี่ยวข้อง ซึ่งรวมถึงระเบียบ ประกาศนายทะเบียนสหกรณ์ที่มีการ	ข้าพเจ้าได้ประเมินและทดสอบระบบการควบคุมภายในของ สหกรณ์ที่เกี่ยวกับการประเมินค่าเผื่อนี้สงสัยจะสูญ ดังนี้ <ul style="list-style-type: none"><li>• สอบถามเจ้าหน้าที่ที่เกี่ยวข้องในการคำนวณค่าเผื่อนี้สงสัย จะสูญ</li><li>• สอบทานความสมเหตุสมผลเกี่ยวกับพฤติกรรมของลูกหนี้เงิน ให้กู้ที่คาดว่าจะชำระหนี้ไม่ได้</li></ul>

เรื่องสำคัญในการตรวจสอบ	วิธีการตรวจสอบ
<p>เปลี่ยนแปลงไปตามภาวะการณ์ นอกจากนี้ในการจัดชั้นลูกหนี้มีหลายกรณีต้องใช้ข้อเท็จจริงเกี่ยวกับประวัติการชำระหนี้ของสมาชิก สถานะบุคคล และสถานะการเงิน ประกอบดุลยพินิจของคณะกรรมการดำเนินการสหกรณ์ในการประเมินพฤติการณ์ของลูกหนี้ที่คาดว่าจะชำระหนี้ไม่ได้ เมื่อพิจารณาถึงลักษณะการดำเนินธุรกิจสินเชื่อของสหกรณ์ซึ่งมีเงินให้กู้ยืม จำนวน 207.39 ล้านบาท คิดเป็นร้อยละ 15.37 ของสินทรัพย์ทั้งสิ้น การเพื้อหนี้สงฆ์จะสูญที่ถูกต้องและเพียงพอ จะส่งผลให้การแสดงจำนวนเงินด้านลูกหนี้ในการเงินมีความเหมาะสม การพิจารณาถึงการค่าเพื้อหนี้สงฆ์จะสูญให้ถูกต้องตามที่ควร จึงเป็นเรื่องสำคัญในการตรวจสอบ</p>	<ul style="list-style-type: none"> <li>● สอบถามนโยบายของสหกรณ์ในการประมาณการค่าเพื้อหนี้สงฆ์จะสูญ</li> <li>● สอบทานดุลยพินิจคณะกรรมการในการประเมินสถานะและพฤติกรรมของลูกหนี้ที่คาดว่าจะเรียกเก็บเงินไม่ได้และความเพียงพอของหลักประกัน เพื่อดึงค่าเพื้อหนี้สงฆ์จะสูญเต็มจำนวน</li> <li>● ตรวจสอบการค้างชำระของลูกหนี้กับบัญชีย่อยลูกหนี้</li> <li>● ตรวจสอบลูกหนี้ที่ไม่ได้รับคำยืนยันยอดอย่างสมเหตุสมผลว่ามีสถานะชำระหนี้ได้</li> <li>● สอบทานการประมาณการตั้งค่าเพื้อหนี้สงฆ์จะสูญว่ามีความเพียงพอและเหมาะสมเป็นไปตามระเบียบที่นายทะเบียนสหกรณ์กำหนด</li> <li>● สุ่มทดสอบการคำนวณและตรวจสอบการบันทึกบัญชีค่าเพื้อหนี้สงฆ์จะสูญ ณ วันสิ้นปีบัญชีเป็นไปตามระเบียบที่นายทะเบียนสหกรณ์กำหนด</li> </ul>

**ความรับผิดชอบของคณะกรรมการดำเนินการสหกรณ์ต่องบการเงิน**

คณะกรรมการดำเนินการสหกรณ์มีหน้าที่รับผิดชอบในการจัดทำและการนำเสนองบการเงินเหล่านี้ โดยถูกต้องที่ควรตามระเบียบนายทะเบียนสหกรณ์ และรับผิดชอบเกี่ยวกับการควบคุมภายในที่คณะกรรมการดำเนินการสหกรณ์พิจารณาว่าจำเป็นเพื่อให้สามารถจัดการทางการเงินที่ปราศจากการแสดงข้อมูลที่ขัดต่อข้อเท็จจริงอันเป็นสาระสำคัญไม่ว่าจะเกิดจากการทุจริตหรือข้อผิดพลาด

ในการจัดทำงบการเงิน คณะกรรมการดำเนินการสหกรณ์รับผิดชอบในการประเมินความสามารถของสหกรณ์ในการดำเนินงานต่อเนื่อง การเปิดเผยเรื่องที่เกี่ยวข้องกับการดำเนินงานต่อเนื่องในกรณีที่มิใช่เรื่องดังกล่าว และการใช้เกณฑ์การบัญชีสำหรับการดำเนินงานต่อเนื่อง เว้นแต่คณะกรรมการดำเนินการสหกรณ์มีความตั้งใจที่จะเลิกสหกรณ์หรือหยุดดำเนินงานหรือไม่สามารถดำเนินงานต่อเนื่องต่อไปได้

**ความรับผิดชอบของผู้สอบบัญชีต่อการตรวจสอบงบการเงิน**

การตรวจสอบของข้าพเจ้ามีวัตถุประสงค์เพื่อให้ได้ความเชื่อมั่นอย่างสมเหตุสมผลว่างบการเงิน โดยรวมปราศจากการแสดงข้อมูลที่ขัดต่อข้อเท็จจริงอันเป็นสาระสำคัญหรือไม่ ไม่ว่าจะเกิดจากการทุจริตหรือข้อผิดพลาดและเสนอรายงานของผู้สอบบัญชี ซึ่งรวมความเห็นของข้าพเจ้าอยู่ด้วย ความเชื่อมั่นอย่างสมเหตุสมผล คือ ความเชื่อมั่นในระดับสูงแต่ไม่ได้เป็นการรับประกันว่าการปฏิบัติงานตรวจสอบตามมาตรฐานการสอบบัญชีและระเบียบกรมตรวจบัญชีสหกรณ์จะสามารถตรวจพบข้อมูลที่ขัดต่อข้อเท็จจริงอันเป็นสาระสำคัญที่มีอยู่ได้เสมอไป ข้อมูลที่ขัดต่อข้อเท็จจริงอาจเกิดจากการทุจริตหรือข้อผิดพลาดและถือว่ามีสาระสำคัญเมื่อคาดการณ์ได้อย่างสมเหตุสมผลว่า รายการที่ขัดต่อข้อเท็จจริงแต่ละรายการหรือทุกรายการรวมกันจะมีผลต่อการตัดสินใจทางเศรษฐกิจของผู้ใช้งบการเงินจากการใช้งบการเงินเหล่านี้

ในการตรวจสอบของข้าพเจ้าตามมาตรฐานการสอบบัญชีและระเบียบกรมตรวจบัญชีสหกรณ์ ข้าพเจ้าได้ใช้ดุลยพินิจและการสังเกตและสงสัยเยี่ยงผู้ประกอบวิชาชีพตลอดการตรวจสอบ การปฏิบัติงานของข้าพเจ้ารวมถึง

- ระบุและประเมินความเสี่ยงจากการแสดงข้อมูลที่ขัดต่อข้อเท็จจริงอันเป็นสาระสำคัญในงบการเงินไม่ว่าจะเกิดจากทุจริตหรือข้อผิดพลาด ออกแบบและปฏิบัติงานตามวิธีการตรวจสอบเพื่อตอบสนองต่อความเสี่ยงเหล่านั้น และได้หลักฐานการสอบบัญชีที่เพียงพอและเหมาะสมเพื่อเป็นเกณฑ์ในการแสดงความคิดเห็นของข้าพเจ้า ความเสี่ยงที่ไม่พบข้อมูลที่ขัดต่อข้อเท็จจริงอันเป็นสาระสำคัญซึ่งเป็นผลมาจากการทุจริตจะสูงกว่าความเสี่ยงที่เกิดจากข้อผิดพลาด เนื่องจากการทุจริตอาจเกี่ยวกับการสมรู้ร่วมคิด การปลอมแปลงเอกสารหลักฐาน การตั้งใจละเว้นการแสดงผล การแสดงผลที่ไม่ตรงตามข้อเท็จจริงหรือการแทรกแซงการควบคุมภายใน

- ทำความเข้าใจระบบการควบคุมภายในที่เกี่ยวข้องกับการตรวจสอบ เพื่อออกแบบวิธีการตรวจสอบที่เหมาะสมกับสถานการณ์ แต่ไม่ใช่เพื่อวัตถุประสงค์ในการแสดงความคิดเห็นต่อความมีประสิทธิภาพของการควบคุมภายในของสหกรณ์

- ประเมินความเหมาะสมของนโยบายการบัญชีที่คณะกรรมการดำเนินการสหกรณ์ใช้และความสมเหตุสมผลของประมาณการทางบัญชีและการเปิดเผยข้อมูลที่เกี่ยวข้องซึ่งจัดทำขึ้น โดยคณะกรรมการดำเนินการสหกรณ์

- สรุปรูปเกี่ยวกับความเหมาะสมของการใช้เกณฑ์การบัญชีสำหรับการดำเนินงานต่อเนื่องของคณะกรรมการดำเนินการสหกรณ์ และจากหลักฐานการสอบบัญชีที่ได้รับ ว่ามีความไม่แน่นอนที่มีสาระสำคัญเกี่ยวกับเหตุการณ์หรือสถานการณ์ที่อาจเป็นเหตุให้เกิดข้อสงสัยอย่างมีนัยสำคัญต่อความสามารถของสหกรณ์ในการดำเนินงานต่อเนื่องหรือไม่ ถ้าข้าพเจ้าได้ข้อสรุปว่ามีความไม่แน่นอนที่มีสาระสำคัญ ข้าพเจ้าต้องให้ข้อสังเกตไว้ในรายงานของผู้สอบบัญชีของข้าพเจ้าถึงการเปิดเผยที่เกี่ยวข้องในงบการเงิน หรือถ้าการเปิดเผยดังกล่าวไม่เพียงพอ ความคิดเห็นของข้าพเจ้าจะเปลี่ยนแปลงไป ข้อสรุปของข้าพเจ้าขึ้นอยู่กับหลักฐานการสอบบัญชีที่ได้รับจนถึงวันที่ในรายงานของผู้สอบบัญชีของข้าพเจ้า อย่างไรก็ตามเหตุการณ์หรือสถานการณ์ในอนาคตอาจเป็นเหตุให้สหกรณ์ต้องหยุดการดำเนินงานต่อเนื่องได้

- ประเมินการนำเสนอ โครงสร้างและเนื้อหาของงบการเงินโดยรวม รวมถึงการเปิดเผยข้อมูลที่เกี่ยวข้องตลอดจนประเมินว่างบการเงินแสดงรายการและเหตุการณ์ที่เกิดขึ้น โดยถูกต้องตามที่ควรหรือไม่

ข้าพเจ้าได้สื่อสารกับคณะกรรมการดำเนินการสหกรณ์เกี่ยวกับขอบเขตและช่วงเวลาของการตรวจสอบตามที่ได้วางแผนไว้ ประเด็นที่มีนัยสำคัญที่พบจากการตรวจสอบ รวมถึงข้อบกพร่องที่มีนัยสำคัญในระบบการควบคุมภายในซึ่งข้าพเจ้าได้พบในระหว่างการตรวจสอบของข้าพเจ้า

จากเรื่องทั้งหลายที่สื่อสารกับคณะกรรมการดำเนินการสหกรณ์ข้าพเจ้าได้พิจารณาเรื่องต่าง ๆ ที่มีนัยสำคัญที่สุดในการตรวจสอบงบการเงินในงวดปัจจุบันและกำหนดเป็นเรื่องสำคัญในการตรวจสอบ ข้าพเจ้าได้อธิบายเรื่องเหล่านี้ไว้ในรายงานของผู้สอบบัญชีวันแต่กฎหมายหรือข้อบังคับห้ามไม่ให้เปิดเผยเรื่องดังกล่าวต่อสาธารณะหรือในสถานการณ์ที่ยากที่จะเกิดขึ้นข้าพเจ้าพิจารณาว่าไม่ควรสื่อสารเรื่องดังกล่าวในรายงานของข้าพเจ้า เพราะการกระทำดังกล่าวสามารถคาดการณ์ได้อย่างสมเหตุสมผลว่าจะมีผลกระทบในทางลบมากกว่าผลประโยชน์ที่ผู้มีส่วนได้เสียสาธารณะจะได้จากการสื่อสารดังกล่าว



( นายสรวิชัย บุญขวัญ )

ผู้สอบบัญชีสหกรณ์

วันที่ 16 กุมภาพันธ์ 2565

สหกรณ์ออมทรัพย์พนักงานห้างเซ็นทรัล จำกัด

งบแสดงฐานะการเงิน

ณ วันที่ 31 ธันวาคม 2564

สินทรัพย์	หมายเหตุ	ปี 2564	ปี 2563
		บาท	บาท
<b>สินทรัพย์หมุนเวียน</b>			
เงินสดและเงินฝากธนาคาร	2	184,752,799.17	148,260,979.88
เงินลงทุนระยะสั้น	3	950,450,046.43	893,339,691.63
เงินให้กู้ยืมระยะสั้น – สุทธิ	4	78,503,448.92	76,323,716.38
ลูกหนี้ตัวแทน		9,652.25	0.00
ดอกเบี้ยเงินให้กู้ยืมค้างรับ		78,283.50	100,380.00
สินทรัพย์หมุนเวียนอื่น	5	<u>7,301,494.27</u>	<u>48,130.40</u>
<b>รวมสินทรัพย์หมุนเวียน</b>		<b><u>1,221,095,724.54</u></b>	<b><u>1,118,072,898.29</u></b>
<b>สินทรัพย์ไม่หมุนเวียน</b>			
เงินให้กู้ยืมระยะยาว	4	128,178,656.73	125,671,696.79
เครื่องใช้สำนักงาน – สุทธิ	6	184,533.03	212,986.72
สินทรัพย์ไม่มีตัวตน-สุทธิ		122,204.18	215,053.36
เงินประกัน		<u>950.00</u>	<u>950.00</u>
<b>รวมสินทรัพย์ไม่หมุนเวียน</b>		<b><u>128,486,343.94</u></b>	<b><u>126,100,686.87</u></b>
<b>รวมสินทรัพย์</b>		<b><u>1,349,582,068.48</u></b>	<b><u>1,244,173,585.16</u></b>
<b>หนี้สินและทุนของสหกรณ์</b>			
<b>หนี้สินหมุนเวียน</b>			
เงินรับฝาก	7	71,832,563.16	53,548,438.17
หนี้สินหมุนเวียนอื่น	8	<u>7,571,797.45</u>	<u>4,182,039.40</u>
<b>รวมหนี้สินหมุนเวียน</b>		<b><u>79,404,360.61</u></b>	<b><u>57,730,477.57</u></b>

สหกรณ์ออมทรัพย์พนักงานห้างเซ็นทรัล จำกัด

งบแสดงฐานะการเงิน (ต่อ)

ณ วันที่ 31 ธันวาคม 2564

หนี้สินและทุนของสหกรณ์	หมายเหตุ	ปี 2564	ปี 2563
		บาท	บาท
<b>หนี้สินไม่หมุนเวียน</b>			
หนี้สินไม่หมุนเวียนอื่น	9	512,115.68	692,386.00
รวมหนี้สินไม่หมุนเวียน		<b>512,115.68</b>	<b>692,386.00</b>
รวมหนี้สิน		<b>79,916,476.29</b>	<b>58,422,863.57</b>
<b>ทุนของสหกรณ์</b>			
ทุนเรือนหุ้น (มูลค่าหุ้นละ 10.00 บาท)		1,216,154,480.00	1,163,093,090.00
ทุนสำรอง		49,475,686.48	44,647,986.48
ทุนสะสมตามข้อบังคับ ระเบียบและอื่นๆ	10	33,837,707.12	25,269,390.25
กำไร(ขาดทุน)จากเงินลงทุนที่ยังไม่เกิดขึ้น	11	(52,893,255.68)	(95,536,274.12)
กำไรสุทธิประจำปี		23,090,974.27	48,276,528.98
รวมทุนของสหกรณ์		<b>1,269,665,592.19</b>	<b>1,185,750,721.59</b>
รวมหนี้สินและทุนของสหกรณ์		<b>1,349,582,068.48</b>	<b>1,244,173,585.16</b>

หมายเหตุประกอบงบการเงินเป็นส่วนหนึ่งของงบการเงินนี้

ลงชื่อ

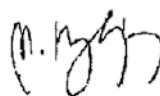

(นางมนทิรา ห้วยหงษ์ทอง)

รองประธานกรรมการ

ลงชื่อ

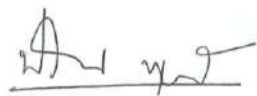

(นางสาวปรีดาวรรณ พุกผาสุข)

เลขานุการ

วันที่ 16 กุมภาพันธ์ 2565



สหกรณ์ออมทรัพย์พนักงานห้างเซ็นทรัล จำกัด

งบกำไรขาดทุน

สำหรับปี สิ้นสุดวันที่ 31 ธันวาคม 2564

	ปี 2564		ปี 2563	
	บาท	%	บาท	%
<b>รายได้ดอกเบี้ยและผลตอบแทนจากเงินลงทุน</b>				
ดอกเบี้ยรับเงินให้กู้ยืม	14,144,479.00	49.03	14,431,450.00	26.54
ดอกเบี้ยรับเงินฝากธนาคาร	528,586.64	1.83	1,405,204.16	2.58
ดอกเบี้ยเงินรับฝากสหกรณ์อื่น	0.00	0.00	450,684.80	0.83
ผลตอบแทนจากเงินลงทุน	13,966,710.55	48.41	20,814,263.33	38.28
กำไรจากการจำหน่ายเงินลงทุน	210,472.07	0.73	17,265,852.10	31.76
<b>รวมรายได้ดอกเบี้ยและผลตอบแทนจากเงินลงทุน</b>	<b>28,850,248.26</b>	<b>100.00</b>	<b>54,367,454.39</b>	<b>100.00</b>
<b>ค่าใช้จ่ายดอกเบี้ยและเงินลงทุน</b>				
ดอกเบี้ยจ่ายเงินรับฝาก	1,062,660.10	3.68	907,448.26	1.67
ดอกเบี้ยจ่ายเงินเบิกเกินบัญชี	6,625.97	0.02	0.00	0.00
<b>รวมค่าใช้จ่ายดอกเบี้ยและเงินลงทุน</b>	<b>1,069,286.07</b>	<b>3.70</b>	<b>907,448.26</b>	<b>1.67</b>
<b>หัก หนี้สงสัยจะสูญ</b>				
หนี้สงสัยจะสูญ-ลูกหนี้ขาดสมาชิกสภาพ	0.00	0.00	(391,192.79)	(0.72)
หนี้สงสัยจะสูญ-ลูกหนี้พิพาทฯ	0.00	0.00	327,006.76	0.60
<b>รวมหนี้สงสัยจะสูญ</b>	<b>0.00</b>	<b>0.00</b>	<b>(64,186.03)</b>	<b>(0.12)</b>
<b>รายได้ดอกเบี้ยและผลตอบแทนจากเงินลงทุนสุทธิ</b>	<b>27,780,962.19</b>	<b>96.30</b>	<b>53,524,192.16</b>	<b>98.45</b>
<b>บวก รายได้อื่น</b>				
รายได้ค่าธรรมเนียมแรกเข้า	106,700.00	0.37	110,300.00	0.20
รายได้ค่าธรรมเนียมเปลี่ยนผู้กู้ประกัน	0.00	0.00	2,945.00	0.01
รายได้ค่าธรรมเนียมเปลี่ยนสัญญา	1,431,370.00	4.96	1,812,073.00	3.33
รายได้เบ็ดเตล็ด	28,499.05	0.10	2,503.76	0.00
รายได้จากสมาคมฌาปนกิจ	150,000.00	0.52	0.00	0.00
<b>รวมรายได้อื่น</b>	<b>1,716,569.05</b>	<b>5.95</b>	<b>1,927,821.76</b>	<b>3.55</b>
<b>หัก ค่าใช้จ่ายในการดำเนินงาน</b>				
<b>ค่าใช้จ่ายเกี่ยวกับเจ้าหน้าที่</b>				
เงินเดือนและค่าจ้าง	2,845,570.94	9.86	3,363,069.95	6.19
ค่ารักษาพยาบาล	36,921.00	0.13	66,687.50	0.12
ค่าโบนัสเจ้าหน้าที่	298,641.58	1.04	545,693.13	1.00

สหกรณ์ออมทรัพย์พนักงานห้างเซ็นทรัล จำกัด  
งบกำไรขาดทุน (ต่อ)  
สำหรับปี สิ้นสุดวันที่ 31 ธันวาคม 2564

	ปี 2564		ปี 2563	
	บาท	%	บาท	%
<b>ค่าใช้จ่ายเกี่ยวกับเจ้าหน้าที่ (ต่อ)</b>				
กองทุนสำรองเลี้ยงชีพ	64,027.38	0.22	89,446.35	0.16
เงินสมทบกองทุนประกันสังคม	55,366.00	0.19	68,264.00	0.13
ค่าสวัสดิการพนักงาน	5,400.00	0.02	11,510.00	0.02
สำรองเงินชดเชย	105,499.45	0.37	96,526.00	0.18
ค่าพาหนะ	<u>302.00</u>	<u>0.00</u>	<u>207.00</u>	<u>0.00</u>
<b>รวมค่าใช้จ่ายเกี่ยวกับเจ้าหน้าที่</b>	<b><u>3,411,728.35</u></b>	<b><u>11.83</u></b>	<b><u>4,241,403.93</u></b>	<b><u>7.80</u></b>
<b>ค่าใช้จ่ายเกี่ยวกับที่ดิน อาคารและอุปกรณ์</b>				
ค่าเสื่อมราคา	76,802.69	0.27	79,718.03	0.15
ค่าตัดจ่ายระบบโปรแกรมคอมพิวเตอร์	92,849.18	0.32	92,849.25	0.17
ค่าบำรุงรักษาโปรแกรมคอมพิวเตอร์	103,779.55	0.36	103,800.00	0.19
ค่าบริการไอเอ็น	<u>55,138.16</u>	<u>0.19</u>	<u>65,162.72</u>	<u>0.12</u>
<b>รวมค่าใช้จ่ายเกี่ยวกับที่ดิน อาคารและอุปกรณ์</b>	<b><u>328,569.58</u></b>	<b><u>1.14</u></b>	<b><u>341,530.00</u></b>	<b><u>0.63</u></b>
<b>ค่าใช้จ่ายดำเนินงานอื่น</b>				
ค่าที่ปรึกษาในการบริหารงานสหกรณ์ฯ	1,524,000.00	5.28	1,524,000.00	2.80
ค่าเบี้ยประกันภัย	4,032.11	0.01	3,882.55	0.01
ค่าใช้จ่ายเบ็ดเตล็ด	37,077.90	0.13	64,558.45	0.12
ค่าไปรษณีย์	18,585.00	0.06	17,490.00	0.03
ค่ารับรอง	0.00	0.00	2,536.50	0.00
ค่าธรรมเนียมธนาคาร	4,541.88	0.02	3,689.00	0.01
ค่าไฟฟ้า	148,324.80	0.51	141,075.99	0.26
ค่าโทรศัพท์	30,307.54	0.11	31,124.18	0.06
ค่าธรรมเนียมผู้สอบบัญชี	80,000.00	0.25	80,000.00	0.15
ค่าใช้จ่ายประชุมใหญ่	65,700.50	0.23	38,035.00	0.07
ค่าเครื่องเขียนแบบพิมพ์ใช้ไป	19,004.07	0.07	23,128.44	0.04
ค่าธรรมเนียมตรวจสอบกิจการ	130,000.00	0.00	130,000.00	0.24
ค่าพาหนะกรรมการ	46,200.00	0.16	43,500.00	0.08
ค่าน้ำดื่ม	2,311.20	0.01	5,778.00	0.01
ค่าถ่ายเอกสาร	40,349.91	0.14	45,926.83	0.08

สหกรณ์ออมทรัพย์พนักงานห้างเซ็นทรัล จำกัด  
งบกำไรขาดทุน (ต่อ)  
สำหรับปี สิ้นสุดวันที่ 31 ธันวาคม 2564

	ปี 2564		ปี 2563	
	บาท	%	บาท	%
ค่าใช้จ่ายดำเนินงานอื่น (ต่อ)				
ค่าทำความสะอาด	35,310.00	0.12	41,730.00	0.08
ค่าใช้จ่ายในการดำเนินคดี	0.00	0.00	34,315.00	0.06
ค่าบริการอื่นๆ	12,620.30	0.04	58,451.43	0.11
ค่าบริการ RIS	146,012.20	0.51	127,524.46	0.23
ค่าบริการ LINE@	18,265.51	0.06	18,265.54	0.03
ค่าธรรมเนียมจัดการกองทุน (SCBAM)	213,523.06	0.74	102,851.42	0.19
ค่าธรรมเนียมผู้รับฝากสินทรัพย์	<u>90,093.06</u>	<u>0.31</u>	<u>54,688.22</u>	<u>0.10</u>
รวมค่าใช้จ่ายดำเนินงานอื่น	<u>2,666,259.04</u>	<u>9.24</u>	<u>2,592,551.01</u>	<u>4.77</u>
รวมค่าใช้จ่ายในการดำเนินงาน	<u>6,406,556.97</u>	<u>22.21</u>	<u>7,175,484.94</u>	<u>13.20</u>
กำไรสุทธิ	<u>23,090,974.27</u>	<u>80.04</u>	<u>48,276,528.98</u>	<u>88.80</u>

สหกรณ์ออมทรัพย์พนักงานห้างเซ็นทรัล จำกัด

งบกระแสเงินสด

สำหรับปี สิ้นสุดวันที่ 31 ธันวาคม 2564

	<u>ปี 2564</u>	<u>ปี 2563</u>
	<u>บาท</u>	<u>บาท</u>
<b>กระแสเงินสดจากกิจกรรมดำเนินงาน</b>		
<b>กำไรสุทธิ</b>	<b>23,090,974.27</b>	<b>48,276,528.98</b>
<b>รายการปรับปรุงเพื่อกระทบยอดกำไรสุทธิเป็นเงินสดสุทธิจากกิจกรรมดำเนินงาน</b>		
กำไรจากกองทุนส่วนบุคคล-บลจ.ไทยพาณิชย์	(11,258,293.28)	(6,435,595.59)
ค่าเสื่อมราคา	76,802.69	79,718.03
ค่าตัดจ่ายระบบโปรแกรมคอมพิวเตอร์	92,849.18	92,849.25
หนี้สงสัยจะสูญ	0.00	(64,186.03)
รายได้ค้ำจรับ	(83,362.85)	(2,959,088.37)
ค่าใช้จ่ายค้ำจจ่าย	242,546.51	390,774.04
เงินชดเชยผลประโยชน์พนักงาน	105,499.45	96,526.00
ค่าเครื่องเขียนแบบพิมพ์ใช้ไป	19,004.07	24,666.53
ค่าใช้จ่ายล่วงหน้า	<u>20,985.60</u>	<u>21,027.38</u>
<b>กำไรจากการดำเนินงานก่อนการเปลี่ยนแปลงในสินทรัพย์และหนี้สินดำเนินงาน</b>	<b>12,307,005.64</b>	<b>39,523,220.22</b>
<b>สินทรัพย์ดำเนินงาน</b>		
เงินสดจ่ายลูกหนี้เงินกู้ฉุกเฉิน	(77,534,442.62)	(78,162,700.00)
เงินสดรับจากลูกหนี้เงินกู้ฉุกเฉิน	76,834,470.82	76,384,803.36
เงินสดจ่ายลูกหนี้เงินกู้สามัญ	(135,685,400.00)	(135,717,800.00)
เงินสดรับจากลูกหนี้เงินกู้สามัญ	144,136,855.82	152,398,103.34
เงินสดจ่ายลูกหนี้เงินกู้พิเศษ	(13,848,600.00)	0.00
เงินสดรับจากลูกหนี้เงินกู้พิเศษ	1,410,423.50	0.00
ลูกหนี้ตัวแทนหักเงินส่ง (เพิ่มขึ้น) ลดลง	(9,652.25)	5,064.50
เงินสดรับจากรายได้ค้ำจรับ	100,380.00	2,226,837.29
เงินสดจ่ายซื้อเครื่องเขียนแบบพิมพ์	(98,080.95)	(23,128.44)
เช็ครอเคลียร์ริง (เพิ่มขึ้น) ลดลง	24,096.75	(15,096.75)
เงินสดจ่ายค่าใช้จ่ายล่วงหน้า	(21,210.64)	(20,985.60)
เงินสดจ่ายเงินประกัน	0.00	(350.00)
<b>หนี้สินดำเนินงาน</b>		
เงินสดจ่ายค่าใช้จ่ายค้ำจจ่าย	(253,694.96)	(138,924.15)
เงินรอตรวจสอบ เพิ่มขึ้น (ลดลง)	106,615.75	208,619.22
เงินรอจ่ายคืนทุนเรือนหุ้น เพิ่มขึ้น (ลดลง)	3,313,561.95	259,169.84

สหกรณ์ออมทรัพย์พนักงานห้างเซ็นทรัล จำกัด  
งบกระแสเงินสด (ต่อ)  
สำหรับปี สิ้นสุดวันที่ 31 ธันวาคม 2564

	<u>ปี 2564</u>	<u>ปี 2563</u>
	<u>บาท</u>	<u>บาท</u>
<b>กระแสเงินสดจากกิจกรรมดำเนินงาน (ต่อ)</b>		
<b>หนี้สินดำเนินงาน</b>		
ภาษีหัก ณ ที่จ่ายค้างจ่าย เพิ่มขึ้น (ลดลง)	(724.00)	(4,333.17)
ประกันสังคมค้างจ่าย เพิ่มขึ้น (ลดลง)	1,502.00	4.00
เงินรอจ่ายคืนเงินฝากออมทรัพย์ เพิ่มขึ้น (ลดลง)	0.00	(200.75)
เงินรอจ่ายคืนสมาชิก เพิ่มขึ้น (ลดลง)	(69,193.95)	127,792.04
เงินสดจ่ายเงินชดเชยผลประโยชน์พนักงาน	<u>(285,769.77)</u>	<u>(493,800.00)</u>
<b>เงินสดสุทธิได้มาจากกิจกรรมดำเนินงาน</b>	<b><u>10,428,143.09</u></b>	<b><u>56,556,294.95</u></b>
<b>กระแสเงินสดจากกิจกรรมลงทุน</b>		
เงินสดจ่ายลงทุนในหลักทรัพย์	(18,605,691.00)	(424,699,526.54)
เงินสดรับจากเงินลงทุนในหลักทรัพย์	8,203,568.57	150,345,569.96
เงินสดจ่ายซื้อเครื่องใช้สำนักงาน	<u>(48,349.00)</u>	<u>(131,944.05)</u>
<b>เงินสดสุทธิใช้ไปในกิจกรรมลงทุน</b>	<b><u>(10,450,471.43)</u></b>	<b><u>(274,485,900.63)</u></b>
<b>กระแสเงินสดจากกิจกรรมจัดหาเงิน</b>		
เงินสดรับจากเงินรับฝาก	37,579,629.13	26,894,770.82
เงินสดจ่ายคืนเงินรับฝาก	(19,295,504.14)	(13,342,324.03)
เงินสดจ่ายเงินปันผลและเงินเฉลี่ยคืน	(33,901,927.75)	(44,056,971.75)
เงินสดจ่ายค่าบำรุงสันนิบาตสหกรณ์แห่งประเทศไทย จำกัด	(30,000.00)	(30,000.00)
เงินสดจ่ายโบนัสกรรมการและเจ้าหน้าที่	(458,300.00)	(555,728.00)
เงินสดรับจากทุนเรือนหุ้น	155,341,660.00	164,500,110.00
เงินสดจ่ายคืนทุนเรือนหุ้น	(102,280,270.00)	(151,257,380.00)
เงินสดจ่ายทุนสาธารณประโยชน์	(191,308.00)	(152,500.00)
เงินสดรับทุนสวัสดิการ	22,210.57	66,228.02
เงินสดจ่ายทุนเพื่อพัฒนากิจการสหกรณ์	0.00	(30,816.00)
เงินสดจ่ายทุนส่งเสริมการศึกษานูตรสมาชิก	(274,500.00)	(299,500.00)
เงินสดรับทุนสวัสดิการช่วยเหลือผู้ค้าประกัน	<u>2,502.82</u>	<u>(45,219.30)</u>
<b>เงินสดสุทธิได้มาจากกิจกรรมจัดหาเงิน</b>	<b><u>36,514,147.63</u></b>	<b><u>(18,309,330.24)</u></b>
<b>เงินสดสุทธิเพิ่มขึ้น (ลดลง)</b>	<b><u>36,491,819.29</u></b>	<b><u>(236,238,935.92)</u></b>
<b>เงินสด ณ วันต้นปี</b>	<b><u>148,260,979.88</u></b>	<b><u>348,499,915.80</u></b>
<b>เงินสด ณ วันสิ้นปี</b>	<b><u>184,752,799.17</u></b>	<b><u>148,260,979.88</u></b>

## สหกรณ์ออมทรัพย์พนักงานห้างเซ็นทรัล จำกัด

### หมายเหตุประกอบงบการเงิน

สำหรับปี สิ้นสุดวันที่ 31 ธันวาคม 2564

#### 1. สรุปนโยบายบัญชีที่สำคัญ

- สหกรณ์บันทึกบัญชี โดยใช้เกณฑ์คงค้าง เว้นแต่รายได้ออกเบียดเงินให้กู้ของลูกหนี้ที่ไม่ก่อให้เกิดรายได้จะรับรู้เมื่อได้รับเงิน
- สหกรณ์รับรู้รายได้ออกเบียดตามเกณฑ์สัดส่วนของเวลา ส่วนจำนวนรายได้จะเท่ากับอัตราดอกเบี้ยคูณด้วยจำนวนเงินต้นที่ค้างชำระตามระยะเวลาที่กู้ยืม
- สหกรณ์ตั้งค่าเผื่อนี้สงสัยจะสูญตามหลักเกณฑ์ที่กำหนดไว้ในระเบียบนายทะเบียนสหกรณ์ ว่าด้วยการจัดชั้นคุณภาพลูกหนี้เงินกู้ และการเผื่อนี้สงสัยจะสูญ พ.ศ. 2544 เท่าที่ไม่ขัดหรือแย้งกับระเบียบนายทะเบียนสหกรณ์ว่าด้วยการบัญชีของสหกรณ์และกลุ่มเกษตรกร พ.ศ. 2563 โดยค่าเผื่อนี้สงสัยจะสูญที่เพิ่มขึ้นจากปีก่อนบันทึกเป็นค่าใช้จ่ายในงบกำไรขาดทุนตามจำนวนที่คำนวณได้
- สหกรณ์รับรู้รายได้ออกเบียดที่เกิดขึ้นจากดอกเบี้ยของลูกหนี้ที่ไม่ก่อให้เกิดรายได้ตามเกณฑ์คงค้าง โดยจะรับรู้ดอกเบี้ยดังกล่าวเป็นรายได้เมื่อได้รับการชำระจากลูกหนี้
- สหกรณ์จัดประเภทเงินลงทุนที่เป็นหลักทรัพย์ที่ไม่อยู่ในความต้องการของตลาด โดยพิจารณาจากเงินลงทุนซึ่งมีสภาพคล่องในตลาดซื้อขายคล่อง
- สหกรณ์จัดประเภทเงินลงทุนที่เป็นหลักทรัพย์ที่อยู่ในความต้องการของตลาด โดยพิจารณาจากเงินลงทุนซึ่งมีสภาพคล่องในตลาดซื้อขายคล่อง
- เงินลงทุนในตราสารทุนที่เป็นเงินลงทุนในหลักทรัพย์ที่ไม่อยู่ในความต้องการของตลาดแสดงด้วยราคาทุน เงินลงทุนในตราสารทุนที่เป็นเงินลงทุนในหลักทรัพย์ที่อยู่ในความต้องการของตลาดแสดงด้วยมูลค่ายุติธรรม ทั้งนี้ สหกรณ์รับรู้การเปลี่ยนแปลงมูลค่าของเงินลงทุนเป็นกำไร(ขาดทุน)จากเงินลงทุนที่ยังไม่เกิดขึ้น โดยแสดงเป็นรายการแยกต่างหากในส่วนของสหกรณ์ และจะรับรู้เป็นรายได้หรือค่าใช้จ่ายในงบกำไรขาดทุนเมื่อสหกรณ์ได้จำหน่ายเงินลงทุนนั้น
- เงินลงทุนในตราสารหนี้ที่เป็นหลักทรัพย์ที่ไม่อยู่ในความต้องการของตลาดแสดงด้วยราคาทุน
- เงินลงทุนในตราสารหนี้ที่เป็นหลักทรัพย์ที่อยู่ในความต้องการของตลาด ซึ่งสหกรณ์มีวัตถุประสงค์ที่จะถือไว้เพื่อขายหรือไม่มีวัตถุประสงค์ที่จะถือไว้จนครบกำหนดอย่างชัดเจน แสดงด้วยมูลค่ายุติธรรม สหกรณ์รับรู้การเปลี่ยนแปลงมูลค่าของเงินลงทุนในตราสารหนี้ที่อยู่ในความต้องการของตลาดเป็นกำไร(ขาดทุน)จากการลงทุนที่ยังไม่เกิดขึ้น โดยแสดงเป็นรายการแยกต่างหากในส่วนทุนของสหกรณ์ และจะรับรู้เป็นรายได้หรือค่าใช้จ่ายงบกำไรขาดทุนเมื่อสหกรณ์ได้จำหน่ายเงินลงทุนนั้น
- เงินลงทุนในตราสารหนี้ที่จะถือจนครบกำหนดชำระแสดงด้วยราคาทุนหรือราคาทุนตัดจำหน่ายแล้วแต่กรณี ส่วนเกิน/ส่วนต่ำมูลค่าเงินลงทุนตัดจำหน่ายโดยวิธีเส้นตรง
- สหกรณ์ได้เปลี่ยนนโยบายการบันทึกบัญชีของกองทุนส่วนบุคคล มาเป็นแสดงด้วยมูลค่าสินทรัพย์สุทธิ (NAV) โดยสหกรณ์รับรู้การเปลี่ยนแปลงมูลค่าของทรัพย์สินสุทธิของกองทุนเป็นกำไร(ขาดทุน)จากเงินลงทุนที่ยังไม่เกิด โดยแสดงเป็นรายการแยกต่างหากในส่วนทุนของสหกรณ์ ทั้งนี้โดยวิธีปรับย้อนหลัง
- เครื่องใช้สำนักงาน ที่ได้มาก่อนระเบียบนายทะเบียนสหกรณ์ว่าด้วยการบัญชีสหกรณ์ พ.ศ.2560 มีผลบังคับใช้ แสดงด้วยมูลค่าคงเหลือตามบัญชีหักค่าเสื่อมราคาประจำปี ส่วนเครื่องใช้สำนักงานที่ได้มาภายหลังแสดงด้วยมูลค่าราคาทุนหักค่าเสื่อมราคาสะสม ค่าเสื่อมราคาคำนวณโดยวิธีเส้นตรงตามที่ระเบียบนายทะเบียนสหกรณ์กำหนด
- สิทธิการใช้การให้บริการ โฆษณาในซอฟต์แวร์ กระจายตามอายุการใช้งาน หรือตามการเปลี่ยนแปลงใช้ซอฟต์แวร์ใหม่

สหกรณ์ออมทรัพย์พนักงานห้างเซ็นทรัล จำกัด

หมายเหตุประกอบงบการเงิน (ต่อ)

สำหรับปี สิ้นสุดวันที่ 31 ธันวาคม 2564

1. สรุปนโยบายบัญชีที่สำคัญ (ต่อ)

- ค่าใช้จ่ายรอการตัดบัญชี ตัดจ่ายเป็นรายปี ระยะเวลา 5 ปี
- ค่าซ่อมบำรุง ค่าซ่อมแซม รวมทั้งการซื้อมาเปลี่ยนแทนสำหรับทรัพย์สินรายการย่อย ๆ ถือเป็นค่าใช้จ่ายหักจากรายได้ส่วนการต่อเติมหรือเพิ่มเติมอาคารและอุปกรณ์รายใหญ่ ๆ ถือเป็นราคาทุนของสินทรัพย์
- สหกรณ์ตีราคาวัสดุคงเหลือและวัสดุสิ้นเปลืองคงเหลือตามราคาทุน
- เงินสดในงบบกระแสดเงินสด หมายถึง เงินสดในมือ เงินฝากธนาคาร และเงินฝากสหกรณ์ทุกประเภท ทั้งนี้ รวมถึง เงินฝากธนาคารและเงินฝากสหกรณ์ที่นำไปเป็นหลักทรัพย์ค้ำประกันหนี้สินด้วย ทั้งนี้ไม่รวมเงินฝากธนาคารกองทุนส่วนบุคคล บลจ. ไทยพาณิชย์
- สหกรณ์ได้จัดประเภทรายการของงบการเงินปี 2563 ในบางรายการเพื่อประโยชน์ในการเปรียบเทียบกับปี 2564

	ปี 2564	ปี 2563
	บาท	บาท
<b>2. เงินสดและเงินฝากธนาคาร ประกอบด้วย</b>		
เงินสด	333,449.75	295,050.50
เงินฝากธนาคาร		
กระแสรายวัน	917,986.75	628,914.45
ออมทรัพย์	177,476,144.75	141,314,863.46
ประจำ	<u>6,025,217.92</u>	<u>6,022,151.47</u>
รวม	<u>184,752,799.17</u>	<u>148,260,979.88</u>

	ปี 2564		ปี 2563	
	บาท		บาท	
	<u>มูลค่ายุติธรรม</u>	<u>ราคาทุน</u>	<u>มูลค่ายุติธรรม</u>	<u>ราคาทุน</u>
<b>3. เงินลงทุน ประกอบด้วย</b>				
<b>เงินลงทุนระยะสั้น</b>				
<b>เงินลงทุนที่อยู่ในความต้องการของตลาด</b>				
หุ้นกู้เพื่อการลงทุนในอสังหาริมทรัพย์-cpnreit	233,646,087.60	256,637,015.99	201,637,500.00	246,234,893.56
หุ้นสามัญ บริษัท เซ็นทรัลพัฒนา จำกัด	133,775,050.00	160,110,078.88	113,057,675.00	160,110,078.88
หุ้นสามัญ บมจ.เซ็นทรัล รีเทล คอร์ปอเรชั่น	84,800,000.00	95,750,959.88	81,487,500.00	95,750,959.88
เงินลงทุนกองทุนส่วนบุคคล – บลจ. ไทยพาณิชย์	<u>505,421,988.18</u>	<u>490,845,247.36</u>	<u>497,157,016.63</u>	<u>490,845,247.36</u>
รวม		<b>1,003,343,302.11</b>		<b>992,941,179.68</b>
<b>บวก(หัก) ค่าเผื่อการปรับมูลค่าเงินลงทุน</b>		<u>(52,893,255.68)</u>		<u>(99,601,488.05)</u>
<b>รวมเงินลงทุนระยะสั้นที่อยู่ในความต้องการของตลาด</b>		<b><u>950,450,046.43</u></b>		<b><u>893,339,691.63</u></b>
<b>เงินลงทุนทั้งสิ้น</b>		<b><u>950,450,046.43</u></b>		<b><u>893,339,691.63</u></b>

เงินลงทุนโดยรวมเป็นไปตามมาตรา 62 แห่งพระราชบัญญัติสหกรณ์ พ.ศ. 2542 และประกาศคณะกรรมการพัฒนาการสหกรณ์แห่งชาติ เรื่อง ข้อกำหนดการฝากหรือลงทุนอย่างอื่นของสหกรณ์ พ.ศ. 2563

สหกรณ์ออมทรัพย์พนักงานห้างเซ็นทรัล จำกัด

หมายเหตุประกอบงบการเงิน (ต่อ)

สำหรับปี สิ้นสุดวันที่ 31 ธันวาคม 2564

3. เงินลงทุน ประกอบด้วย (ต่อ)

รายละเอียดเงินลงทุนในกองทุนส่วนบุคคล บริษัทหลักทรัพย์จัดการกองทุน ไทยพาณิชย์ จำกัด

สหกรณ์ฯ ได้ทำสัญญามอบหมายให้บริษัทหลักทรัพย์จัดการกองทุน ไทยพาณิชย์ จำกัด เป็นผู้จัดการบริหารกองทุนส่วนบุคคล ตั้งแต่วันที่ 15 มิถุนายน 2563 โดยมีธนาคาร ไทยพาณิชย์ จำกัด (มหาชน) เป็นผู้รับฝากทรัพย์สินซึ่งค่าธรรมเนียมการจัดการกองทุนสหกรณ์ดังกล่าวชำระตามจำนวนที่เกิดขึ้นจริงหรือตามที่บริษัทจัดการหรือผู้รับฝากทรัพย์สินกำหนด มูลค่าสินทรัพย์สุทธิ ณ วันที่ 31 ธันวาคม 2564 เป็นจำนวน 505,421,988.18 บาท

ข้อมูลเพิ่มเติมเกี่ยวกับกองทุนส่วนบุคคล ณ วันที่ 31 ธันวาคม 2564 ดังนี้

รายการ	ราคายุติธรรม	ราคาทุน
<b>สินทรัพย์</b>		
เงินฝากในธนาคารพาณิชย์ หรือธนาคารอื่นที่มีกฎหมายเฉพาะจัดตั้งขึ้น	12,367,871.28	12,367,871.28
พันธบัตร ตัวเงินคลัง หรือพันธบัตรธนาคารแห่งประเทศไทย	118,076,240.06	118,419,219.38
ตราสารหนี้ที่ บริษัทจำกัดเป็นผู้ออก	351,590,954.16	344,687,339.25
หุ้นสามัญและ ใบสำคัญแสดงสิทธิที่จะซื้อหุ้น		
- บมจ.ปตท.สผ	<u>20,769,308.64</u>	<u>19,946,282.76</u>
<b>รวม</b>	<b>502,804,374.14</b>	<b>495,420,712.67</b>
ค่าเผื่อการปรับมูลค่า		7,383,661.47
ดอกเบี้ย/เงินปันผล ค้างรับ		<u>2,633,850.83</u>
<b>รวมสินทรัพย์</b>		<b><u>505,438,224.97</u></b>
<b>หนี้สินและทุน</b>		
เจ้าหนี้จากการซื้อหลักทรัพย์ค้างจ่าย		0.00
ค่าบริหารจัดการกองทุนค้างจ่าย		<u>16,236.79</u>
<b>รวมหนี้สิน</b>		<b><u>16,236.79</u></b>
ทุน		490,845,247.36
กำไรจากเงินลงทุนที่ยังไม่เกิดขึ้น		7,383,661.47
กำไรสะสม		<u>7,193,079.35</u>
<b>สินทรัพย์สุทธิ</b>		<b><u>505,421,988.18</u></b>
<b>รวมหนี้สินและทุน</b>		<b><u>505,438,224.97</u></b>



สหกรณ์ออมทรัพย์พนักงานห้างเซ็นทรัล จำกัด

หมายเหตุประกอบงบการเงิน (ต่อ)

สำหรับปี สิ้นสุดวันที่ 31 ธันวาคม 2564

	ปี 2564		ปี 2563	
	บาท	บาท	บาท	บาท
<b>4. เงินให้กู้ยืม – สุทธิ</b> ประกอบด้วย				
<b>เงินให้กู้ยืม – ปกติ</b>	<b>ระยะสั้น</b>	<b>ระยะยาว</b>	<b>ระยะสั้น</b>	<b>ระยะยาว</b>
ลูกหนี้เงินกู้ฉุกเฉิน	21,942,344.97	0.00	21,238,373.17	0.00
ลูกหนี้เงินกู้สามัญ	51,898,611.95	120,402,972.23	55,026,671.46	125,671,696.79
ลูกหนี้เงินกู้พิเศษ	4,662,492.00	7,775,684.50	0.00	0.00
<b>รวม</b>	<b>78,503,448.92</b>	<b>128,178,656.73</b>	<b>76,265,044.63</b>	<b>125,671,696.79</b>
<b>เงินให้กู้ยืม – ไม่ก่อให้เกิดรายได้</b>				
ลูกหนี้เงินกู้ฉุกเฉิน	0.00	0.00	4,000.00	0.00
ลูกหนี้เงินกู้สามัญ	0.00	0.00	54,671.75	0.00
ลูกหนี้ขาดสมาชิกสภาพ	327,981.15	0.00	327,981.15	0.00
ลูกหนี้ตามคำพิพากษา	379,104.51	0.00	379,104.51	0.00
<b>รวม</b>	<b>707,085.66</b>	<b>0.00</b>	<b>765,757.41</b>	<b>0.00</b>
<b>รวมเงินให้กู้ยืม</b>	<b>79,210,534.58</b>	<b>128,178,656.73</b>	<b>77,030,802.04</b>	<b>125,671,696.79</b>
<b>หัก ค่าเผื่อนี้สงสัยจะสูญ</b>				
ลูกหนี้ขาดสมาชิกสภาพ	327,981.15	0.00	327,981.15	0.00
ลูกหนี้ตามคำพิพากษา	379,104.51	0.00	379,104.51	0.00
<b>รวม</b>	<b>707,085.66</b>	<b>0.00</b>	<b>707,085.66</b>	<b>0.00</b>
<b>เงินให้กู้ยืม – สุทธิ</b>	<b>78,503,448.92</b>	<b>128,178,656.73</b>	<b>76,323,716.38</b>	<b>125,671,696.79</b>

	ปี 2564	ปี 2563
	บาท	บาท
<b>5. สินทรัพย์หมุนเวียนอื่น</b> ประกอบด้วย		
ดอกเบี้ยค้างรับ – เงินฝากธนาคาร	5,079.35	0.00
ผลตอบแทนกองทุนส่วนบุคคลค้างรับ	7,193,079.35	0.00
ค่าเบี้ยประกันจ่ายล่วงหน้า	1,438.45	1,223.89
เครื่องเขียนแบบพิมพ์	82,124.93	3,048.05
เช็ครอเคลียร์รีง	0.00	24,096.75
ค่าดูแลระบบและปรับปรุงซอฟต์แวร์-จ่ายล่วงหน้า	15,069.20	15,058.75
ค่าบริการ LINE@ จ่ายล่วงหน้า	4,702.99	4,702.96
<b>รวม</b>	<b>7,301,494.27</b>	<b>48,130.40</b>

สหกรณ์ออมทรัพย์พนักงานห้างเซ็นทรัล จำกัด

หมายเหตุประกอบงบการเงิน (ต่อ)

สำหรับปี สิ้นสุดวันที่ 31 ธันวาคม 2564

	<u>ปี 2564</u>	<u>ปี 2563</u>
	<u>บาท</u>	<u>บาท</u>
<b>6. เครื่องใช้สำนักงาน – สุทธิ ประกอบด้วย</b>		
<b>ส่วนที่ไม่แสดงค่าเสื่อมราคาสะสม</b>		
เครื่องใช้สำนักงาน	12,001.30	47,243.15
<b>รวม</b>	<b>12,001.30</b>	<b>47,243.15</b>
<b>ส่วนที่แสดงค่าเสื่อมราคาสะสม</b>		
เครื่องใช้สำนักงาน	252,122.65	203,773.65
<b>หัก ค่าเสื่อมราคาสะสม</b>	<b>79,590.92</b>	<b>38,030.08</b>
<b>รวม</b>	<b>172,531.73</b>	<b>165,743.57</b>
<b>เครื่องใช้สำนักงาน – สุทธิ</b>	<b>184,533.03</b>	<b>212,986.72</b>
	<u>ปี 2564</u>	<u>ปี 2563</u>
	<u>บาท</u>	<u>บาท</u>
<b>7. เงินรับฝาก ประกอบด้วย</b>		
<b>เงินรับฝากจากสมาชิก</b>		
เงินฝากออมทรัพย์	2,948,631.54	1,522,294.93
เงินฝากออมทรัพย์พิเศษ	66,743,169.97	49,738,346.18
เงินฝากประกันภัยผู้ค้าประกัน	2,140,761.65	2,287,797.06
<b>รวม</b>	<b>71,832,563.16</b>	<b>53,548,438.17</b>
	<u>ปี 2564</u>	<u>ปี 2563</u>
	<u>บาท</u>	<u>บาท</u>
<b>8. หนี้สินหมุนเวียนอื่น ประกอบด้วย</b>		
เงินรอตรวจสอบ	510,025.63	403,409.88
เงินรอจ่ายคืนทุนเรือนหุ้น	5,813,890.46	2,500,328.51
ภาษีหัก ณ ที่จ่ายค้างจ่าย	4,291.51	5,015.51
กองทุนประกันสังคมค้างจ่าย	15,000.00	13,498.00
ค่าตรวจสอบบัญชีค้างจ่าย	80,000.00	80,000.00
ค่าโทรศัพท์ค้างจ่าย	2,499.52	2,676.08
เงินปันผลและเฉลี่ยคืน	109,907.50	69,762.75
เงินรอจ่ายคืนสมาชิก	591,694.59	660,888.54
เงินรอจ่ายคืนเงินฝากออมทรัพย์	57,321.66	57,321.66
ค่าตรวจสอบกิจการค้างจ่าย	130,000.00	130,000.00
เงินส่งเสริมสวัสดิการเพื่อเพิ่มคุณภาพชีวิตสมาชิก	20,430.50	20,430.50

สหกรณ์ออมทรัพย์พนักงานห้างเซ็นทรัล จำกัด  
หมายเหตุประกอบงบการเงิน (ต่อ)  
สำหรับปี สิ้นสุดวันที่ 31 ธันวาคม 2564

	<u>ปี 2564</u>	<u>ปี 2563</u>
	<u>บาท</u>	<u>บาท</u>
<b>8. หนี้สินหมุนเวียนอื่น ประกอบด้วย (ต่อ)</b>		
เจ้าหนี้บริษัทห้างเซ็นทรัล คีพาเมนทส์ โตร์ จำกัด	0.00	11,931.43
เจ้าหนี้บริษัทเพาเวอร์บาย จำกัด	14,942.57	14,942.57
เจ้าหนี้บริษัท อาร์ ไอ เอส จำกัด	5,981.30	5,992.00
เจ้าหนี้-บริษัท ริโก้(ประเทศไทย) จำกัด	2,056.81	2,145.41
เจ้าหนี้-บริษัท เดียงจิราวัฒน์ จำกัด	0.00	18,518.56
เจ้าหนี้-ห้างหุ้นส่วนจำกัด วรารุ่งเรืองกิจ	10,785.60	0.00
ค่าสวัสดิการพนักงานค้างจ่าย	0.00	4,500.00
เงินโบนัสกรรมการและเจ้าหน้าที่สหกรณ์ฯ ค้างจ่าย	81,447.00	72,447.00
ค่ารักษาพยาบาลค้างจ่าย	800.00	1,231.00
ค่าที่ปรึกษาในการบริหารงานสหกรณ์ฯ ค้างจ่าย	<u>107,000.00</u>	<u>107,000.00</u>
ค่าไฟฟ้าค้างจ่าย	<u>13,722.80</u>	<u>0.00</u>
<b>รวม</b>	<b><u>7,571,797.45</u></b>	<b><u>4,182,093.40</u></b>

	<u>ปี 2564</u>	<u>ปี 2563</u>
	<u>บาท</u>	<u>บาท</u>
<b>9. หนี้สินไม่หมุนเวียนอื่น ประกอบด้วย</b>		
เงินชดเชยผลประโยชน์พนักงาน	512,099.68	692,370.00
เงินสมทบเพื่อซื้อเครื่องใช้สำนักงาน	<u>16.00</u>	<u>16.00</u>
<b>รวม</b>	<b><u>512,115.68</u></b>	<b><u>692,386.00</u></b>

	<u>ปี 2564</u>	<u>ปี 2563</u>
	<u>บาท</u>	<u>บาท</u>
<b>10. ทุนสะสมตามข้อบังคับ ระเบียบและอื่นๆ ประกอบด้วย</b>		
ทุนสาธารณะประโยชน์	2,520,603.48	2,602,500.00
ทุนรักษาระดับอัตราเงินปันผล	24,855,674.16	16,255,674.16
ทุนสวัสดิการ	374,590.76	352,380.19
ทุนเพื่อพัฒนากิจการสหกรณ์	2,389,487.46	2,389,487.46
ทุนส่งเสริมการศึกษานูตรสมาชิก	471,982.00	446,842.00
ทุนเพื่อพัฒนาความรู้สมาชิกและบุคลากรของสหกรณ์	1,305,906.44	1,303,406.44
ทุนสวัสดิการช่วยเหลือผู้ค้าประกัน	<u>1,919,462.82</u>	<u>1,919,460.00</u>
<b>รวม</b>	<b><u>33,837,707.12</u></b>	<b><u>25,269,390.25</u></b>

สหกรณ์ออมทรัพย์พนักงานห้างเซ็นทรัล จำกัด

หมายเหตุประกอบงบการเงิน (ต่อ)

สำหรับปี สิ้นสุดวันที่ 31 ธันวาคม 2564

	ปี 2564	ปี 2563
	บาท	บาท
<b>11. กำไร (ขาดทุน) จากเงินลงทุนที่ยังไม่เกิดขึ้น ประกอบด้วย</b>		
<b>    เงินลงทุนในหลักทรัพย์</b>		
ยอดยกมาต้นปี	(105,913,257.32)	110,846,661.77
การเปลี่ยนแปลงในระหว่างปี	45,636,340.17	(216,759,919.09)
ยอดคงเหลือปลายปี-เงินลงทุนในหลักทรัพย์	<b>(60,276,917.15)</b>	<b>(105,913,257.32)</b>
<b>    กองทุนส่วนบุคคล</b>		
ยอดยกมาต้นปี	6,311,769.27	0.00
การเปลี่ยนแปลงในระหว่างปี	8,264,971.55	6,311,769.27
รวม	<b>14,576,740.82</b>	<b>6,311,469.27</b>
หัก กำไรที่รับรู้เป็นรายได้แล้ว	7,193,079.35	(4,065,213.93)
ยอดคงเหลือปลายปี-กองทุนส่วนบุคคล	<b>7,383,661.47</b>	<b>10,376,983.20</b>
รวมยอดคงเหลือปลายปีทั้งสิ้น	<b>(52,893,255.68)</b>	<b>(95,536,274.12)</b>

12. เรื่องอื่นๆ

มาตรการช่วยเหลือสมาชิกที่ได้รับผลกระทบจากไวรัส COVID-19

จากสถานการณ์การแพร่ระบาดของโรคติดเชื้อไวรัสโคโรนา-19 สหกรณ์ฯ ได้มีมาตรการช่วยเหลือสมาชิก โดยมีมติที่ประชุมกรรมการดำเนินการ ชุดที่ 46 ครั้งที่ 3 เมื่อวันที่ 16 มิถุนายน 2564 ให้ออกประกาศสหกรณ์ เรื่อง เงินกู้พิเศษทั่วไปโครงการเงินกู้เพื่อดำเนินการ COVID-19 เพื่อเป็นการบรรเทาความเดือดร้อนของสมาชิก เป็นการส่งเสริมสภาพคล่องทางการเงินให้แก่สมาชิก และช่วยเหลือสมาชิกให้มีแหล่งเงินกู้ในอัตราดอกเบี้ยต่ำ โดยวงเงินสินเชื่อเมื่อรวมกับเงินกู้เหตุดูฉุกเฉิน เงินกู้สามัญทุกประเภทและเงินกู้พิเศษอื่นต้องไม่เกินร้อยละ 95 ของมูลค่าหุ้นและหรือ เงินฝากของสมาชิกที่มีอยู่กับสหกรณ์ ระยะเวลาการผ่อนชำระไม่เกิน 120 งวด โดยสมาชิกต้องยื่นเรื่องขอกู้ และจะได้รับอนุมัติเงินกู้ตั้งแต่วันที่ 1 กรกฎาคม – 30 กันยายน 2564 ทั้งนี้ให้มีผลบังคับใช้ตั้งแต่ 1 กรกฎาคม 2564

มติที่ประชุม มีมติเป็นเอกฉันท์ รับทราบและอนุมัติงบการเงินประจำปี 2564 ตามที่ผู้ตรวจสอบบัญชีรายงานข้างต้น

วาระที่ 6 เรื่อง พิจารณาอนุมัติใช้ทุนรักษาระดับอัตราเงินปันผล และ พิจารณาอนุมัติจัดสรรกำไรสุทธิ ประจำปี 2564

วาระที่ 6.1 พิจารณาอนุมัติใช้ทุนรักษาระดับอัตราเงินปันผล

ระเบียบสหกรณ์ออมทรัพย์พนักงานห้างเซ็นทรัล จำกัด ว่าด้วยการใช้เงินทุนรักษาระดับเงินปันผล พ.ศ.2555 ข้อ 5.เงินทุนนี้ให้สหกรณ์จ่ายได้เฉพาะเพื่อเป็นเงินปันผลตามหุ้นแก่สมาชิก ในกรณีดังต่อไปนี้(1) สหกรณ์มีกำไรสุทธิไม่เพียงพอที่จะจ่ายเงินปันผลตามหุ้นแก่สมาชิกในอัตราที่พอสมควร เพื่อให้สมาชิกผู้ถือหุ้นมีขวัญกำลังใจ และเชื่อมั่นในระบบสหกรณ์ ให้คณะกรรมการรายงานขอความเห็นชอบการใช้เงินทุนรักษาระดับอัตราเงินปันผลในรอบปีที่ผ่านมาให้ที่ประชุมใหญ่อนุมัติ

ปี 2564 สหกรณ์ฯ มีผลกำไรทั้งสิ้นจำนวน 23,090,974.27 บาท สามารถเสนอให้ที่ประชุมใหญ่พิจารณาอนุมัติจัดสรรกำไรสุทธิประจำปี เป็นเงินปันผลจำนวน 18,631,748.59 บาท หรือคิดเป็นอัตราร้อยละ 1.60 แต่เนื่องจากสถานการณ์การแพร่ระบาดของ COVID-19 ที่เกิดขึ้นอย่างต่อเนื่อง ได้ส่งผลกระทบต่อเศรษฐกิจเป็นวงกว้าง ทำให้สหกรณ์ฯ ได้รับผลกระทบไปด้วย ตลอดจนกระทบต่อชีวิตความเป็นอยู่ของสมาชิกสหกรณ์ฯ ไม่มากนักน้อยเช่นกัน

คณะกรรมการดำเนินการ ได้สังเกตเห็นถึงความเดือดร้อนของสมาชิก จึงมีมติที่ประชุมคณะกรรมการดำเนินการ ชุดที่ 46 ครั้งที่ 11 เมื่อวันที่ 16 กุมภาพันธ์ 2565 เพิ่มอัตราร้อยละเงินปันผลให้อยู่ในระดับที่เหมาะสม เพื่อให้สมาชิกผู้ถือหุ้นมีขวัญกำลังใจ และเชื่อมั่นในระบบสหกรณ์ โดยการนำ “ทุนรักษาระดับอัตราร้อยละเงินปันผล” มาใช้จ่ายเพื่อเพิ่มอัตราร้อยละเงินปันผลปี 2564 ซึ่ง ณ 31 ธันวาคม 2564 สหกรณ์ฯ มีทุนรักษาระดับเงินปันผลจำนวน 24,855,674.16 บาท นำมาใช้จ่ายจำนวน 6,325,692.91 บาท เพื่อเพิ่มอัตราร้อยละเงินปันผลอีกอัตราร้อยละ 0.60 จากเดิมที่จัดสรรเงินปันผลอัตราร้อยละ 1.60 รวมเป็นอัตราร้อยละ 2.20

คณะกรรมการดำเนินการ จึงขอความเห็นชอบที่ประชุมใหญ่พิจารณาอนุมัติการใช้เงินทุนรักษาระดับอัตราร้อยละเงินปันผลดังกล่าวข้างต้น **มติที่ประชุม มีมติเป็นเอกฉันท์ อนุมัติ ใช้ทุนรักษาระดับอัตราร้อยละเงินปันผล ตามที่คณะกรรมการดำเนินการฯ เสนอ**

## วาระที่ 6.2 พิจารณาอนุมัติจัดสรรกำไรสุทธิประจำปี 2564

ข้อบังคับสหกรณ์ออมทรัพย์พนักงานห้างเซ็นทรัล จำกัด พ.ศ.2555 ข้อ 71. (3) “อำนาจหน้าที่ของที่ประชุมใหญ่พิจารณาวินิจฉัยการจัดสรรกำไรสุทธิประจำปีสหกรณ์”

ข้อบังคับสหกรณ์ออมทรัพย์พนักงานห้างเซ็นทรัล จำกัด พ.ศ.2555 ข้อ 78. (4) “อำนาจหน้าที่ของคณะกรรมการดำเนินการเสนอแนะการจัดสรรกำไรสุทธิประจำปีต่อที่ประชุมใหญ่”

ข้อบังคับสหกรณ์ออมทรัพย์พนักงานห้างเซ็นทรัล จำกัด พ.ศ.2555 ข้อ 28. การจัดสรรกำไรสุทธิประจำปี เมื่อสิ้นปีทางบัญชีและได้ปิดบัญชีตามมาตรฐานการสอบบัญชีที่รับรองโดยทั่วไปแล้ว ปรากฏว่าสหกรณ์มีกำไรสุทธิ ให้จัดสรรเป็นทุนสำรองไม่น้อยกว่าร้อยละสิบของกำไรสุทธิและเป็นค่าบำรุงสันนิบาตสหกรณ์แห่งประเทศไทยตามอัตราที่กำหนดในกฎกระทรวง

กำไรสุทธิประจำปีที่เหลือจากการจัดสรรตามความในวรรคก่อนนั้น ที่ประชุมใหญ่อาจจะจัดสรรได้ดังต่อไปนี้

(1) เป็นเงินปันผลตามหุ้นที่ชำระแล้วให้แก่สมาชิก แต่ต้องไม่เกินอัตราที่กำหนดในกฎกระทรวง โดยคิดให้ตามส่วนแห่งระยะเวลาอันหนึ่ง ถ้าสหกรณ์ถอนทุนรักษาระดับอัตราร้อยละเงินปันผลตาม (4) ออกจ่ายเป็นเงินปันผลสำหรับปีใดด้วยจำนวนเงินปันผลทั้งสิ้นที่จ่ายสำหรับปีนั้นก็ต้องไม่เกินอัตราดังกล่าวมาแล้ว

(2) เป็นเงินเฉลี่ยคืนให้แก่สมาชิกตามส่วนธุรกิจที่สมาชิกได้ทำไว้กับสหกรณ์ในระหว่างปีตามมติที่ประชุมใหญ่ เว้นแต่สมาชิกที่ผิดนัดการชำระหนี้สหกรณ์ มิให้ได้รับเงินเฉลี่ยคืนสำหรับปีนั้น

(3) เป็นเงินโบนัสแก่กรรมการและเจ้าหน้าที่ของสหกรณ์ไม่เกินร้อยละสิบของกำไรสุทธิ

(4) เป็นทุนรักษาระดับอัตราร้อยละเงินปันผล ไม่เกินร้อยละสองแห่งทุนเรือนหุ้นของสหกรณ์ตามที่มีอยู่ในวันสิ้นปีนั้น ทุนรักษาระดับอัตราร้อยละเงินปันผลนี้จะถอนได้โดยมติของที่ประชุมใหญ่ เพื่อจ่ายเป็นเงินปันผลตามหุ้น ตาม (1)

(5) เป็นทุนเพื่อการศึกษาอบรมทางสหกรณ์ไม่เกินร้อยละสิบของกำไรสุทธิ ตามระเบียบของสหกรณ์

(6) เป็นทุนสาธารณประโยชน์ไม่เกินร้อยละสิบของกำไรสุทธิ ตามระเบียบของสหกรณ์

(7) เป็นทุนสวัสดิการหรือการสงเคราะห์ตามสมควรแก่สมาชิกและครอบครัว ไม่เกินร้อยละสิบของกำไรสุทธิตามระเบียบของสหกรณ์

(8) เป็นทุนเพื่อจัดตั้งสำนักงานหรือทุนอื่นๆ เพื่อเสริมสร้างความมั่นคงให้แก่สหกรณ์

(9) กำไรสุทธิส่วนที่เหลือ (ถ้ามี) ให้จัดสรรเป็นทุนสำรองทั้งสิ้น

คณะกรรมการดำเนินการพิจารณาแล้วเพื่อให้การจัดสรรกำไรสุทธิประจำปี 2564 เป็นไปตามข้อบังคับดังกล่าวข้างต้น เห็นควรให้ที่ประชุมใหญ่อนุมัติ

รายการ		ปี 2564	
		จำนวนเงิน(บาท)	%
กำไรสุทธิ		23,090,974.27	100.00%
1	ทุนสำรองไม่น้อยกว่าร้อยละ 10 ของกำไรสุทธิ	2,309,097.43	10.22%
2	ค่าบำรุงสันนิบาตสหกรณ์แห่งประเทศไทยร้อยละ 5 ของกำไรสุทธิ ไม่เกินสามหมื่นบาท	30,000.00	0.13%

รายการ		ปี 2564	
		จำนวนเงิน(บาท)	%
กำไรสุทธิ		23,090,974.27	100.00%
3	กำไรสุทธิที่เหลือจากการจัดสรรตามข้อ 1 และข้อ 2 แล้ว	20,751,876.84	91.82%
3.1	อัตราเงินปันผลตามหุ้นที่ชำระแล้ว ตามกฎกระทรวง พ.ศ.2543 ร้อยละ 2.20	24,957,441.50	110.43%
3.2	อัตราเงินเฉลี่ยคืนตามส่วนของดอกเบี้ย ร้อยละ 12.00	1,586,828.25	7.02%
3.3	เงินโบนัสแก่กรรมการดำเนินการและเจ้าหน้าที่สหกรณ์ ไม่เกินร้อยละ 10 ของกำไรสุทธิ	233,300.00	1.03%
3.4	ทุนรักษาระดับอัตราเงินปันผล ไม่เกินร้อยละ 2 ของทุนเรือนหุ้น	0.00	0.00%
3.5	ทุนสาธารณประโยชน์ ไม่เกินร้อยละ 10 ของกำไรสุทธิ	0.00	0.00%
3.6	ทุนสวัสดิการช่วยเหลือผู้ค้าประกัน	0.00	0.00%
3.7	ทุนส่งเสริมการศึกษานุเคราะห์สมาชิก ไม่เกินร้อยละ 10 ของกำไรสุทธิ	300,000.00	1.33%

คณะกรรมการดำเนินการ จึงขอความเห็นชอบที่ประชุมใหญ่พิจารณาอนุมัติจัดสรรกำไรสุทธิประจำปีของสหกรณ์  
มติที่ประชุม มีมติเป็นเอกฉันท์ อนุมัติให้จัดสรรกำไรสุทธิปี 2564 ตามที่คณะกรรมการดำเนินการฯ เสนอ

วาระที่ 7 เรื่อง พิจารณานุมัติแผนงาน งบประมาณรายจ่าย ประจำปี 2565 และประมาณการ ประจำปี 2565

ตามข้อบังคับสหกรณ์ออมทรัพย์พนักงานห้างเซ็นทรัล จำกัด พ.ศ.2555 ข้อ 71. (7) “อำนาจหน้าที่ที่ประชุมใหญ่นุมัติแผนงานและงบประมาณรายจ่ายประจำปีสหกรณ์”

ตามข้อบังคับสหกรณ์ออมทรัพย์พนักงานห้างเซ็นทรัล จำกัด พ.ศ.2555 ข้อ 78. (5) “อำนาจหน้าที่ของคณะกรรมการดำเนินการเสนอแผนงานและงบประมาณรายจ่ายประจำปี ให้ที่ประชุมใหญ่นุมัติ”

คณะกรรมการดำเนินการ ได้จัดทำแผนงาน งบประมาณรายจ่าย ประจำปี 2565 และ ประมาณการรายได้ ค่าใช้จ่าย กำไรสุทธิ ประจำปี 2565 ขอให้ที่ประชุมใหญ่ได้พิจารณาอนุมัติแผนงาน งบประมาณรายจ่าย ประจำปี 2565

รายการ	ปี 2564			ปี 2565			เหตุผลและความจำเป็น
	งบประมาณ	เกิดจริง ณ 31 ธ.ค.	คงเหลือ	งบประมาณ	เพิ่มขึ้น/ลดลง	ร้อยละ	
<b>1. ค่าใช้จ่ายเกี่ยวกับเจ้าหน้าที่</b>							
1.1 เงินเดือนเจ้าหน้าที่	4,019,230.00	3,144,212.52	875,017.48	3,739,790.00	(279,440.00)	(6.95)	เจ้าหน้าที่ 10 คน
1.2 เงินสวัสดิการเจ้าหน้าที่	287,239.00	147,820.45	139,418.55	329,100.00	41,861.00	14.57	
1.3 เงินสมทบกองทุนสำรองเลี้ยงชีพ	103,200.00	64,027.38	39,172.62	100,000.00	(3,200.00)	(3.10)	สมทบตามกฎหมายในส่วนของนายจ้าง
1.4 เงินสมทบกองทุนประกันสังคม	81,000.00	55,366.00	25,634.00	90,000.00	9,000.00	11.11	สมทบตามกฎหมายในส่วนของนายจ้าง
1.5 ค่าพาหนะเจ้าหน้าที่	12,000.00	302.00	11,698.00	5,000.00	(7,000.00)	(58.33)	กรณีไปติดต่อการกิจในนามสหกรณ์
<b>รวม</b>	<b>4,502,669.00</b>	<b>3,411,728.35</b>	<b>1,090,940.65</b>	<b>4,263,890.00</b>	<b>(238,779.00)</b>	<b>(5.30)</b>	
<b>2. ค่าใช้จ่ายเกี่ยวกับอาคารสถานที่และอุปกรณ์</b>							
2.1 ครุภัณฑ์	150,000.00	49,672.92	100,327.08	150,000.00	0.00	0.00	
2.2 ค่าพัฒนาระบบโปรแกรมสหกรณ์	200,000.00	0.00	200,000.00	200,000.00	0.00	0.00	สำรองเพื่อพัฒนาระบบสหกรณ์
2.3 ค่าดูแลระบบและปรับปรุงซอฟต์แวร์คอมพิวเตอร์	150,000.00	103,779.55	46,220.45	150,000.00	0.00	0.00	ค่าบำรุง โปรแกรมสหกรณ์ของ SOAT
<b>รวม</b>	<b>500,000.00</b>	<b>153,452.47</b>	<b>346,547.53</b>	<b>500,000.00</b>	<b>0.00</b>	<b>0.00</b>	

รายการ	ปี 2564			ปี 2565			เหตุผลและความจำเป็น
	งบประมาณ	เกิดจริง ณ 31 ธ.ค.	คงเหลือ	งบประมาณ	เพิ่มขึ้น/ลดลง	ร้อยละ	
<b>3. ค่าใช้จ่ายดำเนินงานอื่นๆ</b>							
3.1 ค่าสาธารณูปโภค	185,000.00	178,632.34	6,367.66	182,000.00	(3,000.00)	(1.62)	ค่าไฟฟ้า และค่าโทรศัพท์
3.2 ค่าใช้จ่ายประชุมใหญ่	100,000.00	65,700.50	34,299.50	100,000.00	0.00	0.00	ค่าใช้จ่ายที่ประชุมใหญ่
3.3 ค่าประชาสัมพันธ์	300,000.00	0.00	300,000.00	300,000.00	0.00	0.00	
3.4 ค่าจัดจ้างผู้บริหารกองทุน (SCBAM)	500,000.00	303,616.12	196,383.88	500,000.00	0.00	0.00	ค่าบริการ Private Fund
3.5 ค่าพาหนะกรรมการ	54,000.00	46,200.00	7,800.00	54,000.00	0.00	0.00	ค่าพาหนะกรรมการ
3.6 ค่าตรวจสอบกิจการ	130,000.00	130,000.00	0.00	130,000.00	0.00	0.00	ค่าบริการตรวจสอบกิจการ
3.7 ค่าตรวจสอบบัญชี	80,000.00	80,000.00	0.00	100,000.00	20,000.00	25.00	ค่าบริการสอบบัญชี
3.8 ค่าทนายความและค่าใช้จ่าย ดำเนินคดี	100,000.00	0.00	100,000.00	80,000.00	(20,000.00)	(20.00)	เพื่อลูกหนี้ที่มีปัญหา
3.9 ค่าวัสดุสิ้นเปลืองและเครื่องเขียน แบบพิมพ์ใช้ไป	120,000.00	19,004.07	100,995.93	120,000.00	0.00	0.00	
3.10 ค่าที่ปรึกษาในการบริหารงาน สหกรณ์	1,524,000.00	1,524,000.00	0.00	1,524,000.00	0.00	0.00	ค่าบริการรวมภาษีมูลค่าเพิ่ม
3.11 ค่าใช้จ่ายอื่น ๆ	155,200.00	66,548.09	88,651.91	128,000.00	(27,200.00)	(17.53)	
3.12 ค่าบริการ	398,400.00	307,696.08	90,703.92	380,000.00	(18,400.00)	(4.62)	ค่าเช่าเครื่องถ่ายเอกสาร , ค่าบริการRIS , ค่าเช่าพื้นที่ server
3.13 ค่ารับรอง	30,000.00	0.00	30,000.00	30,000.00	0.00	0.00	
3.14 ค่าอบรมสัมมนา	250,000.00	0.00	250,000.00	250,000.00	0.00	0.00	อบรมให้ความรู้แก่คณะกรรมการ , เจ้าหน้าที่
<b>รวม</b>	<b>3,926,600.00</b>	<b>2,721,397.20</b>	<b>1,205,202.80</b>	<b>3,878,000.00</b>	<b>(48,600.00)</b>	<b>(1.24)</b>	
<b>รวมทั้งสิ้น</b>	<b>8,923,269.00</b>	<b>6,286,578.02</b>	<b>2,642,690.98</b>	<b>8,641,890.00</b>	<b>(287,379.00)</b>	<b>(3.22)</b>	

\*หมายเหตุ งบประมาณนี้สามารถถัวจ่ายกันได้ทุกหมวด ยกเว้น ค่าใช้จ่ายครุภัณฑ์

#### ประมาณการรายได้ ค่าใช้จ่าย กำไรสุทธิ

รายการ	ปี 2565		ปี 2564				
	ประมาณการ		เกิดจริง		ประมาณการ		
	(ล้านบาท)	%	(ล้านบาท)	%	(ล้านบาท)	%	
<b>รายได้ดอกเบี้ยและผลตอบแทนจากเงินลงทุน</b>							
ดอกเบี้ยรับเงินให้กู้ยืม	15.42	43.09	14.14	46.27	16.37	44.35	
ดอกเบี้ยรับเงินฝาก	0.10	0.28	0.53	1.73	0.41	1.10	
ผลตอบแทนจากเงินลงทุน	17.35	48.48	13.97	45.69	17.64	47.78	
กำไร(ขาดทุน)จากการจำหน่ายเงินลงทุน	0.86	2.39	0.21	0.69	0.30	0.81	
<b>รวม รายได้เงินลงทุน</b>	<b>33.72</b>	<b>94.24</b>	<b>28.85</b>	<b>94.38</b>	<b>34.71</b>	<b>94.04</b>	

รายการ	ปี 2565		ปี 2564			
	ประมาณการ		เกิดจริง		ประมาณการ	
	(ล้านบาท)	%	(ล้านบาท)	%	(ล้านบาท)	%
<b>บวก รายได้อื่น</b>						
รายได้ค่าธรรมเนียมแรกเข้า	0.10	0.28	0.11	0.35	0.20	0.54
รายได้ค่าธรรมเนียมเปลี่ยนสัญญาเงินกู้	1.50	4.19	1.43	4.68	2.00	5.42
รายได้เบ็ดเตล็ด	0.46	1.29	0.18	0.58	0.00	0.00
<b>รวม รายได้อื่น</b>	<b>2.06</b>	<b>5.76</b>	<b>1.72</b>	<b>5.62</b>	<b>2.20</b>	<b>5.96</b>
<b>รวม รายได้ทั้งสิ้น</b>	<b>35.78</b>	<b>100.00</b>	<b>30.57</b>	<b>100.00</b>	<b>36.91</b>	<b>100.00</b>
<b>ค่าใช้จ่ายในการบริหาร</b>						
ดอกเบี้ยจ่ายเงินรับฝาก	0.99	2.75	1.07	3.50	1.18	3.19
<b>รวม ค่าใช้จ่ายในการบริหาร</b>	<b>0.99</b>	<b>2.75</b>	<b>1.07</b>	<b>3.50</b>	<b>1.18</b>	<b>3.19</b>
<b>ค่าใช้จ่ายในการดำเนินงาน</b>						
ค่าใช้จ่ายเกี่ยวกับเจ้าหน้าที่	4.26	11.92	3.41	11.16	4.50	12.20
ค่าใช้จ่ายเกี่ยวกับที่ดิน อาคารและอุปกรณ์	0.50	1.40	0.27	0.89	0.50	1.35
ค่าใช้จ่ายดำเนินงานอื่น	3.88	10.84	2.72	8.90	3.93	10.64
<b>รวม ค่าใช้จ่ายในการดำเนินงาน</b>	<b>8.64</b>	<b>24.15</b>	<b>6.41</b>	<b>20.96</b>	<b>8.93</b>	<b>24.19</b>
<b>รวม ค่าใช้จ่ายทั้งสิ้น</b>	<b>9.63</b>	<b>26.91</b>	<b>7.48</b>	<b>24.46</b>	<b>10.11</b>	<b>27.37</b>
<b>กำไรสุทธิ</b>	<b>26.15</b>	<b>73.09</b>	<b>23.09</b>	<b>75.54</b>	<b>26.81</b>	<b>72.63</b>

มติที่ประชุม มีมติเป็นเอกฉันท์ อนุมัติงบประมาณรายจ่าย ประจำปี 2565 ตามที่คณะกรรมการดำเนินการฯ เสนอ โดยให้ถัวจ่าย ค่าใช้จ่าย ยกเว้นค่าใช้จ่ายครุภัณฑ์

#### วาระที่ 8 เรื่อง พิจารณากำหนดวงเงินกู้ยืมหรือค้ำประกัน ประจำปี 2565

ตามข้อบังคับของสหกรณ์ออมทรัพย์พนักงานห้างเซ็นทรัล จำกัด พ.ศ.2555 ข้อ 19. กำหนดว่าเพื่อเป็นการลงทุนของสหกรณ์ ออมทรัพย์พนักงานห้างเซ็นทรัล จำกัด ให้เพียงพอต่อความต้องการของสมาชิก อาจกู้ยืมเงินจากชุมนุมสหกรณ์, สหกรณ์อื่น เป็นต้น ได้ร่วมกัน ไม่เกินวงเงินซึ่งที่ประชุมใหญ่กำหนดไว้ สำหรับปีหนึ่ง ๆ และต้องได้รับความเห็นชอบจากนายทะเบียนสหกรณ์ คณะกรรมการดำเนินการ พิจารณาแล้วเห็นควรกำหนดวงเงินกู้ยืมหรือค้ำประกัน ประจำปี 2565 ในวงเงิน 40,000,000 บาท (สี่สิบล้านบาทถ้วน)

มติที่ประชุม มีมติเป็นเอกฉันท์ อนุมัติวงเงินกู้ยืมหรือค้ำประกันประจำปี 2565 เป็นจำนวนเงิน 40,000,000.00 (สี่สิบล้านบาทถ้วน)

#### วาระที่ 9 เรื่อง พิจารณาอนุมัติการนำเงินไปฝากหรือการลงทุน และแผนการบริหารกองทุนส่วนบุคคล (SCBAM) ประจำปี 2565

มาตรา 62 เงินของสหกรณ์นั้น สหกรณ์อาจฝากหรือลงทุนได้ ดังต่อไปนี้

- (1) ฝากในชุมนุมสหกรณ์หรือสหกรณ์อื่น
- (2) ฝากในธนาคารหรือฝากในสถาบันการเงินที่มีวัตถุประสงค์เพื่อให้ความช่วยเหลือทางการเงินแก่สหกรณ์
- (3) ซื้อหลักทรัพย์ของรัฐบาลหรือรัฐวิสาหกิจ
- (4) ซื้อหุ้นของธนาคารที่มีวัตถุประสงค์เพื่อให้ความช่วยเหลือทางการเงินแก่สหกรณ์
- (5) ซื้อหุ้นของชุมนุมสหกรณ์หรือสหกรณ์อื่น
- (6) ซื้อหุ้นของสถาบันที่ประกอบธุรกิจอันทำให้เกิดความสะดวกหรือส่งเสริมความเจริญแก่กิจการของสหกรณ์ โดยได้รับความเห็น

ชอบจากนายทะเบียนสหกรณ์



(7) ฝากหรือลงทุนอย่างอื่นตามที่คณะกรรมการพัฒนาการสหกรณ์แห่งชาติกำหนด

ตามประกาศคณะกรรมการพัฒนาการสหกรณ์แห่งชาติ เรื่อง ข้อกำหนดฝากหรือลงทุนอย่างอื่นของสหกรณ์ พ.ศ. 2563  
ณ วันที่ 17 พฤศจิกายน 2563

ข้อ 1 ให้ยกเลิกประกาศคณะกรรมการพัฒนาการสหกรณ์แห่งชาติ ลงวันที่ 3 กรกฎาคม 2558 เรื่อง ข้อกำหนดการฝากหรือลงทุน  
อย่างอื่นของสหกรณ์ พ.ศ. 2558

ข้อ 2 ในประกาศนี้

“ธนาคาร” หมายความว่า ธนาคารพาณิชย์และธนาคารที่มีกฎหมายเฉพาะจัดตั้งขึ้นซึ่งประกอบกิจการภายในราชอาณาจักรไทย

“ตราสารแสดงสิทธิในหนี้” หมายความว่า ตั๋วแลกเงิน ตั๋วสัญญาใช้เงิน หุ้นกู้

“หุ้นกู้” หมายความว่า หุ้นกู้ที่มีหลักประกันหรือหุ้นกู้ไม่ค้ำประกัน ทั้งนี้ ไม่รวมถึงหุ้นกู้ที่มีอนุพันธ์แฝง และหุ้นกู้ไม่กำหนดอายุ

ได้ก่อน

ข้อ 3 เงินของสหกรณ์อาจฝากหรือลงทุนได้ ดังต่อไปนี้

(1) บัตรเงินฝากที่ธนาคารเป็นผู้ออก

(2) ตั๋วแลกเงินที่ธนาคารเป็นผู้รับรอง สลากหลังหรือรับอาวัลหรือตั๋วสัญญาใช้เงินที่ธนาคารเป็นผู้สลากหลังหรือรับอาวัล โดยไม่มี  
ข้อจำกัดความรับผิด

(3) ตราสารแสดงสิทธิในหนี้ที่ธนาคารซึ่งมีรัฐวิสาหกิจเป็นผู้ออก

(4) บัตรเงินฝาก หรือใบรับฝากเงินที่ออกโดยบริษัทเงินทุน หรือบริษัทเครดิตฟองซิเอร์ซึ่งสถาบันคุ้มครองเงินฝากประกันการชำระ  
คืนต้นเงินและดอกเบี้ย

(5) ตราสารแสดงสิทธิในหนี้ที่นิติบุคคลเฉพาะกิจเป็นผู้ออกภายใต้โครงการแปลงสินทรัพย์เป็นหลักทรัพย์ที่ได้รับอนุญาตตามพระ  
ราชกำหนดนิติบุคคลเฉพาะกิจ เพื่อการแปลงสินทรัพย์เป็นหลักทรัพย์ พ.ศ. 2540 และตราสารแสดงสิทธิในหนี้ที่นั้นได้รับการจัดอันดับความ  
น่าเชื่อถือตั้งแต่ระดับ A- ขึ้นไป จากบริษัทจัดอันดับความน่าเชื่อถือที่ได้รับความเห็นชอบจากคณะกรรมการกำกับหลักทรัพย์และตลาด  
หลักทรัพย์

(6) หุ้นกู้ ที่ได้รับการจัดอันดับความน่าเชื่อถือตั้งแต่ระดับ A- ขึ้นไป จากบริษัทจัดอันดับความน่าเชื่อถือที่ได้รับความเห็นชอบจาก  
คณะกรรมการกำกับหลักทรัพย์และตลาดหลักทรัพย์

(7) หน่วยลงทุนของกองทุนรวมที่รัฐวิสาหกิจจัดตั้งขึ้น โดยความเห็นชอบของคณะรัฐมนตรีและอยู่ในการกำกับดูแลของ  
คณะกรรมการกำกับหลักทรัพย์และตลาดหลักทรัพย์

(8) หน่วยลงทุนของกองทุนรวมที่มีวัตถุประสงค์ในการลงทุนตามมาตรา 62 แห่งพระราชบัญญัติสหกรณ์ พ.ศ. 2552

ข้อ 4 การนำเงินไปฝากหรือลงทุนตามข้อ 3(7) รวมกันต้องไม่เกินทุนสำรองของสหกรณ์ และต้องผ่านการอนุมัติจากที่ประชุมใหญ่  
ของสหกรณ์ก่อนจึงจะดำเนินการได้

ข้อ 5 การฝากหรือลงทุนของสหกรณ์ที่ได้ดำเนินการตามประกาศคณะกรรมการพัฒนาการสหกรณ์แห่งชาติ เรื่อง ข้อกำหนดฝากหรือ  
ลงทุนอย่างอื่นของสหกรณ์ พ.ศ. 2558 อยู่ก่อนวันที่ประกาศฉบับนี้ใช้บังคับ ให้ถือว่าเป็นการฝากหรือลงทุนตามประกาศฉบับนี้ต่อไป

ข้อ 6 ประกาศนี้ให้ใช้บังคับตั้งแต่วันนี้เป็นต้นไป (ประกาศ ณ วันที่ 17 พฤศจิกายน 2563)

ณ วันที่ 31 ธันวาคม 2564 สหกรณ์ฯ มีทุนสำรอง จำนวน 49,475,686.48 บาท ดังนั้น เพื่อให้การบริหารการลงทุนของสหกรณ์ฯ  
เป็นไปด้วยความสะดวก คล่องตัว มั่นคงและเกิดผลตอบแทนการลงทุนที่ดี คณะกรรมการดำเนินการจึงขอเสนอที่ประชุมใหญ่นุมัติให้  
คณะกรรมการดำเนินการของสหกรณ์ฯ นำเงินไปฝากหรือลงทุนในหลักทรัพย์ ตามข้อ 3(7)

ตามที่สหกรณ์ออมทรัพย์พนักงานห้างเซ็นทรัล จำกัด ได้จัดจ้าง บริษัทหลักทรัพย์จัดการกองทุน ไทยพาณิชย์ จำกัด เพื่อบริหาร  
กองทุนส่วนบุคคล สหกรณ์ออมทรัพย์พนักงานห้างเซ็นทรัล โดยมีแผนการลงทุนและนโยบายการลงทุนดังนี้

ลำดับ	ประเภทตราสาร	สัดส่วนการลงทุน
1	ตั๋วเงินคลัง พันธบัตรรัฐบาล พันธบัตรธนาคารแห่งประเทศไทย พันธบัตรรัฐวิสาหกิจที่กระทรวงการคลังค้ำประกัน	ไม่จำกัด
2	เงินสด บัตรเงินฝาก เงินฝากธนาคารพาณิชย์ หรือธนาคารอื่นที่มีกฎหมายเฉพาะจัดตั้งขึ้น	ไม่จำกัด
3	ตราสารหนี้ที่ออกโดยธนาคารไทยพาณิชย์ หรือธนาคารอื่นที่มีกฎหมายเฉพาะจัดตั้งขึ้น	ไม่เกินร้อยละ 40
4	ตราสารหนี้ภาคเอกชน เช่น ตราสารหนี้ที่ออกโดยรัฐวิสาหกิจ ซึ่งกระทรวงการคลังไม่ได้ค้ำประกัน ตราสารแห่งหนี้ที่บริษัทเอกชนเป็นผู้ออกโดยมีการจัดอันดับความน่าเชื่อถือระดับ A- ขึ้นไป สำหรับตราสารหนี้หรือผู้ออก โดยสถาบันจัดอันดับความน่าเชื่อถือ แต่ไม่รวมถึงตราสารหนี้ด้อยสิทธิ	ไม่เกินร้อยละ 80

นโยบายการลงทุนตราสารหนี้ หมายถึง กองทุนที่มีนโยบายการลงทุนในเงินฝากหรือตราสารเทียบเท่าเงินฝาก ตราสารแห่งหนี้ หน่วยลงทุนของกองทุนรวมตราสารหนี้ โดยลงทุนในหลักทรัพย์ตามพระราชบัญญัติสหกรณ์ พ.ศ. 2542 และประกาศคณะกรรมการพัฒนาการสหกรณ์แห่งชาติ เรื่อง ข้อกำหนดการฝากหรือลงทุนอย่างอื่นของสหกรณ์ พ.ศ. 2563 รวมถึงระเบียบข้อบังคับของสหกรณ์ออมทรัพย์พนักงานห้างเซ็นทรัล จำกัด

#### ข้อจำกัดในการลงทุน

ในการจัดการลงทุนส่วนบุคคลภายใต้นโยบายการลงทุนข้างต้น บริษัทจัดการมีข้อจำกัดในการลงทุนดังต่อไปนี้

1. ห้ามมิให้ลงทุนในหลักทรัพย์ประเภทอื่นใด นอกจากตามที่ได้ระบุไว้ในสัญญา
2. ห้ามมิให้ซื้อขายหลักทรัพย์ในนามของตนเองหรือลูกค้าโดยมิแจ้งให้ลูกค้าทราบล่วงหน้า
3. ห้ามมิให้ก่อภาระผูกพันใด ๆ แก่กองทุนส่วนบุคคล เว้นแต่ ก.ล.ต. กำหนดให้กระทำได้

4. “การจัดอันดับความน่าเชื่อถือ” หมายความว่า การจัดอันดับความน่าเชื่อถือที่ตัวตราสาร ที่ผู้ออกตราสารหรือคู่สัญญา หรือที่ผู้รับรอง ผู้รับอาวัล ผู้สลักหลัง หรือผู้ค้ำประกัน แล้วแต่กรณี ครั้งล่าสุด โดยสถาบันจัดอันดับความน่าเชื่อถือที่ได้รับการยอมรับจาก ก.ล.ต.

5. การลงทุนให้เป็นไปตามการลงทุนในหลักทรัพย์ตามมาตรา 62 แห่งพระราชบัญญัติสหกรณ์ พ.ศ. 2542 และประกาศคณะกรรมการพัฒนาการสหกรณ์แห่งชาติ เรื่อง ข้อกำหนดการฝากหรือลงทุนอย่างอื่นของสหกรณ์และหรือที่จะมีการแก้ไขเพิ่มเติมในภายหน้าตามที่ลูกค้าแจ้งให้บริษัทจัดการรับทราบเป็นลายลักษณ์อักษร

#### มติที่ประชุม มีมติเป็นเอกฉันท์ดังนี้

1. อนุมัติการนำเงินไปฝากหรือลงทุนในหลักทรัพย์ตามมาตรา 62 และตามประกาศคณะกรรมการพัฒนาการสหกรณ์แห่งชาติดังกล่าวข้างต้น
2. อนุมัติให้ บริษัทหลักทรัพย์จัดการกองทุน ไทยพาณิชย์ จำกัด เพื่อบริหารกองทุนส่วนบุคคล สหกรณ์ออมทรัพย์พนักงานห้างเซ็นทรัล จำกัด โดยมีแผนการลงทุนและนโยบายการลงทุน ประจำปี 2565 ดังกล่าวข้างต้น

#### วาระที่ 10 เรื่อง พิจารณาคัดเลือกผู้ตรวจสอบกิจการ และกำหนดค่าธรรมเนียมการตรวจสอบ ประจำปี 2565

ตามข้อบังคับสหกรณ์ออมทรัพย์พนักงานห้างเซ็นทรัล จำกัด พ.ศ.2555 หมวด 11 ข้อ 101 “ผู้ตรวจสอบกิจการ ให้ที่ประชุมใหญ่เลือกตั้งสมาชิกหรือบุคคลภายนอกผู้มีความรู้ความสามารถในด้านธุรกิจ การเงิน การบัญชี การเศรษฐกิจหรือการสหกรณ์ เป็นผู้ตรวจสอบกิจการสหกรณ์เป็นการประจำปี จำนวนไม่เกินห้าคน

ที่ประชุมใหญ่จะเลือกตั้งกรรมการดำเนินการ หรือผู้ดำรงตำแหน่งหน้าที่ประจำในสหกรณ์เป็นผู้ตรวจสอบกิจการไม่ได้”

ข้อ 102 “การดำรงตำแหน่งผู้ตรวจสอบกิจการ ผู้ตรวจสอบกิจการอยู่ในตำแหน่งได้มีกำหนดเวลาหนึ่งปีทางบัญชีสหกรณ์ ถ้าเมื่อครบกำหนดเวลาแล้วยังไม่มีการเลือกตั้งผู้ตรวจสอบกิจการคนใหม่ ก็ให้ผู้ตรวจสอบกิจการคนเดิมปฏิบัติหน้าที่ไปพลางก่อน ผู้ตรวจสอบกิจการซึ่งออกไปนั้น อาจได้รับเลือกตั้งซ้ำ

ฝ่ายจัดการได้ติดต่อผู้ตรวจสอบกิจการรายอื่น ๆ เพื่อขอให้เป็นผู้ตรวจสอบกิจการพร้อมทั้งกำหนดค่าธรรมเนียมการตรวจสอบกิจการแล้ว ไม่มีผู้ใดสนใจเสนอมาเป็นผู้ตรวจสอบกิจการ ตามที่สหกรณ์ มีความประสงค์จะคัดเลือกผู้ตรวจสอบกิจการ ประจำปี 2565

รายละเอียด	บริษัท มนตรีสอบบัญชีและกฎหมาย จำกัด
ค่าเนียมการสอบกิจการ	130,000 บาท (หนึ่งแสนสามหมื่นบาทถ้วน)
ผู้สอบบัญชี	นายชูศักดิ์ ช่วยชู ผู้สอบบัญชีเลขที่ 8369
การเข้าปฏิบัติงาน	1 ผู้สอบกิจการและ/หรือผู้ช่วยผู้ตรวจสอบกิจการครั้งละ 3-5 คน 2 ทุกเดือน (12 ครั้ง/ปี) (ครั้งละ 2 – 3 วันทำการ) 3 จัดทำรายงานผลการตรวจสอบกิจการเสนอต่อคณะกรรมการดำเนินการทุกเดือน 4 จัดทำรายงานผลการตรวจสอบกิจการประจำปีเสนอต่อที่ประชุมใหญ่ 5 เข้าร่วมประชุมเสนอรายงานผลการตรวจสอบกิจการประจำเดือน และประจำปี 6 กรณีมีข้อสังเกตทางการเงินการบัญชีที่สำคัญที่พบในระหว่างการตรวจสอบ ข้าพเจ้าจะแจ้งให้สหกรณ์และกรมตรวจบัญชีสหกรณ์ทราบเป็นลายลักษณ์อักษร หรือเมื่อได้รับแจ้งข้อสังเกตทางการเงินการบัญชีจากหน่วยงานราชการ ข้าพเจ้าจะดำเนินการตรวจสอบเพิ่มเติมตามที่ได้รับแจ้งจากหน่วยงานราชการนั้น แล้วแจ้งผลการตรวจสอบให้สหกรณ์และกรมตรวจบัญชีสหกรณ์ทราบเป็นลายลักษณ์อักษร 7 ให้คำปรึกษาแก่สหกรณ์เกี่ยวกับระบบควบคุมภายใน ระบบบัญชี ระบบการบริหารกฎหมายอากร และเรื่องอื่น ๆ ที่สหกรณ์ขอคำปรึกษา

มติที่ประชุม มีมติเป็นเอกฉันท์คัดเลือก บริษัท มนตรีสอบบัญชีและกฎหมาย จำกัด โดยนายชูศักดิ์ ช่วยชู ผู้สอบบัญชีรับอนุญาต เลขทะเบียน 8369 และทีมงาน เป็นผู้ตรวจสอบกิจการในปี 2565 โดยกำหนดค่าธรรมเนียม เป็นเงิน 130,000 บาท (หนึ่งแสนสามหมื่นบาทถ้วน)

วาระที่ 11 พิจารณาคัดเลือกผู้สอบบัญชีภาคเอกชนเป็นผู้สอบบัญชี และ กำหนดค่าธรรมเนียมการสอบบัญชี ประจำปี 2565

ตามข้อบังคับสหกรณ์ออมทรัพย์พนักงานห้างเซ็นทรัล จำกัด พ.ศ.2555 หมวด 4 ข้อ 25 การตรวจสอบบัญชี บัญชีของสหกรณ์นั้นต้องได้รับการตรวจสอบอย่างน้อยปีละหนึ่งครั้งตามมาตรฐานการสอบบัญชีที่รับรองทั่วไปและตามระเบียบที่นายทะเบียนสหกรณ์กำหนด โดยผู้สอบบัญชีซึ่งนายทะเบียนสหกรณ์แต่งตั้ง

รายละเอียด	บริษัท เอ็น.เอส.เค สอบบัญชี จำกัด
ค่าธรรมเนียมการสอบบัญชี	100,000 บาท (หนึ่งแสนบาทถ้วน)
ผู้สอบบัญชี	ลำดับที่ 1 นายสรวิชัย บุญขวัญ ผู้สอบบัญชีเลขที่ 10612 ลำดับที่ 2 นายเอกชัย เดียววงศ์ไทย ผู้สอบบัญชีเลขที่ 5850
การเข้าปฏิบัติงาน	1. จำนวนครั้งที่เข้าตรวจสอบ/ปี - 4 ครั้ง/ปี (ครั้งละ 3 – 5 วันทำการ) 1) ตรวจสอบระหว่างปี สำหรับงวดตั้งแต่ 1 ม.ค. ถึง 30 มิ.ย. 2565 2) ตรวจสอบประจำปี 2565 เพื่อให้ความเห็นต่องบการเงิน 3) เข้าร่วมประชุมคณะกรรมการเพื่ออนุมัติงบการเงิน 4) เข้าร่วมประชุมใหญ่สามัญประจำปี 2565 2. จำนวนผู้ช่วยผู้สอบบัญชี ไม่น้อยกว่า 3 – 5 คน 3. การจัดทำรายงานผลการตรวจสอบ รายงานผลการตรวจสอบบัญชีระหว่างปี รายงานผลการตรวจสอบบัญชีประจำปี ตามระเบียบนายทะเบียนสหกรณ์กำหนด 4. บริการอื่น ๆ ให้คำแนะนำด้านการบริหารการเงินการบัญชี โดยไม่คิดมูลค่า

รายละเอียด	บริษัท เอ็น.เอส.เค สอบบัญชี จำกัด
5. สหกรณ์ออมทรัพย์ที่ใช้บริการ	จุฬาลงกรณ์มหาวิทยาลัย ปตท. จำกัด กรมป่าไม้ จำกัด พนักงานธนาคารแห่งประเทศไทย ไทยฮอนด้า จำกัด เพื่อพนักงานเครือสหพัฒน์ จำกัด

มติที่ประชุม มีมติเป็นเอกฉันท์อนุมัติเลือกบริษัท เอ็น.เอส.เค สอบบัญชี จำกัด โดยนายสรวิชัย บุญขวัญ เลขทะเบียน 10612 ผู้สอบบัญชีรับอนุญาต/ผู้อำนวยการตรวจสอบบัญชีสหกรณ์เป็นผู้สอบบัญชีสหกรณ์ สำหรับปีสิ้นสุดวันที่ 31 ธันวาคม 2565 โดยกำหนดค่าธรรมเนียม เป็นเงิน 100,000 บาท (หนึ่งแสนบาทถ้วน)

#### วาระที่ 12 เรื่อง การเลือกตั้ง คณะกรรมการดำเนินการ ประจำปี 2565

ตามข้อบังคับสหกรณ์ออมทรัพย์พนักงานห้างเซ็นทรัล จำกัด พ.ศ. 2555 ข้อ 71 (2) “อำนาจหน้าที่ที่ประชุมใหญ่ พิจารณาเลือกตั้งและถอดถอนกรรมการดำเนินการ”

ตามพระราชบัญญัติสหกรณ์ พ.ศ. 2542 มาตรา 50 กำหนดให้สหกรณ์มีคณะกรรมการดำเนินการประกอบด้วยประธานกรรมการหนึ่งคน และกรรมการอื่นอีกไม่เกินสิบสี่คน ซึ่งที่ประชุมใหญ่เลือกตั้งจากสมาชิกและมีวาระอยู่ในตำแหน่งคราวละสองปี นับแต่วันเลือกตั้งแต่ต้องไม่เกินสองวาระติดต่อกัน

ตามข้อบังคับสหกรณ์ออมทรัพย์พนักงานห้างเซ็นทรัล จำกัด พ.ศ.2555 ข้อ 74. กำหนดเวลาอยู่ในตำแหน่ง คณะกรรมการดำเนินการ มีวาระอยู่ในตำแหน่งคราวละสองปีนับแต่วันเลือกตั้ง ในวาระเริ่มแรกเมื่อครบหนึ่งปีนับแต่วันเลือกตั้ง ให้กรรมการดำเนินการสหกรณ์ออกจากตำแหน่งเป็นจำนวนหนึ่งในสองของกรรมการดำเนินการทั้งหมดโดยวิธีจับสลาก(ถ้ามีเศษให้ปัดขึ้น) และให้ถือว่าเป็นการพ้นจากตำแหน่งตามวาระ ในปีต่อไปให้กรรมการดำเนินการที่อยู่ในตำแหน่งจนครบวาระหรืออยู่นานที่สุดออกจากตำแหน่งสลับกันไปทุกๆปี

เมื่อครบกำหนดแล้ว หากยังไม่มีการเลือกตั้งคณะกรรมการดำเนินการชุดใหม่ ก็ให้คณะกรรมการดำเนินการชุดเดิมรักษาการไปจนกว่าจะมีการเลือกตั้งคณะกรรมการดำเนินการชุดใหม่ แต่ต้องไม่เกินหนึ่งร้อยห้าสิบนับแต่วันครบวาระ

กรรมการดำเนินการซึ่งพ้นจากตำแหน่งอาจได้รับเลือกตั้งซ้ำอีกได้ แต่ต้องไม่เกินสองวาระติดต่อกัน ในกรณีที่กรรมการดำเนินการต้องพ้นจากตำแหน่งทั้งคณะ ให้กรรมการดำเนินการที่ได้รับเลือกตั้งใหม่อยู่ในตำแหน่งได้เช่นเดียวกับกรรมการดำเนินการชุดแรก และให้นำความในวรรคหนึ่งมาใช้บังคับโดยอนุโลม

ข้อ 75. การพ้นจากตำแหน่ง กรรมการดำเนินการต้องพ้นจากตำแหน่ง เพราะเหตุอย่างหนึ่งอย่างใด ดังต่อไปนี้

(1) ถึงคราวออกตามวาระ

(2) ลาออก โดยแสดงความจำนงเป็นหนังสือต่อคณะกรรมการดำเนินการ หรือลาออกต่อที่ประชุมใหญ่ของสหกรณ์ ในปี 2564 คณะกรรมการดำเนินการต้องพ้นจากตำแหน่งมีจำนวน 3 คน ตามข้อบังคับสหกรณ์ฯ ข้อ 74 และ 75 ประกอบด้วย

1.กรรมการที่ดำรงตำแหน่งมาถึงคราวต้องพ้นจากตำแหน่งไปตามวาระ มีจำนวน 7 คน ประกอบด้วย

ลำดับที่	ชื่อ – สกุล	ตำแหน่ง	วาระการดำรงตำแหน่ง			
			วาระที่ 1		วาระที่ 2	
			ปีที่ 1	ปีที่ 2	ปีที่ 1	ปีที่ 2
1	คุณ จตุพร วิจันทร์ตา	กรรมการ		1/2		
2	คุณ นิชกุล เพ็ชรทศ	กรรมการ		1/2		
3	คุณ วรวิญญา ชัยศิริ	กรรมการ		1/2		
4	คุณ สุพัตรา หนูเอก	กรรมการ		1/2		

ลำดับที่	ชื่อ - สกุล	ตำแหน่ง	วาระการดำรงตำแหน่ง			
			วาระที่ 1		วาระที่ 2	
			ปีที่ 1	ปีที่ 2	ปีที่ 1	ปีที่ 2
5	คุณ สมเนียน อ่ำไพ	กรรมการ				2/2
6	คุณ สุกิดา สละขัว	กรรมการ				2/2
7	คุณ สุพัชรี สัจจะธนาพร	กรรมการ				2/2

สมาชิกในที่ประชุมเสนอ ดังนี้

ลำดับที่	ชื่อ - สกุล	ตำแหน่ง
1	คุณ จตุพร วิจิตรธาดา	กรรมการ
2	คุณ นิชกุด เพ็ชรวิเศษ	กรรมการ
3	คุณ วรัญญา ชัยศิริ	กรรมการ
4	คุณ สุพิศตร หนูเอก	กรรมการ
5	คุณ ชญาดา ยางงาม	กรรมการ
6	คุณ สุภาวดี เดชจันทโรจ	กรรมการ
7	คุณ บุญ ษณะพงษ์	กรรมการ

2. กรรมการที่ขอลาออก มีจำนวน 2 คน ประกอบด้วย

ลำดับที่	ชื่อ - สกุล	ตำแหน่ง	วาระการดำรงตำแหน่ง			
			วาระที่ 1		วาระที่ 2	
			ปีที่ 1	ปีที่ 2	ปีที่ 1	ปีที่ 2
1	คุณ ปริศนาวรรณ พุคมาสุข	กรรมการเลขานุการ	1/1			
2	คุณ สถิตา ไทโย	กรรมการ			2/1	

สมาชิกในที่ประชุมเสนอ ดังนี้

ลำดับที่	ชื่อ - สกุล	ตำแหน่ง
1	คุณ ชุตินา เมียมดี	กรรมการ
2	คุณ นริษา วณิชย์กอบจินดา	กรรมการ

มติที่ประชุม มีมติเป็นเอกฉันท์เลือกตั้งสมาชิกดังกล่าวข้างต้นเป็นคณะกรรมการดำเนินการสหกรณ์ฯ ซึ่งสรุปตามมติที่ประชุมใหญ่สามัญประจำปี 2564 เลือกตั้งคณะกรรมการดำเนินการชุดที่ 47 ดังต่อไปนี้

ลำดับที่	ชื่อ - สกุล	ตำแหน่ง	วาระการดำรงตำแหน่ง			
			วาระที่ 1		วาระที่ 2	
			ปีที่ 1	ปีที่ 2	ปีที่ 1	ปีที่ 2
1	คุณ พิรัช จิราธิวัฒน์	ประธาน				2/2
2	คุณ มณฑิรา ท้วมหงษ์ทอง	รองประธาน				2/2
3	คุณ วณิดา มานะกิติวิภาด	กรรมการ				2/2
4	คุณ พรทิพย์ ทองรุ่ง	กรรมการ				2/2
5	คุณ นริษา วณิชย์กอบจินดา	กรรมการ				2/2

ลำดับที่	ชื่อ - สกุล	ตำแหน่ง	วาระการดำรงตำแหน่ง			
			วาระที่ 1		วาระที่ 2	
			ปีที่ 1	ปีที่ 2	ปีที่ 1	ปีที่ 2
6	คุณ สุภา พิรุณกิตติกุล	กรรมการ				2/2
7	คุณ จตุพร วิจิษฐ์ธาดา	กรรมการ			2/1	
8	คุณ ธิชกุล เพ็ชรหัส	กรรมการ			2/1	
9	คุณ วรัญญา ชัยศิริ	กรรมการ			2/1	
10	คุณ สุพิศรา หनुเอก	กรรมการ			2/1	
11	คุณ นพดล สุขดวง	กรรมการ		1/2		
12	คุณ ชุตินา เนียมดี	กรรมการ		1/2		
13	คุณ บุญต ชนระพงษ์	กรรมการ	1/1			
14	คุณ ชญาดา ยางงาม	กรรมการ	1/1			
15	คุณ สุภาวดี เตชะจันทโรจ	กรรมการ	1/1			

หมายเหตุ ลำดับที่ 5 แทนกรรมการที่ลาออก (คุณธลิตา ไทโย) ลำดับที่ 12 แทนกรรมการที่ลาออก (คุณเปรี๊ตา พุกสาสุข)

วาระที่ 13 เรื่อง อื่น ๆ

เปิดประชุมเวลา 12.00 น.



ลงชื่อ.....

(คุณมนตรีฯ หัวหน้าห้อง)

รองประธานกรรมการ  
ทำหน้าที่ประธานในที่ประชุม

ลงชื่อ.....

(คุณเปรี๊ตาอารม พุกสาสุข)

กรรมการและเลขานุการ

วาระที่ 3 เรื่อง รับทราบรายงานผลการดำเนินงาน ประจำปี 2565

ผลการดำเนินงานเปรียบเทียบ ปี2564 – ปี2565

หน่วย : บาท

รายการ	2565	2564	เพิ่มขึ้น (ลดลง) จากปี 2564	
			จำนวนเงิน	ร้อยละ
จำนวนสมาชิก (ราย)	7,169	7,529	(360)	(4.78)
สินทรัพย์รวม	1,397,454,456.90	1,349,582,068.48	47,872,388.42	3.55
ทุนเรือนหุ้น	1,224,339,820.00	1,216,154,480.00	8,185,340.00	0.67
ทุนสำรองตามกฎหมาย	51,784,783.91	49,475,686.48	2,309,097.43	4.67
ทุนสะสมตามข้อบังคับฯ	27,219,963.72	33,837,707.12	(6,617,743.40)	(19.56)
เงินรับฝาก	63,252,590.33	71,832,563.16	(8,579,972.83)	(11.95)
เงินลงทุน				
● เงินลงทุน ระยะสั้น	884,727,605.51	950,450,046.43	(65,722,440.92)	(6.92)
เงินให้กู้ยืม				
● เงินให้กู้ยืม ระยะสั้น	83,857,240.60	78,503,448.92	5,353,791.68	6.82
● เงินให้กู้ยืม ระยะยาว	135,779,754.12	128,178,656.73	7,601,097.39	5.93
รายได้	51,762,813.74	30,566,817.31	21,195,996.43	69.35
ค่าใช้จ่าย	7,197,681.09	7,475,843.04	(278,161.95)	(3.72)
กำไรสุทธิประจำปี	44,565,132.65	23,090,974.27	21,474,158.38	93.00

สินทรัพย์ หนี้สิน และทุนของสหกรณ์ฯ

สินทรัพย์			
รายการ	2565	2564	2563
เงินสดและเงินฝากธนาคาร	272.99	184.75	148.26
ลงทุน – SCBAM	557.62	502.80	494.33
ลงทุน – CPNREIT	225.55	233.65	201.64
ลงทุน – CPN	95.14	133.78	113.05
ลงทุน – CRC	23.12	84.80	81.48
เงินให้กู้ยืมแก่สมาชิก	219.64	206.68	201.93
สินทรัพย์อื่น	3.39	3.13	3.47
<b>ยอดรวม สินทรัพย์</b>	<b>1,397.45</b>	<b>1,349.59</b>	<b>1,244.16</b>

หนี้สิน			
รายการ	2565	2564	2563
เงินรับฝากจากสมาชิก	63.25	71.83	53.55
หนี้สินอื่น	5.22	8.09	4.84
<b>ยอดรวม หนี้สิน</b>	<b>68.47</b>	<b>79.92</b>	<b>58.39</b>

ทุนของสหกรณ์			
รายการ	2565	2564	2563
ทุนเรือนหุ้น	1,224.34	1,216.15	1,163.09
ทุนสำรองตามกฎหมาย	51.78	49.47	44.65
ทุนสะสมตามข้อบังคับอื่น	27.23	33.84	25.34
กำไร(ขาดทุน)จากเงินลงทุนที่ยังไม่เกิดขึ้น	(18.93)	(52.89)	(95.54)
กำไรสุทธิประจำปี	44.56	23.09	48.23
<b>ยอดรวม ทุนของสหกรณ์</b>	<b>1,328.98</b>	<b>1,269.66</b>	<b>1,185.77</b>

### สมาชิกภาพ

ยอดยกมา	เมื่อวันที่ 31 ธันวาคม 2564	7,529	ราย
บวก	รับเพิ่มระหว่างปี 2565	807	ราย
	รวมเป็นจำนวนสมาชิก	<u>8,336</u>	ราย
หัก	ลาออก หรือ พ้นสภาพ	1,167	ราย
คงเหลือ	สมาชิก ณ วันที่ 31 ธันวาคม 2565	<u>7,169</u>	ราย

### ทุนเรือนหุ้น

ยอดยกมา	เมื่อวันที่ 31 ธันวาคม 2564	1,216,154,480.00	บาท
บวก	รับชำระหุ้นระหว่างปี	128,300,720.00	บาท
หัก	จำนวนทุนเรือนหุ้นของสมาชิกที่ลาออก หรือ พ้นสภาพ	120,115,380.00	บาท
ทุนเรือนหุ้น	ณ วันที่ 31 ธันวาคม 2565	<u>1,224,339,820.00</u>	บาท

### สมาชิก

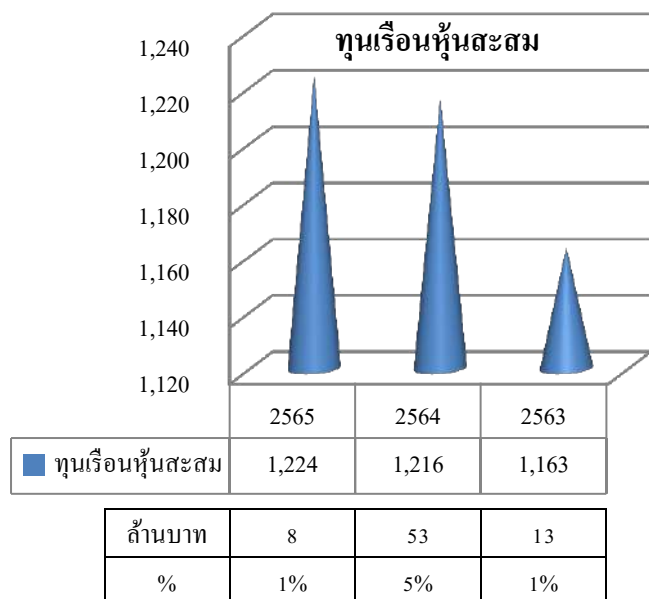
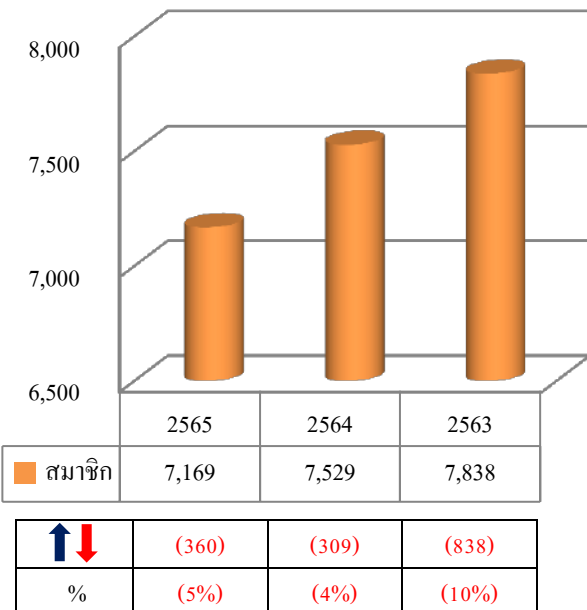

ทุนเรือนหุ้น เพิ่มขึ้นลดลง จากปี 2564 เนื่องจากลดการถือหุ้นสูงสุด ต่อเดือนจาก 5,000 บาท เป็น 3,000 บาท เริ่ม 1 มกราคม 2565



## เงินให้กู้แก่สมาชิก

ในปี 2565 สหกรณ์ฯ มีการปล่อยสินเชื่อให้แก่สมาชิก สำหรับใช้ในกรณีจำเป็นหรือสมาชิกที่ได้รับความเดือดร้อน แบ่งเป็นเงินกู้ประเภทต่าง ๆ รายละเอียดดังนี้

เงินกู้ฉุกเฉิน							
● Q-Loan 12.50	จำนวน	2,575	สัญญา	จำนวนเงิน	62.73	ล้านบาท	
● Smile Loan 8.00	จำนวน	430	สัญญา	จำนวนเงิน	21.54	ล้านบาท	
เงินกู้พิเศษ							
● Special Loan 4.00	จำนวน	291	สัญญา	จำนวนเงิน	20.30	ล้านบาท	
เงินกู้สามัญ							
● New Easy Loan 5.50	จำนวน	9	สัญญา	จำนวนเงิน	4.05	ล้านบาท	
● New Easy Loan 6.50	จำนวน	1,447	สัญญา	จำนวนเงิน	104.15	ล้านบาท	
● New Easy Loan 4.50	จำนวน	19	สัญญา	จำนวนเงิน	11.64	ล้านบาท	
● New Easy Loan 3.75	จำนวน	3	สัญญา	จำนวนเงิน	3.44	ล้านบาท	
● New Easy Loan 4.50 (สินเชื่อเพื่อการท่องเที่ยว)	จำนวน	1	สัญญา	จำนวนเงิน	0.01	ล้านบาท	
● C-Loan 7.50	จำนวน	156	สัญญา	จำนวนเงิน	25.87	ล้านบาท	
<b>รวมทั้งสิ้น</b>		<b>จำนวน</b>	<b>4,931</b>	<b>สัญญา</b>	<b>จำนวนเงิน</b>	<b>253.73</b>	<b>ล้านบาท</b>

## ยอดคงเหลือเงินให้กู้แก่สมาชิก

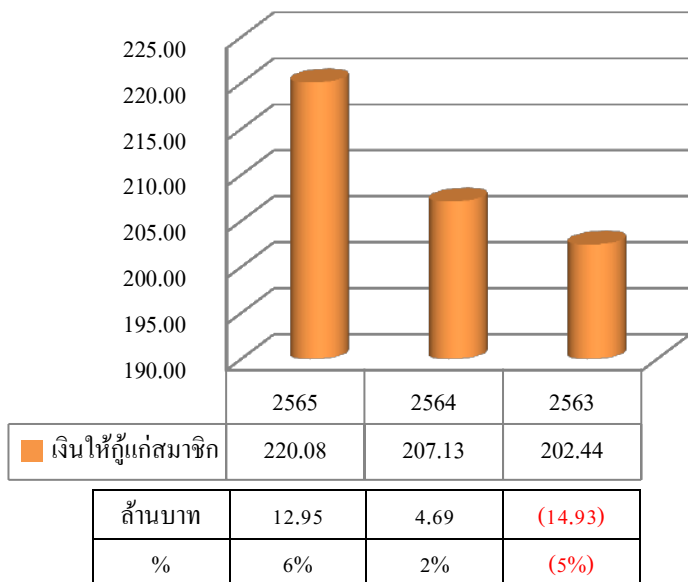

หน่วย : ล้านบาท

ประเภทเงินกู้	อัตราดอกเบี้ยเฉลี่ย / ปี	จำนวน (สัญญา)	ยอดคงเหลือ ณ 31 ธ.ค. 65
เงินกู้ฉุกเฉิน	9.90%	790	23.17
เงินกู้สามัญ 95% ของทุนเรือนหุ้น	6.00%	1,652	130.09
เงินกู้พิเศษ 95% ของทุนเรือนหุ้น	4.00%	360	18.43
เงินกู้สามัญ บุคคลค้าประกัน	7.50%	363	48.39
<b>ยอดรวม</b>	<b>6.60%</b>	<b>3,165</b>	<b>220.08</b>

### เงินรับฝากจากสมาชิก

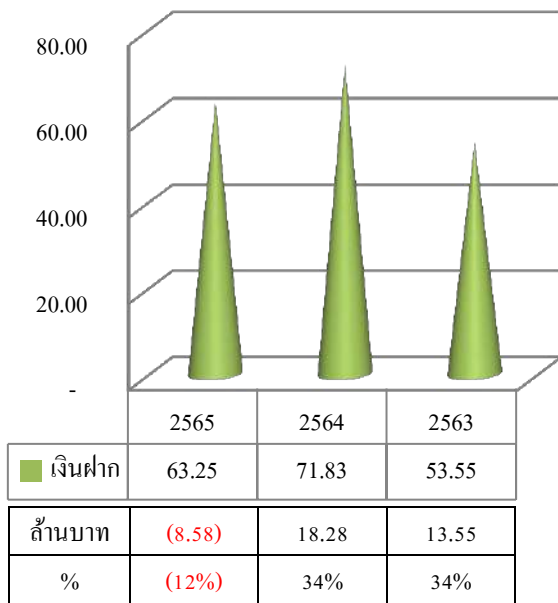

หน่วย : ล้านบาท

ประเภทเงินรับฝาก	อัตราดอกเบี้ย/ปี	จำนวน (บัญชี)	ยอดคงเหลือ ณ 31 ธ.ค. 65
ออมทรัพย์	0.50%	499	4.89
ออมทรัพย์พิเศษ	1.00%	227	51.46
ออมทรัพย์ เกษียณสุข 60 M	2.50%	34	6.90
<b>ยอดรวม</b>	<b>1.15%</b>	<b>760</b>	<b>63.25</b>

เงินฝากลดลง เนื่องจากกำหนดการรับฝากไม่เกิน 100,000 บาท/บัญชี/เดือน เริ่ม 1 มกราคม 2565

### การใช้ทุนสาธารณะประโยชน์ และสวัสดิการสหกรณ์ฯ ประจำปี 2565

ประเภททุน	จำนวนราย	จำนวนเงิน (บาท)
<b>ทุนสาธารณะประโยชน์</b>		<b>4,000.00</b>
<b>ทุนสวัสดิการ</b>	<b>675</b>	<b>367,500.00</b>
เชื่อมสมาชิกป่วย	565	282,500.00
รับขวัญบุตรสมาชิก	28	14,000.00
การศพบิดา/มารดา/สามีภรรยา และบุตรของสมาชิก	66	33,000.00
การศพสมาชิกเสียชีวิต	8	24,000.00
ช่วยเหลือสมาชิกประสบอุทกภัย	8	14,000.00
<b>ทุนส่งเสริมการศึกษาแก่บุตรสมาชิก</b>	<b>91</b>	<b>234,000.00</b>
ประถมศึกษา 1-6	46	92,000.00
มัธยมศึกษา 1-3	12	30,000.00
มัธยมศึกษา 4-6 , ปวช. 1-3 และ ปวท.	17	51,000.00
ปวส. 1-2	4	14,000.00
ปริญญาตรี 1-4	11	44,000.00
เด็กพิเศษ / เด็กพิการ	1	3,000.00
<b>ยอดรวมทั้งสิ้น</b>		<b>605,500.00</b>

### รายได้ ค่าใช้จ่าย และกำไรสุทธิ

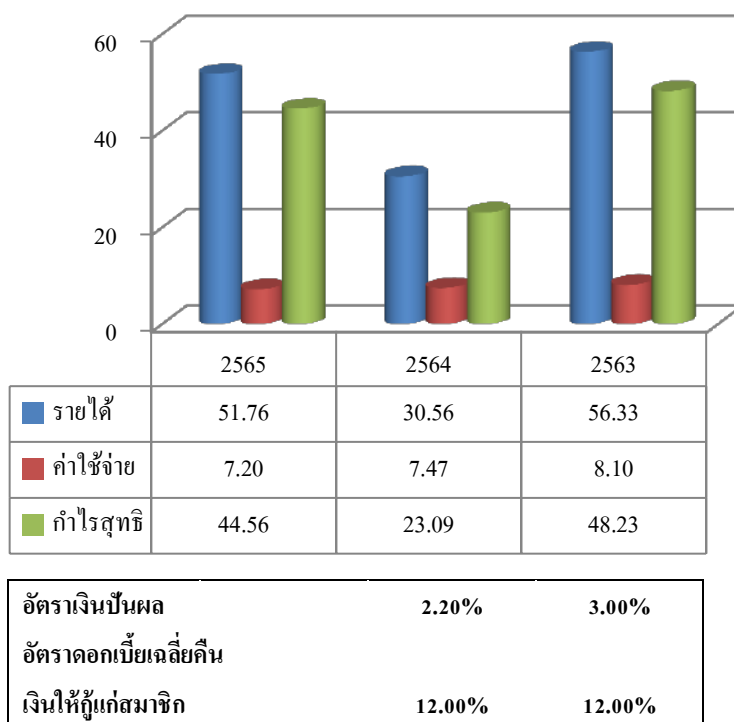

### ผลประโยชน์และค่าตอบแทนของกรรมการ ผู้จัดการ ผู้มีอำนาจในการจัดการ และที่ปรึกษาได้รับจาก สหกรณ์ในรอบปี 2565

อ้างอิง กฎกระทรวง ว่าด้วยการดำเนินงานและการกำกับดูแลสหกรณ์ออมทรัพย์และสหกรณ์เครดิตยูเนี่ยน พ.ศ. 2564 หมวด 4 การกำกับดูแลเรื่องธรรมาภิบาลของสหกรณ์ ข้อ 14 สหกรณ์ต้องแจ้งให้ที่ประชุมใหญ่ทราบในเรื่องผลประโยชน์และค่าตอบแทนที่กรรมการ ผู้จัดการ ผู้มีอำนาจในการจัดการ และที่ปรึกษาของสหกรณ์ ได้รับจากสหกรณ์นั้นในรอบปีที่ผ่านมา

ในรอบปีบัญชี 2565 ได้มีการจ่ายค่าตอบแทนให้คณะกรรมการ ผู้จัดการ ผู้มีอำนาจในการจัดการ และที่ปรึกษา เป็นจำนวนเงินรวมทั้งสิ้น 1,381,870.00 บาท โดยมีรายละเอียดดังนี้

ลำดับที่	ชื่อ - สกุล	ตำแหน่ง	กรรมการชุดที่	ค่าตอบแทนกรรมการ(บาท) / ปี 2565			
				เงินเดือน	ค่าพาหนะ	โบนัส	ยอดรวม
1	คุณปริญญา จิราธิวัฒน์	ที่ปรึกษากิตติมศักดิ์	47	-	-	-	-
2	คุณ ปานทอง ธรรมพรพิทักษ์	ที่ปรึกษาด้านการลงทุน	47	-	-	-	-
3	พลเรือตรี สำเริง เทียนแก้ว	ที่ปรึกษาสหกรณ์ฯ	47	240,000.00	3,600.00	-	243,600.00
4	คุณ พิชัย จิราธิวัฒน์	ประธานกรรมการ	47	-	-	-	-
5	คุณ มนทิรา ห้วยหงษ์ทอง	รองประธานกรรมการ	47	-	3,600.00	7,000.00	10,600.00
6	คุณ วนิดา มานะกิติวิภาด	กรรมการเหรียญก	47	-	3,600.00	9,300.00	12,900.00
7	คุณ ชุติมา เนียมดี	กรรมการเลขานุการ	47	-	2,700.00	8,200.00	10,900.00
8	คุณ นพดล สุขดวง	กรรมการ	47	-	3,000.00	3,600.00	6,600.00
9	คุณ นฤกุล ชนะพงษ์	กรรมการ	47	-	2,400.00	6,100.00	8,500.00
10	คุณ จตุพร วิจิตรธรรมา	กรรมการ	47	-	3,000.00	4,500.00	7,500.00

ลำดับที่	ชื่อ - สกุล		ตำแหน่ง	กรรมการ ชุดที่	ค่าตอบแทนกรรมการ(บาท) / ปี 2565			
					เงินเดือน	ค่าพาหนะ	โบนัส	ยอดรวม
11	คุณ นิชกุล	เพ็ชรทศ	กรรมการ	47	-	3,300.00	6,100.00	9,400.00
12	คุณ พรทิพย์	ทองรุ่ง	กรรมการ	47	-	2,700.00	4,400.00	7,100.00
13	คุณ สุภา	พิรุณกิตติกุล	กรรมการ	47	-	3,600.00	7,700.00	11,300.00
14	คุณ ชญาดา	ยางงาม	กรรมการ	47	-	2,400.00	-	2,400.00
15	คุณ สุภาวดี	เดชาจันทโรจ	กรรมการ	47	-	2,700.00	5,500.00	8,200.00
16	คุณ วรรณญา	ชัยศิริ	กรรมการ	47	-	3,300.00	5,500.00	8,800.00
17	คุณ สุพัตรา	หนูเอก	กรรมการ	47	-	2,400.00	3,500.00	5,900.00
18	คุณ นริษา	วณิชย์กอบจินดา	กรรมการ	47	-	2,400.00	5,500.00	7,900.00
19	คุณ สุพัชรี	สัจจะธนาพร	กรรมการ	46	-	900.00	-	900.00
20	คุณ ปรีดาพรรณ	พุกผาสุข	กรรมการ	46	-	900.00	-	900.00
21	คุณ ศุภิกา	สละชั่ว	กรรมการ	46	-	600.00	-	600.00
22	คุณ สมเนียม	อำไพ	กรรมการ	46	-	900.00	-	900.00
23	คุณ วิพาวดี	สงบุตร	ผู้จัดการ		1,010,970.00	-	6,000.00	1,016,970.00
		<b>ยอดรวมทั้งสิ้น</b>			<b>1,250,970.00</b>	<b>48,000.00</b>	<b>82,900.00</b>	<b>1,381,870.00</b>

สหกรณ์ไม่มีข้อมูล การถูกร้องทุกข์กล่าวโทษ การถูกดำเนินคดี การถูกร้องเรียน ในรอบปีบัญชีที่ผ่านมา

มติที่ประชุม.....

วาระที่ 4

เรื่อง รับทราบรายงานของผู้ตรวจสอบกิจการสหกรณ์ฯ ประจำปี 2565

รายงานการตรวจสอบกิจการ  
สหกรณ์ออมทรัพย์พนักงานห้างเซ็นทรัล จำกัด  
ประจำปี 2565

รายงานการตรวจสอบกิจการ  
สหกรณ์ออมทรัพย์พนักงานห้างเซ็นทรัล จำกัด  
ประจำปี 2565

เรียน ที่ประชุมใหญ่ สหกรณ์ออมทรัพย์พนักงานห้างเซ็นทรัล จำกัด

ตามที่ที่ประชุมใหญ่สามัญประจำปี 2564 เมื่อวันที่ 25 มีนาคม 2565 ได้มีมติเลือกตั้งให้ข้าพเจ้าและทีมงานในบริษัท มนตรีสอบบัญชีและกฎหมาย จำกัด เป็นผู้ตรวจสอบกิจการของสหกรณ์ออมทรัพย์พนักงานห้างเซ็นทรัล จำกัด สำหรับปี ทางบัญชีสิ้นสุดวันที่ 31 ธันวาคม 2565 นั้น ข้าพเจ้าและทีมงานได้ตรวจสอบกิจการตามข้อบังคับ ข้อ 103 และเสนอรายงาน ผลการตรวจสอบต่อคณะกรรมการดำเนินการเป็นประจำทุกเดือนแล้ว สำหรับผลการตรวจสอบประจำปี 2565 สามารถสรุป ได้ดังนี้

1. วัตถุประสงค์การตรวจสอบ

- 1.1 เพื่อตรวจสอบการปฏิบัติงานของสหกรณ์ ให้เป็นไปตามพระราชบัญญัติสหกรณ์ พ.ศ. 2542 และที่แก้ไขเพิ่มเติม ข้อบังคับและระเบียบของสหกรณ์ ตลอดจนมติที่ประชุมใหญ่และที่ประชุมคณะกรรมการดำเนินการ
- 1.2 เพื่อตรวจสอบความถูกต้องสมบูรณ์ของการจัดทำบัญชีและเอกสารประกอบรายการบัญชีให้ถูกต้องตรงตามระเบียบ และหลักเกณฑ์ที่นายทะเบียนสหกรณ์และกรมตรวจบัญชีสหกรณ์กำหนด และสามารถนำข้อมูลทางการบัญชีมาใช้ ให้เป็นประโยชน์ในการบริหารงานสหกรณ์ได้อย่างมีประสิทธิภาพ
- 1.3 เพื่อตรวจสอบการดำเนินงานและการบริหารงาน รวมทั้งประเมินประสิทธิผลระบบการควบคุมภายในของสหกรณ์ เพื่อให้ข้อสังเกตและข้อเสนอแนะในการปรับปรุงเพื่อเพิ่มประสิทธิภาพและประสิทธิผลในการดำเนินงานของสหกรณ์

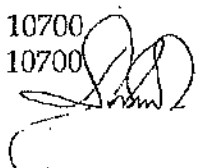

## 2. ขอบเขตการตรวจสอบ

- 2.1 ตรวจสอบเอกสาร สรรพสมุด บัญชี ทะเบียนและการเงิน ตลอดจนทรัพย์สินและหนี้สินทั้งปวงของสหกรณ์ เพื่อทราบฐานะและข้อเท็จจริงของสหกรณ์ที่เป็นอยู่จริง
- 2.2 ตรวจสอบหลักฐานและความถูกต้องของการดำเนินธุรกิจแต่ละประเภทของสหกรณ์ เพื่อประเมินผลและอาจให้ข้อแนะนำแก่คณะกรรมการดำเนินการ ผู้จัดการและเจ้าหน้าที่ของสหกรณ์ ทั้งทางวิชาการและทางปฏิบัติ ในกิจการนั้นๆ
- 2.3 ตรวจสอบการจัดจ้างและแต่งตั้งเจ้าหน้าที่ของสหกรณ์ ตลอดจนหนังสือสัญญาจ้างและหลักประกัน
- 2.4 ตรวจสอบการปฏิบัติงานตามแผนงาน และการใช้จ่ายเงินงบประมาณรายจ่ายประจำปีของสหกรณ์
- 2.5 ติดตามผลการดำเนินงานของคณะกรรมการดำเนินการ เพื่อพิจารณาหาทางปรับปรุงแผนงาน ข้อบังคับ ระเบียบ มติ ตลอดจนคำสั่งต่างๆ ของสหกรณ์
- 2.6 ตรวจสอบการปฏิบัติตามกฎหมาย ข้อบังคับ ระเบียบ มติ และคำสั่งของสหกรณ์ หรือกิจการอื่นๆ เพื่อให้เกิดผลดีแก่การดำเนินกิจการของสหกรณ์

## 3. ผลการดำเนินงาน

### 3.1 สมาชิกของสหกรณ์

ณ วันที่ 31 ธันวาคม 2565 สหกรณ์มีสมาชิกจำนวน 7,169 คน ลดลงจาก ณ วันที่ 31 ธันวาคม 2564 จำนวน 360 คน (ร้อยละ 4.78)

การรับเข้าเป็นสมาชิกและการให้ออกจากการเป็นสมาชิก คณะกรรมการดำเนินการได้มีการอนุมัติถูกต้องตรงตามที่กำหนดในข้อบังคับของสหกรณ์

### 3.2 การบัญชี

เอกสารหลักฐานทางการบัญชีและการบันทึกบัญชี ถูกต้อง เรียบร้อย ครบถ้วน และเป็นปัจจุบัน

### 3.3 การเงิน

เอกสารหลักฐานทางการเงินและการควบคุมภายในด้านการเงิน รัศกุ่ม ปลอดภัย ถูกต้อง เรียบร้อย และครบถ้วน



3.4 เงินสดและเงินฝากธนาคาร

ณ วันที่ 31 ธันวาคม 2565 สหกรณ์มีเงินสดและเงินฝากธนาคาร ดังนี้

รายการ	31 ธันวาคม 2565 (บาท)	31 ธันวาคม 2564 (บาท)	เพิ่มขึ้น (ลดลง)	
			(บาท)	(ร้อยละ)
เงินสด	263,702.75	333,449.75	(69,747.00)	(20.92)
เงินฝากธนาคาร				
กระแสรายวัน	1,265,438.10	917,986.75	347,451.35	37.85
ออมทรัพย์	265,450,632.72	177,476,144.75	87,974,487.97	49.57
ประจำ	6,026,755.75	6,025,217.92	1,537.83	0.03
รวม	273,006,529.32	184,752,799.17	88,253,730.15	47.77

การรับ - จ่าย และการเก็บรักษาเงินสดและเงินฝากธนาคารมีความรัดกุม ปลอดภัย และเป็นไปตามระเบียบของสหกรณ์

3.5 เงินลงทุน

ณ วันที่ 31 ธันวาคม 2565 สหกรณ์มีเงินลงทุน (ราคาทุน) ดังนี้

รายการ	31 ธันวาคม 2565 (บาท)	31 ธันวาคม 2564 (บาท)	เพิ่มขึ้น (ลดลง)	
			(บาท)	(ร้อยละ)
กองทรัสต์เพื่อการลงทุน				
ในอสังหาริมทรัพย์ - CPNREIT	254,133,995.53	256,637,015.99	(2,503,020.46)	(0.98)
พันธบัตรธนาคารแห่งประเทศไทย	33,929,567.63	52,270,727.67	(18,341,160.04)	(35.09)
พันธบัตรรัฐบาล	63,402,607.08	66,148,491.71	(2,745,884.63)	(4.15)
หุ้นกู้	436,850,644.16	364,633,622.01	72,217,022.15	19.81
หุ้นสามัญ - CPN	90,614,332.86	160,110,078.88	(69,495,746.02)	(43.40)
หุ้นสามัญ - CRC	18,066,291.68	95,750,959.88	(77,684,668.20)	(81.13)
รวม	896,997,438.94	995,550,896.14	(98,553,457.20)	(9.90)

การลงทุนเป็นไปตามพระราชบัญญัติสหกรณ์ พ.ศ. 2542 มาตรา 62 และประกาศคณะกรรมการพัฒนาการสหกรณ์แห่งชาติ พ.ศ. 2563 เรื่อง ข้อกำหนดการฝากหรือลงทุนอย่างอื่นของสหกรณ์ การคำนวณผลตอบแทนถูกต้องและครบถ้วน





3.6 เงินให้กู้ยืม - สุทธิ

ณ วันที่ 31 ธันวาคม 2565 สหกรณ์มีเงินให้กู้ยืม - สุทธิดังนี้

รายการ	31 ธันวาคม 2565 (บาท)	31 ธันวาคม 2564 (บาท)	เพิ่มขึ้น (ลดลง)	
			(บาท)	(ร้อยละ)
เงินให้กู้ยืม - ปกติ				
ลูกหนี้เงินกู้ฉุกเฉิน	23,170,815.31	21,942,344.97	1,228,470.34	5.60
ลูกหนี้เงินกู้สามัญ	178,018,384.38	172,301,584.18	5,716,800.20	3.32
ลูกหนี้เงินกู้พิเศษ	18,431,679.58	12,438,176.50	5,993,503.08	48.19
รวมเงินให้กู้ยืม - ปกติ	219,620,879.27	206,682,105.65	12,938,773.62	6.26
ลูกหนี้อื่นอันมีมูลหนี้ที่เกิดจากการให้เงินกู้				
ลูกหนี้ขาดสมาชิกภาพ	344,096.60	327,981.15	16,115.45	4.91
หัก ค่าเผื่อหนี้สงสัยจะสูญ	327,981.15	327,981.15	0.00	0.00
ลูกหนี้ขาดสมาชิกภาพ - สุทธิ	16,115.45	0.00	16,115.45	0.00
ลูกหนี้ตามคำพิพากษา	379,104.51	379,104.51	0.00	0.00
หัก ค่าเผื่อหนี้สงสัยจะสูญ	379,104.51	379,104.51	0.00	0.00
ลูกหนี้ตามคำพิพากษา - สุทธิ	0.00	0.00	0.00	0.00
รวมลูกหนี้อื่นอันมีมูลหนี้ที่เกิด				
จากการให้เงินกู้ - สุทธิ	16,115.45	0.00	16,115.45	0.00
รวมเงินให้กู้ยืม - สุทธิ	219,636,994.72	206,682,105.65	12,954,889.07	6.27

การปฏิบัติงานด้านการให้กู้ยืมเงิน ส่วนใหญ่เป็นไปด้วยความเรียบร้อย ถูกต้องตรงตามข้อบังคับและระเบียบของสหกรณ์ เอกสารหลักฐานแสดงการเป็นหนี้ การค้ำประกัน หลักประกัน และการคำนวณดอกเบี้ยรับ ถูกต้องและครบถ้วน



### 3.7 การกู้ยืมเงิน

สหกรณ์ได้รับอนุมัติวงเงินกู้ยืมหรือค้ำประกันประจำปี 2565 จากที่ประชุมใหญ่ไว้โดยได้รับความเห็นชอบจาก นายทะเบียนสหกรณ์ไว้ 40,000,000.00 บาท ณ วันที่ 31 ธันวาคม 2565 สหกรณ์ยังไม่มีทำการกู้ยืมเงินแต่อย่างใด การปฏิบัติงานด้านการกู้ยืมและชำระคืนเงินรัดกุม ปลอดภัย การคำนวณดอกเบี้ยจ่ายถูกต้อง

### 3.8 การรับฝากเงิน

ณ วันที่ 31 ธันวาคม 2565 สหกรณ์มีเงินรับฝาก ดังนี้

รายการ	31 ธันวาคม 2565 (บาท)	31 ธันวาคม 2564 (บาท)	เพิ่มขึ้น (ลดลง)	
			(บาท)	(ร้อยละ)
ออมทรัพย์	3,002,056.27	2,948,631.54	53,424.73	1.81
ออมทรัพย์พิเศษ	58,363,836.44	66,743,169.97	(8,379,333.53)	(12.55)
ประกันภัยผู้ค้าประกัน	1,886,697.62	2,140,761.65	(254,064.03)	(11.87)
รวม	63,252,590.33	71,832,563.16	(8,579,972.83)	(11.94)

การปฏิบัติงานด้านการรับฝากและถอนเงินรัดกุม ปลอดภัย การคำนวณดอกเบี้ยเงินฝากและภาษีหัก ณ ที่จ่าย ถูกต้องและครบถ้วน

### 3.9 ทุนเรือนหุ้น

ณ วันที่ 31 ธันวาคม 2565 สหกรณ์มีทุนเรือนหุ้น ดังนี้

รายการ	31 ธันวาคม 2565 (บาท)	31 ธันวาคม 2564 (บาท)	เพิ่มขึ้น (ลดลง)	
			(บาท)	(ร้อยละ)
ทุนเรือนหุ้น	1,224,339,820.00	1,216,154,480.00	8,185,340.00	0.67
รวม	1,224,339,820.00	1,216,154,480.00	8,185,340.00	0.67

ทุนเรือนหุ้นในบัญชีมีจำนวนถูกต้องตรงกับทะเบียนผู้ถือหุ้นรายตัว การถือหุ้นของสมาชิกถูกต้อง เป็นไปตาม ข้อบังคับและระเบียบของสหกรณ์

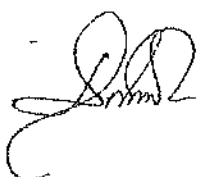

4. ผลการใช้จ่ายเงินตามงบประมาณ

- 4.1 ในปี 2565 สหกรณ์ได้รับอนุมัติวงเงินงบประมาณการรายจ่ายเป็นจำนวนเงินรวม 8,641,890.00 บาท ตั้งแต่เดือนมกราคมถึงเดือนธันวาคม 2565 รวม 12 เดือน สหกรณ์ใช้จ่ายเงินตามงบประมาณการรายจ่ายไปแล้วรวม 6,231,858.63 บาท (ร้อยละ 72.11) คงเหลือวงเงินงบประมาณการรายจ่าย 2,410,031.37 บาท (ร้อยละ 27.89)
- 4.2 รายจ่ายต่าง ๆ ของสหกรณ์ได้จ่ายไปเพื่อกิจการของสหกรณ์ เป็นไปตามมติที่ประชุมคณะกรรมการดำเนินการ มีเอกสารหลักฐานประกอบรายการครบถ้วนเพียงพอที่จะใช้เป็นหลักฐานทางบัญชีได้ และอยู่ภายในวงเงินงบประมาณที่กำหนดไว้ เว้นแต่มีรายจ่ายรวม 1 รายการเกินวงเงินงบประมาณ ค่าสาธารณูปโภค 13,160.73 บาท (ร้อยละ 7.23)

ซึ่งที่ประชุมใหญ่อนุมัติให้จ่ายได้ทั้งหมด ยกเว้น ค่าใช้จ่ายครุภัณฑ์

จึงเรียนมาเพื่อโปรดทราบ

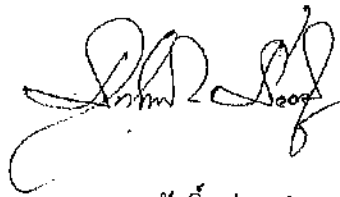

(นายชูศักดิ์ ชัยชู)

ผู้ตรวจสอบกิจการ

บริษัท มนตรีสอบบัญชีและกฎหมาย จำกัด

148/64 ซอยบางขุนนนท์ 20 ถนนบางขุนนนท์ แขวงบางขุนนนท์

เขตบางกอกน้อย กรุงเทพมหานคร

16 กุมภาพันธ์ 2566

วาระที่ 5

เรื่อง รับทราบรายงานของผู้ตรวจสอบบัญชี ประจำปี 2565  
และ พิจารณอนุมัติงบการเงิน ประจำปี 2565

รายงานของผู้สอบบัญชีและงบการเงิน

ของ

สหกรณ์ออมทรัพย์พนักงานห้างเซ็นทรัล จำกัด

สำหรับปี สิ้นสุดวันที่ 31 ธันวาคม 2565

## หนังสือรับรองของสหกรณ์

วันที่ 16 กุมภาพันธ์ 2566

เรียน คุณสรวิทย์ บุญขวัญ ผู้สอบบัญชีของ สหกรณ์ออมทรัพย์พนักงานห้างเซ็นทรัล จำกัด

หนังสือรับรองฉบับนี้ให้ไว้เพื่อประโยชน์ของท่านในการตรวจสอบงบการเงิน ของ สหกรณ์ออมทรัพย์พนักงานห้างเซ็นทรัล จำกัด สำหรับปีสิ้นสุดวันที่ 31 ธันวาคม 2565 เพื่อแสดงความเห็นว่างบการเงินดังกล่าว แสดงฐานะการเงิน ณ วันที่ 31 ธันวาคม 2565 ผลการดำเนินงานและกระแสเงินสด สำหรับปีสิ้นสุดวันเดียวกัน ของสหกรณ์ออมทรัพย์พนักงานห้างเซ็นทรัล จำกัด โดยถูกต้องตามที่ควรในสาระสำคัญตามระเบียบที่นายทะเบียนสหกรณ์กำหนดหรือไม่

ข้าพเจ้าเป็นผู้รับผิดชอบในการจัดให้มีการจัดการที่มีประสิทธิภาพ เพื่อให้การดำเนินงานของสหกรณ์เป็นไปตามกฎหมายสหกรณ์ ระเบียบ ข้อบังคับที่เกี่ยวข้อง

ข้าพเจ้าขอรับรองรายละเอียดเกี่ยวกับงบการเงินที่ท่านตรวจสอบตามที่ข้าพเจ้าทราบ และคิดว่าควรจะเป็นดังต่อไปนี้

### 1. งบการเงิน

1.1 ตามข้อตกลงในการรับงานตรวจสอบ ข้าพเจ้าเป็นผู้รับผิดชอบในการจัดทำงบการเงิน โดยถูกต้องตามที่ควรในสาระสำคัญตามระเบียบที่นายทะเบียนสหกรณ์กำหนด และมีหน้าที่นำเสนองบการเงินต่อที่ประชุมใหญ่ผู้ถือหุ้นตามกฎหมาย

1.2 งบการเงินไม่มีการแสดงข้อมูลที่ขัดต่อข้อเท็จจริงอันเป็นสาระสำคัญ ซึ่งรวมถึงการละเว้นการแสดงรายการและข้อมูลต่าง ๆ

1.3 ข้อสมมติที่สำคัญที่สหกรณ์ใช้ในการประมาณการทางบัญชีมีความสมเหตุสมผล

1.4 รายการหรือข้อมูลดังต่อไปนี้มีการบันทึกหรือเปิดเผยไว้อย่างเพียงพอและเหมาะสมในงบการเงิน เช่น รายการธุรกิจที่มีกับสาขาของสหกรณ์หรือบุคคลอื่น ข้อตกลงกับสถาบันการเงินเกี่ยวกับภาระผูกพันเงินฝาก หรือข้อจำกัดการใช้เงินกู้ สิทธิประโยชน์ที่ใช้เป็นหลักประกัน

1.5 เหตุการณ์ภายหลังวันที่ในงบการเงินที่ระเบียนนายทะเบียนสหกรณ์กำหนดให้ปรับปรุงหรือเปิดเผยได้ปรับปรุงหรือเปิดเผยแล้ว

1.6 ผลของการไม่แก้ไขข้อมูลที่ขัดต่อข้อเท็จจริงไม่มีสาระสำคัญ ข้อสังเกต ทั้งต่อเฉพาะรายการ หรือโดยรวมต่องบการเงิน รายการของข้อมูลที่ขัดต่อข้อเท็จจริงที่ไม่แก้ไข ได้จัดทำเป็นเอกสารแนบของหนังสือ รับรองนี้

1.7 ไม่มีรายการผิดปกติที่เกี่ยวข้องกับการกระทำของคณะกรรมการดำเนินการหรือเจ้าหน้าที่ของ สหกรณ์ ผู้ซึ่งมีหน้าที่สำคัญเกี่ยวกับระบบบัญชีและระบบการควบคุมภายใน หรือรายการผิดปกติที่มีผลกระทบอย่าง เป็นสาระสำคัญต่องบการเงิน

1.8 สหกรณ์มีกรรมสิทธิ์ในสินทรัพย์ทั้งหมดอย่างถูกต้องตามกฎหมายและไม่มีภาระผูกพันหรือข้อ ผูกมัดใด ๆ ในสินทรัพย์ของสหกรณ์ เว้นแต่ที่ได้เปิดเผยไว้ในหมายเหตุประกอบงบการเงินแล้ว

1.9 สหกรณ์ได้บันทึกหรือเปิดเผยรายการหนี้สินทั้งหมดของสหกรณ์ ทั้งที่เกิดขึ้นแล้วและอาจ เกิดขึ้นในภายหน้าไว้อย่างเหมาะสม รวมทั้งได้มีการเปิดเผยไว้ในหมายเหตุประกอบงบการเงินเกี่ยวกับหลักประกัน ทั้งหมดที่สหกรณ์ให้แก่บุคคลที่สาม นอกจากนี้สหกรณ์ไม่มีคดีฟ้องร้องอื่นและไม่มีคดีที่คาดว่าจะเกิดขึ้น นอกเหนือจากที่ได้แสดงหรือเปิดเผยไว้แล้วในงบการเงิน

1.10 นอกจากเรื่องที่อยู่อธิบายไว้ในหมายเหตุประกอบงบการเงินแล้ว ไม่มีเหตุการณ์ใดเกิดขึ้นหรือไม่ ปรากฏข้อเท็จจริงใดที่มีผลกระทบต่องบการเงินอย่างมีสาระสำคัญ ซึ่งต้องนำมาปรับปรุงงบการเงิน หรือเปิดเผยใน หมายเหตุประกอบงบการเงินอีก

1.11 สหกรณ์ได้ส่งมอบรายงานต่างๆ เกี่ยวกับลูกหนี้เงินกู้ ลูกหนี้อื่น เงินฝากสหกรณ์อื่น ประวัติการ ชำระหนี้และการผัดผ่อนชำระของลูกหนี้ดังกล่าวแก่ท่านแล้วอย่างครบถ้วน หนี้สงสัยจะสูญที่เกิดขึ้นจากการให้สินเชื่อ หนี้อย่างอื่น การฝากเงินสหกรณ์อื่น ได้ถูกคำนวณ โดยถูกต้องตามระเบียบ ประกาศ หรือคำสั่งนายทะเบียนสหกรณ์ และได้นำมาบันทึกบัญชีและ/หรือเปิดเผยไว้โดยครบถ้วนแล้วในงบการเงิน

1.12 เงินลงทุนในหลักทรัพย์ชนิดต่างๆ ได้มีการตีราคาหรือวัดมูลค่า โดยถูกต้องตามระเบียบ ประกาศ หรือคำสั่งนายทะเบียนสหกรณ์ รายการที่เกี่ยวข้องกับเงินลงทุนในหลักทรัพย์ สหกรณ์ได้นำมาบันทึกบัญชีและ/หรือ เปิดเผยไว้โดยครบถ้วนแล้วในงบการเงิน

## 2. การให้ข้อมูล

ข้าพเจ้าได้จัดเอกสารหลักฐานและข้อมูลดังต่อไปนี้ให้ท่านตรวจสอบครบถ้วนแล้ว คือ

2.1 บันทึกรายการทุกรายการในบัญชี เอกสารหลักฐานประกอบรายการบัญชี และข้อมูลอื่นที่ เกี่ยวข้องทั้งหมด

2.2 รายงานการประชุมคณะกรรมการดำเนินการและรายงานการประชุมใหญ่

2.3 ข้อมูลอื่นที่ท่านขอจากข้าพเจ้าเพื่อวัตถุประสงค์ของการตรวจสอบ

2.4 เข้าถึงบุคคลในสหกรณ์ที่ท่านระบุว่าจำเป็นในการได้มาซึ่งหลักฐานการสอบบัญชีอย่างไม่จำกัด

2.5 สหกรณ์ได้ปฏิบัติตามเงื่อนไขของสัญญาทั้งหมดซึ่งหากไม่ปฏิบัติตามอาจมีผลกระทบอย่างมีสาระสำคัญต่อบการเงิน นอกจากนี้สหกรณ์ได้ปฏิบัติตามระเบียบและข้อกำหนดของหน่วยงานราชการหรือหน่วยงานที่กำกับดูแล ซึ่งหากไม่ปฏิบัติตามอาจมีผลกระทบอย่างมีสาระสำคัญต่อบการเงิน

2.6 สหกรณ์ได้เปิดเผยข้อมูลทั้งหมดที่เป็นผลจากการประเมินความเสี่ยงเรื่องการทุจริตที่มีผลต่อการแสดงงบการเงินที่ขัดต่อข้อเท็จจริงอันเป็นสาระสำคัญ

2.7 สหกรณ์ได้เปิดเผยข้อมูลทุกอย่าง ซึ่งเกี่ยวข้องกับการทุจริตหรือสงสัยว่าจะทุจริตที่สหกรณ์ทราบ และที่มีผลกระทบต่อสหกรณ์ โดยเกี่ยวข้องกั้บคณะกรรมการดำเนินการสหกรณ์ เจ้าหน้าที่สหกรณ์ที่มีบทบาทสำคัญเกี่ยวกับการควบคุมภายใน หรือบุคคลอื่น ซึ่งการทุจริตมีผลกระทบอย่างมีสาระสำคัญต่อบการเงิน

2.8 สหกรณ์ขอรับรองว่า ณ วันที่ผู้สอบบัญชีแสดงความเห็นต่อบการเงิน สหกรณ์ไม่ได้รับหนังสือแจ้งจากหน่วยราชการ เช่น การแจ้งข้อบกพร่อง หรือข้อสังเกต ด้านบริหาร ด้านการปฏิบัติการ หรือด้านการเงินการบัญชี หรือ อันมีผลต่อบการเงิน เพราะมิได้ปฏิบัติตามกฎหมายสหกรณ์หรือกฎหมายอื่น หรือข้อบังคับ ซึ่งรวมถึงการถูกเรียกขณชเชย หรือถูกประเมินภาษีอากร หรือมีหนี้สินที่อาจเกิดขึ้นในภายหน้า ซึ่งควรจะได้นำมาพิจารณาเปิดเผยในหมายเหตุประกอบงบการเงิน หรือใช้เป็นหลักเกณฑ์ในการตั้งสำรองค่าเสียหายที่อาจเกิดขึ้น

ขอแสดงความนับถือ

ลงชื่อ

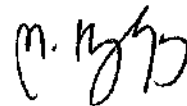

(นางมนทิตรา ห้วยหงษ์ทอง)

รองประธานกรรมการ

สหกรณ์ออมทรัพย์พนักงานห้างเซ็นทรัล จำกัด

ลงชื่อ



(นางวิภาวดี สงบุตร)

ผู้จัดการ

สหกรณ์ออมทรัพย์พนักงานห้างเซ็นทรัล จำกัด



## รายงานของผู้สอบบัญชี

เสนอ สมาชิกสหกรณ์ออมทรัพย์พนักงานห้างเซ็นทรัล จำกัด

### ความเห็น

ข้าพเจ้าได้ตรวจสอบงบการเงินของ สหกรณ์ออมทรัพย์พนักงานห้างเซ็นทรัล จำกัด ซึ่งประกอบด้วย งบแสดงฐานะการเงิน ณ วันที่ 31 ธันวาคม 2565 งบกำไรขาดทุน และงบกระแสเงินสด สำหรับปีสิ้นสุดวันเดียวกัน และหมายเหตุประกอบงบการเงิน รวมถึงหมายเหตุสรุปนโยบายการบัญชีที่สำคัญ

ข้าพเจ้าเห็นว่า งบการเงินข้างต้นนี้แสดงฐานะการเงินของ สหกรณ์ออมทรัพย์พนักงานห้างเซ็นทรัล จำกัด ณ วันที่ 31 ธันวาคม 2565 ผลการดำเนินงาน และกระแสเงินสด สำหรับปีสิ้นสุดวันเดียวกัน โดยถูกต้องตามที่ควรในสาระสำคัญตามระเบียบนายทะเบียนสหกรณ์

### เกณฑ์ในการแสดงความเห็น

ข้าพเจ้าได้ปฏิบัติงานตรวจสอบตามมาตรฐานการสอบบัญชีและตามระเบียบกรมตรวจบัญชีสหกรณ์ ความรับผิดชอบของข้าพเจ้าได้กล่าวไว้ในส่วนของความรับผิดชอบของผู้สอบบัญชีต่อการตรวจสอบงบการเงินในรายงานของข้าพเจ้า ข้าพเจ้ามีความเป็นอิสระจากสหกรณ์และได้ปฏิบัติตามจรรยาบรรณของผู้สอบบัญชีสหกรณ์ ข้าพเจ้าเชื่อว่าหลักฐานการสอบบัญชีที่ข้าพเจ้าได้รับเพียงพอและเหมาะสมเพื่อใช้เป็นเกณฑ์ในการแสดงความเห็นของข้าพเจ้า

### เรื่องสำคัญในการตรวจสอบ

เรื่องสำคัญในการตรวจสอบ คือ เรื่องต่างๆ ที่มีนัยสำคัญที่สุดตามดุลยพินิจของผู้ประกอบวิชาชีพของข้าพเจ้าในการตรวจสอบงบการเงินสำหรับงวดปัจจุบัน ข้าพเจ้าได้นำเรื่องเหล่านี้มาพิจารณาในบริบทของการตรวจสอบงบการเงินโดยรวม และในการแสดงความเห็นของข้าพเจ้า ทั้งนี้ ข้าพเจ้าไม่ได้แสดงความเห็นแยกต่างหากสำหรับเรื่องเหล่านี้







เรื่องสำคัญในการตรวจสอบ	วิธีการตรวจสอบ
<p><b>ค่าเผื่อนี้สงสัยจะสูญลูกหนี้เงินให้กู้</b> <b>อ้างอิงหมายเหตุประกอบงบการเงิน ข้อ. 4</b></p> <p>การประมาณการค่าเผื่อนี้สงสัยจะสูญลูกหนี้เงินให้กู้ต้องอาศัยระเบียบนายทะเบียนสหกรณ์ที่เกี่ยวข้อง ซึ่งรวมถึงระเบียบประกาศนายทะเบียนสหกรณ์ที่มีการเปลี่ยนแปลงไปตามภาวะการณ์ นอกจากนี้ในการจัดชั้นลูกหนี้มีหลายกรณีต้องใช้ข้อเท็จจริงเกี่ยวกับประวัติการชำระหนี้ของสมาชิก สถานะบุคคล และสถานะการเงิน ประกอบดุลยพินิจของคณะกรรมการดำเนินการสหกรณ์ในการประเมินพฤติกรรมของลูกหนี้ที่คาดว่าจะชำระหนี้ไม่ได้เมื่อพิจารณาถึงลักษณะการดำเนินธุรกิจสินเชื่อของสหกรณ์ซึ่งมีเงินให้กู้ยืม จำนวน 220.34 ล้านบาท คิดเป็นร้อยละ 15.77 ของสินทรัพย์ทั้งสิ้น การเผื่อนี้สงสัยจะสูญที่ถูกต้องและเพียงพอ จะส่งผลให้การแสดงจำนวนเงินด้านลูกหนี้ในงบการเงินมีความเหมาะสม การพิจารณาถึงการตั้งค่าเผื่อนี้สงสัยจะสูญให้ถูกต้องตามที่ควร จึงเป็นเรื่องสำคัญในการตรวจสอบ</p>	<p><b>ข้าพเจ้าได้ประเมินและทดสอบระบบการควบคุมภายในของสหกรณ์ที่เกี่ยวกับการประเมินค่าเผื่อนี้สงสัยจะสูญ ดังนี้</b></p> <ul style="list-style-type: none"> <li>• สอบถามเจ้าหน้าที่ที่เกี่ยวข้องในการคำนวณค่าเผื่อนี้สงสัยจะสูญ</li> <li>• สอบทานความสมเหตุสมผลเกี่ยวกับพฤติกรรมของลูกหนี้เงินให้กู้ที่คาดว่าจะชำระหนี้ไม่ได้</li> <li>• สอบถามนโยบายของสหกรณ์ในการประมาณการค่าเผื่อนี้สงสัยจะสูญ</li> <li>• สอบทานดุลยพินิจคณะกรรมการในการประเมินสถานะและพฤติกรรมของลูกหนี้ที่คาดว่าจะเรียกเก็บเงินไม่ได้และความเพียงพอของหลักประกัน เพื่อตั้งค่าเผื่อนี้สงสัยจะสูญเต็มจำนวน</li> <li>• ตรวจสอบการค้างชำระของลูกหนี้กับบัญชีย่อยลูกหนี้</li> <li>• ตรวจสอบลูกหนี้ที่ไม่ได้รับคำยืนยันยอดอย่างสมเหตุสมผลว่ามีสถานะชำระหนี้ได้</li> <li>• สอบทานการประมาณการตั้งค่าเผื่อนี้สงสัยจะสูญว่ามีความเพียงพอและเหมาะสมเป็นไปตามระเบียบที่นายทะเบียนสหกรณ์กำหนด</li> <li>• สุ่มทดสอบการคำนวณและตรวจสอบการบันทึกบัญชีค่าเผื่อนี้สงสัยจะสูญ ณ วันสิ้นปีบัญชีเป็นไปตามระเบียบที่นายทะเบียนสหกรณ์กำหนด</li> </ul>

### ความรับผิดชอบของคณะกรรมการดำเนินการสหกรณ์ต่องบการเงิน

คณะกรรมการดำเนินการสหกรณ์มีหน้าที่รับผิดชอบในการจัดทำและการนำเสนองบการเงินเหล่านี้โดยถูกต้องตามที่ควรตามระเบียบนายทะเบียนสหกรณ์ และรับผิดชอบเกี่ยวกับการควบคุมภายในที่คณะกรรมการดำเนินการสหกรณ์พิจารณาว่าจำเป็นเพื่อให้สามารถจัดทำงบการเงิน ที่ปราศจากการแสดงข้อมูลที่ขัดต่อข้อเท็จจริงอันเป็นสาระสำคัญไม่ว่าจะเกิดจากการทุจริตหรือข้อผิดพลาด



ในการจัดทำงบการเงิน คณะกรรมการดำเนินการสหกรณ์รับผิดชอบในการประเมินความสามารถของ สหกรณ์ในการดำเนินงานต่อเนื่อง การเปิดเผยเรื่องที่เกี่ยวข้องกับการดำเนินงานต่อเนื่องในกรณีที่มีเรื่องดังกล่าว และ การใช้เกณฑ์การบัญชีสำหรับการดำเนินงานต่อเนื่อง เว้นแต่คณะกรรมการดำเนินการสหกรณ์มีความตั้งใจที่จะ เลิกสหกรณ์หรือหยุดดำเนินงานหรือไม่สามารถดำเนินงานต่อเนื่องต่อไปได้

## ความรับผิดชอบของผู้สอบบัญชีต่อการตรวจสอบงบการเงิน

การตรวจสอบของข้าพเจ้ามีวัตถุประสงค์เพื่อให้ได้ความเชื่อมั่นอย่างสมเหตุสมผลว่างบการเงินโดยรวม ปราศจากการแสดงข้อมูลที่ขัดต่อข้อเท็จจริงอันเป็นสาระสำคัญหรือไม่ ไม่ว่าจะเกิดจากการทุจริตหรือข้อผิดพลาด และเสนอรายงานของผู้สอบบัญชี ซึ่งรวมความเห็นของข้าพเจ้าอยู่ด้วย ความเชื่อมั่นอย่างสมเหตุสมผล คือ ความ เชื่อมั่นในระดับสูงแต่ไม่ได้เป็นการรับประกันว่าการปฏิบัติงานตรวจสอบตามมาตรฐานการสอบบัญชีและระเบียบ กรรมการตรวจบัญชีสหกรณ์จะสามารถตรวจพบข้อมูลที่ขัดต่อข้อเท็จจริงอันเป็นสาระสำคัญที่มีอยู่ได้เสมอไป ข้อมูลที่ ขัดต่อข้อเท็จจริงอาจเกิดจากการทุจริตหรือข้อผิดพลาดและถือว่ามีสาระสำคัญเมื่อคาดการณ์ได้อย่างสมเหตุสมผล ว่า รายการที่ขัดต่อข้อเท็จจริงแต่ละรายการหรือทุกรายการรวมกันจะมีผลต่อการตัดสินใจทางเศรษฐกิจของผู้ใช้งบ การเงินจากการใช้งบการเงินเหล่านี้

ในการตรวจสอบของข้าพเจ้าตามมาตรฐานการสอบบัญชีและระเบียบกรรมการตรวจบัญชีสหกรณ์ ข้าพเจ้าได้ ใช้ดุลยพินิจและการสังเกตและสงสัยเยี่ยงผู้ประกอบวิชาชีพตลอดการตรวจสอบ การปฏิบัติงานของข้าพเจ้า รวมถึง

- ระบุและประเมินความเสี่ยงจากการแสดงข้อมูลที่ขัดต่อข้อเท็จจริงอันเป็นสาระสำคัญในงบ การเงินไม่ว่าจะเกิดจากการทุจริตหรือข้อผิดพลาด ออกแบบและปฏิบัติงานตามวิธีการตรวจสอบเพื่อตอบสนองต่อ ความเสี่ยงเหล่านั้น และได้หลักฐานการสอบบัญชีที่เพียงพอและเหมาะสมเพื่อเป็นเกณฑ์ในการแสดงความเห็นของ ข้าพเจ้า ความเสี่ยงที่ไม่พบข้อมูลที่ขัดต่อข้อเท็จจริงอันเป็นสาระสำคัญซึ่งเป็นผลมาจากการทุจริตจะสูงกว่าความ เสี่ยงที่เกิดจากข้อผิดพลาด เนื่องจากการทุจริตอาจเกี่ยวกับการสมรู้ร่วมคิด การปลอมแปลงเอกสารหลักฐาน การ ตั้งใจละเว้นการแสดงผล การแสดงข้อมูลที่ไม่ตรงตามข้อเท็จจริงหรือการแทรกแซงการควบคุมภายใน
- ทำความเข้าใจในระบบการควบคุมภายในที่เกี่ยวข้องกับการตรวจสอบ เพื่อออกแบบวิธีการ ตรวจสอบที่เหมาะสมกับสถานการณ์ แต่ไม่ใช่เพื่อวัตถุประสงค์ในการแสดงความเห็นต่อความมีประสิทธิภาพของ การควบคุมภายในของสหกรณ์
- ประเมินความเหมาะสมของนโยบายการบัญชีที่คณะกรรมการดำเนินการสหกรณ์ใช้และความ สมเหตุสมผลของประมาณการทางบัญชีและการเปิดเผยข้อมูลที่เกี่ยวข้องซึ่งจัดทำขึ้นโดยคณะกรรมการดำเนินการ สหกรณ์



- สรุปเกี่ยวกับความเหมาะสมของการใช้เกณฑ์การบัญชีสำหรับการดำเนินงานต่อเนื่องของ คณะกรรมการดำเนินการสหกรณ์ และจากหลักฐานการสอบบัญชีที่ได้รับ ว่ามีความไม่แน่นอนที่มีสาระสำคัญที่เกี่ยวกับเหตุการณ์หรือสถานการณ์ที่อาจเป็นเหตุให้เกิดข้อสงสัยอย่างมีนัยสำคัญต่อความสามารถของสหกรณ์ในการดำเนินงานต่อเนื่องหรือไม่ ถ้าข้าพเจ้าได้ข้อสรุปว่ามีความไม่แน่นอนที่มีสาระสำคัญ ข้าพเจ้าต้องให้ข้อสังเกตไว้ในรายงานของผู้สอบบัญชีของข้าพเจ้าถึงการเปิดเผยที่เกี่ยวข้องในงบการเงิน หรือถ้าการเปิดเผยดังกล่าวไม่เพียงพอ ความเห็นของข้าพเจ้าจะเปลี่ยนแปลงไป ข้อสรุปของข้าพเจ้าขึ้นอยู่กับหลักฐานการสอบบัญชีที่ได้รับ จนถึงวันที่ในรายงานของผู้สอบบัญชีของข้าพเจ้า อย่างไรก็ตามเหตุการณ์หรือสถานการณ์ในอนาคตอาจเป็นเหตุให้สหกรณ์ต้องหยุดการดำเนินงานต่อเนื่องได้

- ประเมินการนำเสนอ โครงสร้างและเนื้อหาของงบการเงินโดยรวม รวมถึงการเปิดเผยข้อมูลที่เกี่ยวข้องตลอดจนประเมินว่างบการเงินแสดงรายการและเหตุการณ์ที่เกิดขึ้นโดยถูกต้องตามที่ควรหรือไม่

ข้าพเจ้าได้สื่อสารกับคณะกรรมการดำเนินการสหกรณ์เกี่ยวกับขอบเขตและช่วงเวลาของการตรวจสอบ ตามที่ได้วางแผนไว้ ประเด็นที่มีนัยสำคัญที่พบจากการตรวจสอบ รวมถึงข้อบกพร่องที่มีนัยสำคัญในระบบการควบคุมภายในซึ่งข้าพเจ้าได้พบในระหว่างการตรวจสอบของข้าพเจ้า

จากเรื่องทั้งหลายที่สื่อสารกับคณะกรรมการดำเนินการสหกรณ์ข้าพเจ้าได้พิจารณาเรื่องต่าง ๆ ที่มีนัยสำคัญที่สุดในการตรวจสอบงบการเงินในงวดปัจจุบันและกำหนดเป็นเรื่องสำคัญในการตรวจสอบ ข้าพเจ้าได้อธิบายเรื่องเหล่านี้ไว้ในรายงานของผู้สอบบัญชีเว้นแต่กฎหมายหรือข้อบังคับห้ามไม่ให้เปิดเผยเรื่องดังกล่าวต่อสาธารณะหรือในสถานการณ์ที่ยากที่จะเกิดขึ้นข้าพเจ้าพิจารณาว่าไม่ควรสื่อสารเรื่องดังกล่าวในรายงานของข้าพเจ้า เพราะการกระทำดังกล่าวสามารถคาดการณ์ได้อย่างสมเหตุสมผลว่าจะมีผลกระทบในทางลบมากกว่าผลประโยชน์ที่ผู้มีส่วนได้เสียสาธารณะจะได้จากการสื่อสารดังกล่าว

( นายสรวิชัย บุนชูชัย )

ผู้สอบบัญชีสหกรณ์

วันที่ 16 กุมภาพันธ์ 2566

สหกรณ์ออมทรัพย์พนักงานห้างเซ็นทรัล จำกัด

งบแสดงฐานะการเงิน

ณ วันที่ 31 ธันวาคม 2565

สินทรัพย์	หมายเหตุ	ปี 2565	ปี 2564
		บาท	บาท
<b>สินทรัพย์หมุนเวียน</b>			
เงินสดและเงินฝากธนาคาร	2	273,006,529.32	184,752,799.17
เงินลงทุนระยะสั้น - สุทธิ	3	884,727,605.51	950,450,046.43
เงินให้กู้ยืมระยะสั้น - สุทธิ	4	83,857,240.60	78,503,448.92
ลูกหนี้ตัวแทน		6,687.25	9,652.25
ดอกเบี้ยเงินให้กู้ยืมค้างรับ		152,484.25	78,283.50
สินทรัพย์หมุนเวียนอื่น	5	19,749,614.94	7,301,494.27
รวมสินทรัพย์หมุนเวียน		<u>1,261,500,161.87</u>	<u>1,221,095,724.54</u>
<b>สินทรัพย์ไม่หมุนเวียน</b>			
เงินให้กู้ยืมระยะยาว	4	135,779,754.12	128,178,656.73
เครื่องใช้สำนักงาน - สุทธิ	6	144,233.96	184,533.03
สินทรัพย์ไม่มีตัวตน - สุทธิ		29,356.95	122,204.18
เงินประกัน		950.00	950.00
รวมสินทรัพย์ไม่หมุนเวียน		<u>135,954,295.03</u>	<u>128,486,343.94</u>
รวมสินทรัพย์		<u><u>1,397,454,456.90</u></u>	<u><u>1,349,582,068.48</u></u>

หนี้สินและทุนของสหกรณ์

**หนี้สินหมุนเวียน**

เงินรับฝาก	7	63,252,590.33	71,832,563.16
หนี้สินหมุนเวียนอื่น	8	4,603,307.88	7,571,797.45
รวมหนี้สินหมุนเวียน		<u>67,855,898.21</u>	<u>79,404,360.61</u>

หมายเหตุประกอบงบการเงินเป็นส่วนหนึ่งของงบการเงินนี้

สหกรณ์ออมทรัพย์พนักงานห้างเซ็นทรัล จำกัด

งบแสดงฐานะการเงิน (ต่อ)

ณ วันที่ 31 ธันวาคม 2565

หนี้สินและทุนของสหกรณ์	หมายเหตุ	ปี 2565	ปี 2564
		บาท	บาท
หนี้สินไม่หมุนเวียน			
หนี้สินไม่หมุนเวียนอื่น	9	621,120.33	512,115.68
รวมหนี้สินไม่หมุนเวียน		<u>621,120.33</u>	<u>512,115.68</u>
รวมหนี้สิน		<u>68,477,018.54</u>	<u>79,916,476.29</u>
ทุนของสหกรณ์			
ทุนเรือนหุ้น (มูลค่าหุ้นละ 10.00 บาท)		1,224,339,820.00	1,216,154,480.00
ทุนสำรอง		51,784,783.91	49,475,686.48
ทุนสะสมตามข้อบังคับ ระเบียบและอื่นๆ	10	27,219,963.72	33,837,707.12
กำไร(ขาดทุน) จากเงินลงทุนที่ยังไม่เกิดขึ้น	11	(18,932,261.92)	(52,893,255.68)
กำไรสุทธิประจำปี		44,565,132.65	23,090,974.27
รวมทุนของสหกรณ์		<u>1,328,977,438.36</u>	<u>1,269,665,592.19</u>
รวมหนี้สินและทุนของสหกรณ์		<u>1,397,454,456.90</u>	<u>1,349,582,068.48</u>

หมายเหตุประกอบงบการเงินเป็นส่วนหนึ่งของงบการเงินนี้

ลงชื่อ

(ม. ญก)

(นางมนทิดา ห้วยหงษ์ทอง)

รองประธานกรรมการ

ลงชื่อ

สุภา วัฒน

(นางสาวสุติมา เนิมดี)

เลขานุการ

วันที่ 16 กุมภาพันธ์ 2566

สหกรณ์ออมทรัพย์พนักงานห้างเซ็นทรัล จำกัด

งบกำไรขาดทุน

สำหรับปี สิ้นสุดวันที่ 31 ธันวาคม 2565

	ปี 2565		ปี 2564	
	บาท	%	บาท	%
<b>รายได้ดอกเบี้ยและผลตอบแทนจากเงินลงทุน</b>				
ดอกเบี้ยรับเงินให้กู้ยืม	14,300,178.50	28.79	14,144,479.00	49.03
ดอกเบี้ยรับเงินฝากธนาคาร	625,494.02	1.26	426,469.86	1.48
ผลตอบแทนจากเงินลงทุน	11,390,936.59	22.93	2,717,390.00	9.42
ผลตอบแทนจากเงินลงทุน-กองทุนส่วนบุคคล	12,758,496.14	25.68	11,561,909.40	40.08
กำไรจากการจำหน่ายเงินลงทุน	10,598,374.94	21.34	0.00	0.00
<b>รวมรายได้ดอกเบี้ยและผลตอบแทนจากเงินลงทุน</b>	<b>49,673,480.19</b>	<b>100.00</b>	<b>28,850,248.26</b>	<b>100.00</b>
<b>ค่าใช้จ่ายดอกเบี้ยและเงินลงทุน</b>				
ดอกเบี้ยจ่ายเงินรับฝาก	733,301.51	1.48	1,062,660.10	3.68
ดอกเบี้ยจ่ายเงินเบิกเกินบัญชี	0.00	0.00	6,625.97	0.02
<b>รวมค่าใช้จ่ายดอกเบี้ยและเงินลงทุน</b>	<b>733,301.51</b>	<b>1.48</b>	<b>1,069,286.07</b>	<b>3.70</b>
<b>รายได้ดอกเบี้ยและผลตอบแทนจากเงินลงทุนสุทธิ</b>	<b>48,940,178.68</b>	<b>98.52</b>	<b>27,780,962.19</b>	<b>96.30</b>
<b>บวก รายได้อื่น</b>				
รายได้ค่าธรรมเนียมแรกเข้า	99,000.00	0.20	106,700.00	0.37
รายได้ค่าธรรมเนียมเปลี่ยนสัญญา	1,927,882.50	3.88	1,431,370.00	4.96
รายได้เบ็ดเตล็ด	62,451.05	0.13	28,499.05	0.10
รายได้จากสมาคมฌาปนกิจ	0.00	0.00	150,000.00	0.52
<b>รวมรายได้อื่น</b>	<b>2,089,333.55</b>	<b>4.21</b>	<b>1,716,569.05</b>	<b>5.95</b>
<b>หัก ค่าใช้จ่ายในการดำเนินงาน</b>				
<b>ค่าใช้จ่ายเกี่ยวกับเจ้าหน้าที่</b>				
เงินเดือนและค่าจ้าง	2,858,002.36	5.75	2,845,570.94	9.86
ค่ารักษาพยาบาล	81,148.00	0.16	36,921.00	0.13
ค่าโบนัสเจ้าหน้าที่	233,912.75	0.47	298,641.58	1.04
กองทุนสำรองเลี้ยงชีพ	62,244.00	0.13	64,027.38	0.22
เงินสมทบกองทุนประกันสังคม	57,929.00	0.12	55,366.00	0.19
ค่าสวัสดิการพนักงาน	8,130.00	0.02	5,400.00	0.02
สำรองเงินชดเชย	109,004.65	0.22	105,499.45	0.37
ค่าพาหนะ	808.00	0.00	302.00	0.00
<b>รวมค่าใช้จ่ายเกี่ยวกับเจ้าหน้าที่</b>	<b>3,411,178.76</b>	<b>6.87</b>	<b>3,411,728.35</b>	<b>11.83</b>

สหกรณ์ออมทรัพย์พนักงานห้างเซ็นทรัล จำกัด

งบกำไรขาดทุน (ต่อ)

สำหรับปี สิ้นสุดวันที่ 31 ธันวาคม 2565

	ปี 2565		ปี 2564	
	บาท	%	บาท	%
<b>ค่าใช้จ่ายเกี่ยวกับที่ดิน อาคารและอุปกรณ์</b>				
ค่าเสื่อมราคา	62,789.07	0.13	76,802.69	0.27
ค่าตัดจ่ายระบบโปรแกรมคอมพิวเตอร์	92,847.23	0.19	92,849.18	0.32
ค่านำรุงรักษาโปรแกรมคอมพิวเตอร์	105,684.82	0.21	103,779.55	0.36
ค่าบริการไอเอ็น	60,150.72	0.12	55,138.16	0.19
<b>รวมค่าใช้จ่ายเกี่ยวกับที่ดิน อาคารและอุปกรณ์</b>	<b>321,471.84</b>	<b>0.65</b>	<b>328,569.58</b>	<b>1.14</b>
<b>ค่าใช้จ่ายดำเนินงานอื่น</b>				
ค่าที่ปรึกษาในการบริหารงานสหกรณ์ฯ	1,524,000.00	3.07	1,524,000.00	5.28
ค่าเบี้ยประกันภัย	3,777.30	0.01	4,032.11	0.01
ค่าใช้จ่ายเบ็ดเตล็ด	45,006.67	0.09	37,077.90	0.13
ค่าไปรษณีย์	20,958.00	0.04	18,585.00	0.06
ค่ารับรอง	6,574.50	0.01	0.00	0.00
ค่าธรรมเนียมธนาคาร	4,571.00	0.01	4,541.88	0.02
ค่าไฟฟ้า	165,862.00	0.33	148,324.80	0.51
ค่าโทรศัพท์	29,298.73	0.06	30,307.54	0.11
ค่าธรรมเนียมผู้สอบบัญชี	100,000.00	0.20	80,000.00	0.28
ค่าใช้จ่ายประชุมใหญ่	62,722.55	0.13	65,700.50	0.23
ค่าเครื่องเขียนแบบพิมพ์ที่ใช้ไป	62,948.53	0.13	19,004.07	0.07
ค่าธรรมเนียมตรวจสอบกิจการ	130,000.00	0.26	130,000.00	0.45
ค่าพาหนะกรรมการ	48,000.00	0.10	46,200.00	0.16
ค่าน้ำดื่ม	4,622.40	0.01	2,311.20	0.01
ค่าถ่ายเอกสาร	36,948.70	0.07	40,349.91	0.14
ค่าทำความสะอาด	38,520.00	0.08	35,310.00	0.12
ค่าบริการอื่นๆ	17,424.90	0.04	12,620.30	0.04
ค่าบริการ RIS	129,555.60	0.26	146,012.20	0.51
ค่าบริการ LINE @	18,128.97	0.04	18,265.51	0.06

สหกรณ์ออมทรัพย์พนักงานห้างเซ็นทรัล จำกัด

งบกำไรขาดทุน (ต่อ)

สำหรับปี สิ้นสุดวันที่ 31 ธันวาคม 2565

	ปี 2565		ปี 2564	
	บาท	%	บาท	%
ค่าใช้จ่ายดำเนินงานอื่น (ต่อ)				
ค่าธรรมเนียมจัดการกองทุน (SCBAM)	197,394.61	0.40	213,523.06	0.74
ค่าธรรมเนียมผู้รับฝากสินทรัพย์	85,214.52	0.17	90,093.06	0.31
ค่าใช้จ่ายอื่นๆ	200.00	0.00	0.00	0.00
รวมค่าใช้จ่ายดำเนินงานอื่น	<u>2,731,728.98</u>	<u>5.50</u>	<u>2,666,259.04</u>	<u>9.24</u>
รวมค่าใช้จ่ายในการดำเนินงาน	<u>6,464,379.58</u>	<u>13.01</u>	<u>6,406,556.97</u>	<u>22.21</u>
กำไรสุทธิประจำปี	<u>44,565,132.65</u>	<u>89.72</u>	<u>23,090,974.27</u>	<u>80.04</u>



สหกรณ์ออมทรัพย์พนักงานห้างเซ็นทรัล จำกัด

งบกระแสเงินสด

สำหรับปี สิ้นสุดวันที่ 31 ธันวาคม 2565

	ปี 2565	ปี 2564
	บาท	บาท
<b>กระแสเงินสดจากกิจกรรมดำเนินงาน</b>		
กำไรสุทธิประจำปี	44,565,132.65	23,090,974.27
รายการปรับปรุงเพื่อกระทบยอดกำไรสุทธิเป็นเงินสดสุทธิจากกิจกรรมดำเนินงาน		
กำไรจากกองทุนส่วนบุคคล	(12,475,687.01)	(11,258,293.28)
กำไรจากการจำหน่ายเงินลงทุน	(10,598,374.94)	0.00
ค่าเสื่อมราคา	62,789.07	76,802.69
ค่าตัดจ่ายระบบ โปรแกรมคอมพิวเตอร์	92,847.23	92,849.18
รายได้ค้ำจ้ำบ	(157,595.42)	(83,362.85)
ค่าใช้จ่ายค้ำจ้ำบ	120,277.64	242,546.51
เงินชดเชยผลประโยชน์พนักงาน	109,004.65	105,499.45
ค่าเครื่องเขียนแบบพิมพ์ใช้ไป	36,798.43	19,004.07
ค่าใช้จ่ายจ่ายล่วงหน้า	126,388.47	20,985.60
กำไรจากการดำเนินงานก่อนการเปลี่ยนแปลงในสินทรัพย์และหนี้สินดำเนินงาน	<u>21,881,580.77</u>	<u>12,307,005.64</u>
<b>สินทรัพย์ดำเนินงาน</b>		
เงินสดจ่ายลูกหนี้เงินกู้ฉุกเฉิน	(84,269,700.00)	(77,534,442.62)
เงินสดรับจากลูกหนี้เงินกู้ฉุกเฉิน	83,041,229.66	76,834,470.82
เงินสดจ่ายลูกหนี้เงินกู้สามัญ	(149,162,000.00)	(135,685,400.00)
เงินสดรับจากลูกหนี้เงินกู้สามัญ	143,429,084.35	144,136,855.82
เงินสดจ่ายลูกหนี้เงินกู้พิเศษ	(20,298,600.00)	(13,848,600.00)
เงินสดรับจากลูกหนี้เงินกู้พิเศษ	14,305,096.92	1,410,423.50
ลูกหนี้ตัวแทนหักเงินส่ง (เพิ่มขึ้น) ลดลง	2,965.00	(9,652.25)
เงินสดรับจากรายได้ค้ำจ้ำบ	83,362.85	100,380.00
เงินสดจ่ายค่าใช้จ่ายจ่ายล่วงหน้า	(135,588.74)	(21,210.64)
เงินสดจ่ายซื้อเครื่องเขียนแบบพิมพ์	0.00	(98,080.95)
เช็ครอเคลียร์ริง (เพิ่มขึ้น) ลดลง	0.00	24,096.75
<b>หนี้สินดำเนินงาน</b>		
เงินสดจ่ายค่าใช้จ่ายค้ำจ้ำบ	(110,030.58)	(253,694.96)
เงินรอตรวจสอบ เพิ่มขึ้น (ลดลง)	(354,081.75)	106,615.75
เงินรอจ่ายคืนทุนเรือนหุ้น เพิ่มขึ้น (ลดลง)	(2,693,109.41)	3,313,561.95

สหกรณ์ออมทรัพย์พนักงานห้างเซ็นทรัล จำกัด

งบกระแสเงินสด (ต่อ)

สำหรับปี สิ้นสุดวันที่ 31 ธันวาคม 2565

	ปี 2565	ปี 2564
	บาท	บาท
<b>หนี้สินดำเนินงาน (ต่อ)</b>		
ภาษีหัก ณ ที่จ่าย เพิ่มขึ้น (ลดลง)	1,698.66	(724.00)
ประกันสังคมค้าง เพิ่มขึ้น (ลดลง)	(6,924.00)	1,502.00
เงินรอจ่ายคืนสมาชิก เพิ่มขึ้น (ลดลง)	65,113.62	(69,193.95)
เงินสดจ่ายเงินชดเชยผลประโยชน์พนักงาน	0.00	(285,769.77)
<b>เงินสดสุทธิ ได้มาจากกิจกรรมดำเนินงาน</b>	<b>5,780,097.35</b>	<b>10,428,143.09</b>
<b>กระแสเงินสดจากกิจกรรมลงทุน</b>		
เงินสดจ่ายลงทุนในหลักทรัพย์	0.00	(18,605,691.00)
เงินสดรับจากเงินลงทุนในหลักทรัพย์	160,281,809.62	8,203,568.57
เงินสดจ่ายลงทุนในกองทุนส่วนบุคคล	(50,000,000.00)	0.00
เงินสดจ่ายซื้อเครื่องใช้สำนักงาน	(22,490.00)	(48,349.00)
<b>เงินสดสุทธิ ได้มาจาก(ใช้ไปใน) กิจกรรมลงทุน</b>	<b>110,259,319.62</b>	<b>(10,450,471.43)</b>
<b>กระแสเงินสดจากกิจกรรมจัดหาเงิน</b>		
เงินสดรับจากเงินรับฝาก	20,525,923.39	37,579,629.13
เงินสดจ่ายคืนเงินรับฝาก	(29,105,896.22)	(19,295,504.14)
เงินสดจ่ายเงินปันผลและเงินเฉลี่ยคืน	(26,535,703.50)	(33,901,972.75)
เงินสดจ่ายค่าบำรุงสันนิบาตสหกรณ์แห่งประเทศไทย จำกัด	(30,000.00)	(30,000.00)
เงินสดจ่ายโบนัสกรรมการและเจ้าหน้าที่	(233,300.00)	(458,300.00)
เงินสดรับจากทุนเรือนหุ้น	128,300,720.00	155,341,660.00
เงินสดจ่ายคืนทุนเรือนหุ้น	(120,115,380.00)	(102,280,270.00)
เงินสดจ่ายทุนสาธารณประโยชน์	(374,000.00)	(191,308.00)
เงินสดรับทุนสวัสดิการ	15,949.51	22,210.57
เงินสดจ่ายทุนส่งเสริมการศึกษาบุตรสมาชิก	(234,000.00)	(274,500.00)
เงินสดรับทุนสะสมตามข้อบังคับ	0.00	2,502.82
<b>เงินสดสุทธิ ได้มาจาก(ใช้ไปใน) กิจกรรมจัดหาเงิน</b>	<b>(27,785,686.82)</b>	<b>36,514,147.63</b>
<b>เงินสดสุทธิ เพิ่มขึ้น</b>	<b>88,253,730.15</b>	<b>36,491,819.29</b>
<b>เงินสด ณ วันต้นปี</b>	<b>184,752,799.17</b>	<b>148,260,979.88</b>
<b>เงินสด ณ วันสิ้นปี</b>	<b>273,006,529.32</b>	<b>184,752,799.17</b>

# สหกรณ์ออมทรัพย์พนักงานห้างเซ็นทรัล จำกัด

## หมายเหตุประกอบงบการเงิน

สำหรับปี สิ้นสุดวันที่ 31 ธันวาคม 2565

### 1. สรุปนโยบายบัญชีที่สำคัญ

- สหกรณ์บันทึกบัญชี โดยใช้เกณฑ์คงค้าง เว้นแต่รายได้ดอกเบี้ยเงินให้กู้ของลูกค้าที่ไม่ก่อให้เกิดรายได้จะรับรู้เมื่อได้รับเงิน
- สหกรณ์รับรู้รายได้ดอกเบี้ยตามเกณฑ์สัดส่วนของเวลา ส่วนจำนวนรายได้จะเท่ากับอัตราดอกเบี้ยคูณด้วยจำนวนเงินต้นที่ค้างชำระตามระยะเวลาที่กู้ยืม
- สหกรณ์ตั้งค่าเผื่อหนี้สงสัยจะสูญตามหลักเกณฑ์ที่กำหนดไว้ในระเบียบนายทะเบียนสหกรณ์ ว่าด้วยการจัดชั้นคุณภาพลูกหนี้เงินกู้ และการเผื่อหนี้สงสัยจะสูญ พ.ศ. 2544 เท่าที่ไม่ขัดหรือแย้งกับระเบียบนายทะเบียนสหกรณ์ว่าด้วยการบัญชีของสหกรณ์และกลุ่มเกษตรกร พ.ศ. 2563 โดยค่าเผื่อหนี้สงสัยจะสูญที่เพิ่มขึ้นจากปีก่อนบันทึกเป็นค่าใช้จ่ายในงบกำไรขาดทุนตามจำนวนที่คำนวณได้
- สหกรณ์รับรู้รายได้ที่เกิดจากดอกเบี้ยของลูกค้าที่ไม่ก่อให้เกิดรายได้ตามเกณฑ์คงค้าง โดยจะรับรู้ดอกเบี้ยดังกล่าวเป็นรายได้เมื่อได้รับการชำระจากลูกหนี้
- สหกรณ์จัดประเภทเงินลงทุนระยะสั้น/เงินลงทุนระยะยาว เป็นเงินลงทุนในหลักทรัพย์ที่ไม่อยู่ในความต้องการของตลาดโดยพิจารณาจากเงินลงทุนซึ่งไม่มีสภาพคล่องในตลาดซื้อขายคล่อง
- สหกรณ์จัดประเภทเงินลงทุนระยะสั้น/เงินลงทุนระยะยาว เป็นเงินลงทุนในหลักทรัพย์ที่อยู่ในความต้องการของตลาดโดยพิจารณาจากเงินลงทุนซึ่งมีสภาพคล่องในตลาดซื้อขายคล่อง
- เงินลงทุนในตราสารทุนระยะสั้น/เงินลงทุนในตราสารทุนระยะยาว ที่เป็นเงินลงทุนในหลักทรัพย์ที่ไม่อยู่ในความต้องการของตลาดแสดงด้วยราคาทุน สำหรับเงินลงทุนในตราสารทุนระยะสั้น/เงินลงทุนในตราสารทุนระยะยาว ที่เป็นเงินลงทุนในหลักทรัพย์ที่อยู่ในความต้องการของตลาดแสดงด้วยมูลค่ายุติธรรม ทั้งนี้ สหกรณ์รับรู้การเปลี่ยนแปลงมูลค่าของเงินลงทุนเป็นกำไร(ขาดทุน) จากเงินลงทุนที่ยังไม่เกิดขึ้น โดยแสดงเป็นรายการแยกต่างหากในส่วนทุนของสหกรณ์ และจะรับรู้เป็นรายได้หรือค่าใช้จ่ายในงบกำไรขาดทุนเมื่อสหกรณ์ได้จำหน่ายเงินลงทุนนั้น
- เงินลงทุนในตราสารหนี้ระยะสั้น/เงินลงทุนในตราสารหนี้ระยะยาว ที่เป็นเงินลงทุนในหลักทรัพย์ที่ไม่อยู่ในความต้องการของตลาดแสดงด้วยราคาทุน สำหรับเงินลงทุนในตราสารหนี้ระยะสั้น/เงินลงทุนในตราสารหนี้ระยะยาว ที่เป็นเงินลงทุนในหลักทรัพย์ที่อยู่ในความต้องการของตลาดแสดงด้วยมูลค่ายุติธรรม ทั้งนี้ สหกรณ์รับรู้การเปลี่ยนแปลงมูลค่าของเงินลงทุนในตราสารหนี้ที่อยู่ในความต้องการของตลาดเป็นกำไร (ขาดทุน) จากเงินลงทุนที่ยังไม่เกิดขึ้น โดยแสดงเป็นรายการแยกต่างหากในส่วนทุนของสหกรณ์ และจะรับรู้เป็นรายได้หรือค่าใช้จ่ายในงบกำไรขาดทุนเมื่อสหกรณ์ได้จำหน่ายเงินลงทุนนั้น
- เงินลงทุนในตราสารหนี้ที่จะถือจนครบกำหนดชำระแสดงด้วยราคาทุนหรือราคาทุนตัดจำหน่ายแล้วแต่กรณี ส่วนเกิน/ส่วนต่ำมูลค่าเงินลงทุนตัดจำหน่ายโดยวิธีเส้นตรง
- สินทรัพย์ และหนี้สินในกองทุนส่วนบุคคล แสดงในราคาทุนเดิม ส่วนเงินลงทุนในกองทุนส่วนบุคคล แสดงด้วยมูลค่ายุติธรรม โดยส่วนต่างราคาทุนกับมูลค่ายุติธรรมแสดงรวมไว้เป็นส่วนหนึ่งของรายการในงบการเงินของสหกรณ์ภายใต้เงินลงทุนที่อยู่ในความต้องการของตลาด ทั้งนี้ สหกรณ์รับรู้การเปลี่ยนแปลงมูลค่าเงินลงทุนของกองทุนเป็นกำไร (ขาดทุน) จากเงินลงทุนที่ยังไม่เกิดขึ้น โดยแสดงเป็นรายการแยกต่างหากในส่วนทุนสหกรณ์ และจะรับรู้เป็นรายได้หรือค่าใช้จ่ายในงบกำไรขาดทุนเมื่อกองทุนได้จำหน่ายเงินลงทุนนั้น

# สหกรณ์ออมทรัพย์พนักงานห้างเซ็นทรัล จำกัด

## หมายเหตุประกอบงบการเงิน (ต่อ)

สำหรับปี สิ้นสุดวันที่ 31 ธันวาคม 2565

### 1. สรุปนโยบายบัญชีที่สำคัญ (ต่อ)

- รายได้ ค่าใช้จ่ายที่เกิดขึ้นของกองทุนส่วนบุคคล แสดงเป็นส่วนหนึ่งของผลการดำเนินงานของสหกรณ์ในปีที่เกิดรายการ เฉพาะที่เกิดขึ้นในรอบระยะเวลาบัญชีของสหกรณ์ โดยบันทึกรายการดังกล่าวสะสมไว้ในส่วนของสินทรัพย์หมุนเวียนอื่น ตามเกณฑ์คงค้าง และจะหักล้างบัญชีนั้นเมื่อสหกรณ์ได้รับคืนผลประโยชน์จากกองทุนส่วนบุคคลเป็นเงินสด
- เครื่องใช้สำนักงาน ที่ได้มาก่อนระเบียบนายทะเบียนสหกรณ์ว่าด้วยการบัญชีสหกรณ์ พ.ศ.2560 มีผลบังคับใช้ แสดงด้วยมูลค่าคงเหลือตามบัญชีหลังหักค่าเสื่อมราคาประจำปี ส่วนเครื่องใช้สำนักงานที่ได้มาภายหลังแสดงด้วยมูลค่าราคาทุนหักค่าเสื่อมราคาสะสม ค่าเสื่อมราคาคำนวณ โดยวิธีเส้นตรงตามที่ระเบียบนายทะเบียนสหกรณ์กำหนด
- สหกรณ์ตีราคาวัสดุคงเหลือและวัสดุใช้สิ้นเปลืองคงเหลือตามราคาทุน
- ค่าซ่อมบำรุง ค่าซ่อมแซม รวมทั้งการซื้อมาเปลี่ยนแทนสำหรับทรัพย์สินรายการย่อยๆ ถือเป็นค่าใช้จ่ายหักจากรายได้ส่วนการต่อเติมหรือเพิ่มเติมอาคารและอุปกรณ์รายใหญ่ๆ ถือเป็นราคาทุนของสินทรัพย์
- สินทรัพย์ไม่มีตัวตน ตัดจำหน่ายตามอายุการใช้สิทธิที่ได้รับและการเปลี่ยนแปลงการใช้ซอฟต์แวร์ใหม่ตามลำดับ แต่ต้องไม่น้อยกว่าอัตราค่าเสื่อมราคาตามระเบียบนายทะเบียนสหกรณ์ฯ สำหรับสินทรัพย์ไม่มีตัวตนที่ไม่ทราบอายุแน่นอนให้ตัดจำหน่ายเป็นเวลาไม่เกิน 10 ปี ทั้งนี้ สหกรณ์จะบันทึกค่าตัดจำหน่ายหักจากบัญชีสินทรัพย์ที่มีการตัดจำหน่ายนั้น โดยตรง
- ค่าใช้จ่ายรายการตัดบัญชี ตัดจ่ายเป็นรายปี ระยะเวลา 5 ปี
- เงินสดในงบทดลองเงินสด หมายถึง เงินสดในมือ เงินฝากธนาคาร และเงินฝากสหกรณ์ทุกประเภท ทั้งนี้ รวมถึงเงินฝากธนาคารและเงินฝากสหกรณ์ที่นำไปเป็นหลักทรัพย์ค้ำประกันหนี้สินด้วย ทั้งนี้ ไม่รวมเงินฝากธนาคารกองทุนส่วนบุคคล บลจ.ไทยพาณิชย์
- สหกรณ์ได้จัดประเภทรายการของงบการเงินปี 2564 ในบางรายการเพื่อประโยชน์ในการเปรียบเทียบกับปี 2565

### 2. เงินสดและเงินฝากธนาคาร ประกอบด้วย

	ปี 2565	ปี 2564
	บาท	บาท
เงินสด	263,702.75	333,449.75
เงินฝากธนาคาร		
กระแสรายวัน	1,265,438.10	917,986.75
ออมทรัพย์	265,450,632.72	177,476,144.75
ประจำ	6,026,755.75	6,025,217.92
รวม	<u>273,006,529.32</u>	<u>184,752,799.17</u>

สหกรณ์ออมทรัพย์พนักงานห้างเซ็นทรัล จำกัด

หมายเหตุประกอบงบการเงิน (ต่อ)

สำหรับปี สิ้นสุดวันที่ 31 ธันวาคม 2565

3. เงินลงทุน - สุทธิ ประกอบด้วย

เงินลงทุนระยะสั้น	ปี 2565		ปี 2564	
	มูลค่ายุติธรรม	ราคาทุน	มูลค่ายุติธรรม	ราคาทุน
เงินลงทุนที่อยู่ในความต้องการของตลาด				
<u>ตราสารหนี้และตราสารทุน</u>				
หุ้นกู้เพื่อการลงทุนในอสังหาริมทรัพย์ CPNREIT	225,549,441.00	254,133,995.53	233,646,087.60	256,637,015.99
หุ้นสามัญ บมจ.เซ็นทรัลพัฒนา	95,140,000.00	90,614,332.86	133,775,050.00	160,110,078.88
หุ้นสามัญ บมจ.เซ็นทรัล รีเทล คอร์ปอเรชั่น	23,125,000.00	18,066,291.68	84,800,000.00	95,750,959.88
รวม	343,814,441.00	362,814,620.07	452,221,137.60	512,498,054.75
(หัก) ค่าเผื่อการปรับมูลค่าเงินลงทุน		(19,000,179.07)		(60,276,917.15)
รวมตราสารหนี้และตราสารทุน		343,814,441.00		452,221,137.60
<u>กองทุนส่วนบุคคล</u>				
บลจ. ไทยพาณิชย์ (PFCRCCO)	540,913,164.51	540,845,247.36	498,228,908.83	490,845,247.36
รวม	540,913,164.51	540,845,247.36	498,228,908.83	490,845,247.36
บวก ค่าเผื่อการปรับมูลค่าเงินลงทุน		67,917.15		7,383,661.47
รวมกองทุนส่วนบุคคล		540,913,164.51		498,228,908.83
เงินลงทุนทั้งสิ้น		884,727,605.51		950,450,046.43

เงินลงทุนโดยรวมเป็นไปตามมาตรา 62 แห่งพระราชบัญญัติสหกรณ์ พ.ศ. 2542 และประกาศคณะกรรมการพัฒนาการสหกรณ์แห่งชาติ เรื่อง ข้อกำหนดการฝากหรือการลงทุนอย่างอื่นของสหกรณ์ พ.ศ. 2563

รายละเอียดเงินลงทุนในกองทุนส่วนบุคคล บริษัทหลักทรัพย์จัดการกองทุน ไทยพาณิชย์ จำกัด

สหกรณ์ฯ ได้ทำสัญญามอบหมายให้บริษัทหลักทรัพย์จัดการกองทุน ไทยพาณิชย์ จำกัด เป็นผู้จัดการบริหารกองทุนส่วนบุคคล ตั้งแต่วันที่ 15 มิถุนายน 2563 โดยมีธนาคารไทยพาณิชย์ จำกัด (มหาชน) เป็นผู้รับฝากทรัพย์สินซึ่งค่าธรรมเนียมการจัดการกองทุน สหกรณ์ฯ ตกลงชำระตามจำนวนที่เกิดขึ้นจริงหรือตามที่บริษัทจัดการหรือผู้รับฝากทรัพย์สินกำหนด มูลค่าสินทรัพย์สุทธิ ณ วันที่ 31 ธันวาคม 2565 เป็นจำนวน 560,581,930.87 บาท

สหกรณ์ออมทรัพย์พนักงานห้างเซ็นทรัล จำกัด

หมายเหตุประกอบงบการเงิน (ต่อ)

สำหรับปี สิ้นสุดวันที่ 31 ธันวาคม 2565

3. เงินลงทุน - สุทธิ ประกอบด้วย (ต่อ)

ข้อมูลเพิ่มเติมเกี่ยวกับกองทุนส่วนบุคคล ณ วันที่ 31 ธันวาคม 2565 ดังนี้

รายการ	ราคายุติธรรม	ราคาทุน
<b>สินทรัพย์</b>		
เงินฝากในธนาคารพาณิชย์ หรือธนาคารอื่นที่มีกฎหมายเฉพาะจัดตั้งขึ้น	23,359,746.68	23,359,746.68
พันธบัตร ตัวเงินคลัง หรือพันธบัตรธนาคารแห่งประเทศไทย	96,996,485.45	97,332,174.71
ตราสารหนี้ที่ บริษัทจำกัดเป็นผู้ออก	437,254,250.57	436,850,644.16
<b>รวม</b>	<b>557,610,482.70</b>	<b>557,542,565.55</b>
ค่าเผื่อการปรับมูลค่า		67,917.15
ดอกเบี้ย/เงินปันผล ค้างรับ		3,003,524.88
<b>รวมสินทรัพย์</b>		<b>560,614,007.58</b>
<b>หนี้สินและทุน</b>		
เจ้าหนี้จากการซื้อหลักทรัพย์ค้างจ่าย		0.00
ค่าบริหารจัดการกองทุนค้างจ่าย		32,076.71
<b>รวมหนี้สิน</b>		<b>32,076.71</b>
<b>ทุน</b>		<b>540,845,247.36</b>
กำไรจากเงินลงทุนที่ยังไม่เกิดขึ้น		67,917.15
กำไรสะสม		19,668,766.36
<b>สินทรัพย์สุทธิ (NAV)</b>		<b>560,581,930.87</b>
<b>รวมหนี้สินและทุน</b>		<b>560,614,007.58</b>
<b>ผลการดำเนินงานของกองทุนส่วนบุคคล ที่สหกรณ์รับรู้รายการแล้วในงบการเงิน</b>	<b>ปี 2565</b>	<b>ปี 2564</b>
	<b>บาท</b>	<b>บาท</b>
ผลตอบแทนจากกองทุนส่วนบุคคลค้างรับ-ยกมา	7,193,079.35	(4,065,213.93)
<b>บวก</b> รับรู้รายได้ดอกเบี้ย เงินปันผลจากการลงทุน	10,995,750.67	8,366,437.32
<b>บวก</b> รับรู้กำไรที่เกิดขึ้นแล้วจากการขายเงินลงทุน	1,762,745.47	3,195,472.08
<b>หัก</b> รับรู้ค่าใช้จ่ายจากการลงทุน	(282,809.13)	(303,616.12)
<b>หัก</b> รับคืนผลประโยชน์จากกองทุนส่วนบุคคล	0.00	0.00
ผลตอบแทนจากกองทุนส่วนบุคคลค้างรับ-ยกไป	19,668,766.36	7,193,079.35
ตามหมายเหตุ 5.		

สหกรณ์ออมทรัพย์พนักงานห้างเซ็นทรัล จำกัด

หมายเหตุประกอบงบการเงิน (ต่อ)

สำหรับปี สิ้นสุดวันที่ 31 ธันวาคม 2565

4. เงินให้กู้ยืม - สุทธิ ประกอบด้วย

	ปี 2565		ปี 2564	
	บาท		บาท	
	ระยะสั้น	ระยะยาว	ระยะสั้น	ระยะยาว
<b>เงินให้กู้ยืม - ปกติ</b>				
ลูกหนี้เงินกู้ฉุกเฉิน	23,170,815.31	0.00	21,942,344.97	0.00
ลูกหนี้เงินกู้สามัญ	53,017,298.09	125,001,086.29	51,898,611.95	120,402,972.23
ลูกหนี้เงินกู้พิเศษ	7,653,011.75	10,778,667.83	4,662,492.00	7,775,684.50
ลูกหนี้เงินกู้ขาดสมาชิกภาพ	16,115.45	0.00	0.00	0.00
<b>รวม</b>	<b>83,857,240.60</b>	<b>135,779,754.12</b>	<b>78,503,448.92</b>	<b>128,178,656.73</b>
<b>เงินให้กู้ยืม - ไม่ก่อให้เกิดรายได้</b>				
ลูกหนี้เงินกู้ขาดสมาชิกภาพ	327,981.15	0.00	327,981.15	0.00
ลูกหนี้เงินกู้ตามคำพิพากษา	379,104.51	0.00	379,104.51	0.00
<b>รวม</b>	<b>707,085.66</b>	<b>0.00</b>	<b>707,085.66</b>	<b>0.00</b>
<b>รวมเงินให้กู้ยืม</b>	<b>84,564,326.26</b>	<b>135,779,754.12</b>	<b>79,210,534.58</b>	<b>128,178,656.73</b>
<b>หัก ค่าเผื่อหนี้สงสัยจะสูญ</b>				
ลูกหนี้เงินกู้ขาดสมาชิกภาพ	327,981.15	0.00	327,981.15	0.00
ลูกหนี้เงินกู้ตามคำพิพากษา	379,104.51	0.00	379,104.51	0.00
<b>รวม</b>	<b>707,085.66</b>	<b>0.00</b>	<b>707,085.66</b>	<b>0.00</b>
<b>เงินให้กู้ยืม - สุทธิ</b>	<b>83,857,240.60</b>	<b>135,779,754.12</b>	<b>78,503,448.92</b>	<b>128,178,656.73</b>

5. สินทรัพย์หมุนเวียนอื่น ประกอบด้วย

	ปี 2565	ปี 2564
	บาท	บาท
ผลตอบแทนกองทุนส่วนบุคคลข้างรับ	ตามหมายเหตุ 3.	19,668,766.36
ดอกเบี้ยข้างรับ - เงินฝากธนาคาร	5,111.17	5,079.35
ค่าเบี้ยประกันจ่ายล่วงหน้า	1,263.62	1,438.45
เครื่องเขียนแบบพิมพ์	45,326.50	82,124.93
ค่าดูแลระบบและปรับปรุงซอฟต์แวร์ - จ่ายล่วงหน้า	15,448.13	15,069.20
ค่าบริการ LINE @ จ่ายล่วงหน้า	13,699.16	4,702.99
<b>รวม</b>	<b>19,749,614.94</b>	<b>7,301,494.27</b>

สหกรณ์ออมทรัพย์พนักงานห้างเซ็นทรัล จำกัด

หมายเหตุประกอบงบการเงิน (ต่อ)

สำหรับปี สิ้นสุดวันที่ 31 ธันวาคม 2565

6. เครื่องใช้สำนักงาน - สุทธิ ประกอบด้วย

	<u>ปี 2565</u>	<u>ปี 2564</u>
	<u>บาท</u>	<u>บาท</u>
ส่วนที่ไม่แสดงค่าเสื่อมราคาสะสม		
เครื่องใช้สำนักงาน	161.00	12,001.30
รวม	<u>161.00</u>	<u>12,001.30</u>
ส่วนที่แสดงค่าเสื่อมราคาสะสม		
เครื่องใช้สำนักงาน	274,612.65	252,122.65
หัก ค่าเสื่อมราคาสะสม	130,539.69	79,590.92
รวม	<u>144,072.96</u>	<u>172,531.73</u>
เครื่องใช้สำนักงาน - สุทธิ	<u><u>144,233.96</u></u>	<u><u>184,533.03</u></u>

7. เงินรับฝาก ประกอบด้วย

	<u>ปี 2565</u>	<u>ปี 2564</u>
	<u>บาท</u>	<u>บาท</u>
<u>เงินรับฝากจากสมาชิก</u>		
เงินฝากออมทรัพย์	3,002,056.27	2,948,631.54
เงินฝากประกันภัยผู้ค้าประกัน	1,886,697.62	2,140,761.65
เงินฝากออมทรัพย์พิเศษ	51,462,903.75	52,445,761.63
เงินฝากเกษียณสุข	6,900,932.69	14,297,408.34
รวม	<u><u>63,252,590.33</u></u>	<u><u>71,832,563.16</u></u>

8. หนี้สินหมุนเวียนอื่น ประกอบด้วย

	<u>ปี 2565</u>	<u>ปี 2564</u>
	<u>บาท</u>	<u>บาท</u>
เงินรอตรวจสอบ	155,943.88	510,025.63
เงินรอจ่ายคืนทุนเรือนหุ้น	3,120,781.05	5,813,890.46
ภาษีหัก ณ ที่จ่ายค้างจ่าย	5,990.17	4,291.51
กองทุนประกันสังคมค้างจ่าย	8,076.00	15,000.00
ค่าตรวจสอบบัญชีค้างจ่าย	100,000.00	80,000.00
ค่าโทรศัพท์ค้างจ่าย	2,134.79	2,499.52
เงินปันผลและเฉลี่ยคืน	118,473.75	109,907.50
เงินรอจ่ายคืนสมาชิก	656,808.21	591,694.59
เงินรอจ่ายคืนเงินฝากออมทรัพย์	57,321.66	57,321.66
ค่าตรวจสอบกิจการค้างจ่าย	130,000.00	130,000.00



สหกรณ์ออมทรัพย์พนักงานห้างเซ็นทรัล จำกัด

หมายเหตุประกอบงบการเงิน (ต่อ)

สำหรับปี สิ้นสุดวันที่ 31 ธันวาคม 2565

8. <u>หนี้สินหมุนเวียนอื่น</u> ประกอบด้วย (ต่อ)	ปี 2565	ปี 2564
	บาท	บาท
เงินส่งเสริมสวัสดิการเพื่อเพิ่มคุณภาพชีวิตสมาชิก	20,430.50	20,430.50
เจ้าหนี้บริษัทเพาเวอร์บาย จำกัด	14,942.57	14,942.57
เจ้าหนี้บริษัท อาร์ ไอ เอส จำกัด	4,055.30	5,981.30
เจ้าหนี้ - บริษัท ริ โล่ (ประเทศไทย) จำกัด	1,760.15	2,056.81
ค่ารักษาพยาบาลค้างจ่าย	4,274.00	800.00
ค่าที่ปรึกษาในการบริหารงานสหกรณ์ฯ ค้างจ่าย	107,000.00	107,000.00
ค่าไฟฟ้าค้างจ่าย	13,868.85	13,722.80
เงินโบนัสกรรมการและเจ้าหน้าที่สหกรณ์ฯ ค้างจ่าย	81,447.00	81,447.00
เจ้าหนี้ - ห้างหุ้นส่วนจำกัด วรารุ่งเรืองกิจ	0.00	10,785.60
<b>รวม</b>	<b>4,603,307.88</b>	<b>7,571,797.45</b>

9. <u>หนี้สินไม่หมุนเวียนอื่น</u> ประกอบด้วย	ปี 2565	ปี 2564
	บาท	บาท
เงินชดเชยผลประโยชน์พนักงาน	621,104.33	512,099.68
เงินสมทบเพื่อซื้อเครื่องใช้สำนักงาน	16.00	16.00
<b>รวม</b>	<b>621,120.33</b>	<b>512,115.68</b>

10. <u>ทุนสะสมตามข้อบังคับ ระเบียบและอื่นๆ</u> ประกอบด้วย	ปี 2565	ปี 2564
	บาท	บาท
ทุนสาธารณประโยชน์	2,146,603.48	2,520,603.48
ทุนรักษาระดับอัตราเงินปันผล	18,529,981.25	24,855,674.16
ทุนสวัสดิการ	390,540.27	374,590.76
ทุนเพื่อพัฒนากิจการสหกรณ์	2,389,487.46	2,389,487.46
ทุนส่งเสริมการศึกษาบุตรสมาชิก	537,982.00	471,982.00
ทุนเพื่อพัฒนาความรู้สมาชิกและบุคลากรของสหกรณ์	1,305,906.44	1,305,906.44
ทุนสวัสดิการช่วยเหลือผู้ค้าประกัน	1,919,462.82	1,919,462.82
<b>รวม</b>	<b>27,219,963.72</b>	<b>33,837,707.12</b>

สหกรณ์ออมทรัพย์พนักงานห้างเซ็นทรัล จำกัด

หมายเหตุประกอบงบการเงิน (ต่อ)

สำหรับปี สิ้นสุดวันที่ 31 ธันวาคม 2565

11. กำไร (ขาดทุน) จากเงินลงทุนที่ยังไม่เกิดขึ้น ประกอบด้วย	ปี 2565	ปี 2564
	บาท	บาท
<b>เงินลงทุนในหลักทรัพย์</b>		
ยอดยกมาต้นปี	(60,276,917.15)	(105,913,257.32)
การเปลี่ยนแปลงในระหว่างปี	41,276,738.08	45,636,340.17
ยอดคงเหลือปลายปี - เงินลงทุนในหลักทรัพย์	<u>(19,000,179.07)</u>	<u>(60,276,917.15)</u>
<b>กองทุนส่วนบุคคล</b>		
ยอดยกมาต้นปี	7,383,661.47	6,311,769.27
การเปลี่ยนแปลงในระหว่างปี	(7,315,744.32)	1,071,892.20
ยอดคงเหลือปลายปี - กองทุนส่วนบุคคล	<u>67,917.15</u>	<u>7,383,661.47</u>
<b>รวมยอดคงเหลือปลายปีทั้งสิ้น</b>	<u><u>(18,932,261.92)</u></u>	<u><u>(52,893,255.68)</u></u>

## วาระที่ 6 เรื่อง พิจารณานุมัติจัดสรรกำไรสุทธิ ประจำปี 2565

ข้อบังคับสหกรณ์ออมทรัพย์พนักงานห้างเซ็นทรัล จำกัด พ.ศ.2555 ข้อ 71. (3) “อำนาจหน้าที่ของที่ประชุมใหญ่พิจารณาวินิจฉัยการจัดสรรกำไรสุทธิประจำปีสหกรณ์”

ข้อบังคับสหกรณ์ออมทรัพย์พนักงานห้างเซ็นทรัล จำกัด พ.ศ.2555 ข้อ 78. (4) “อำนาจหน้าที่ของคณะกรรมการดำเนินการเสนอแนะการจัดสรรกำไรสุทธิประจำปีต่อที่ประชุมใหญ่”

ข้อบังคับสหกรณ์ออมทรัพย์พนักงานห้างเซ็นทรัล จำกัด พ.ศ.2555 ข้อ 28. การจัดสรรกำไรสุทธิประจำปี เมื่อสิ้นปีทางบัญชีและได้ปิดบัญชีตามมาตรฐานการสอบบัญชีที่รับรองโดยทั่วไปแล้ว ปรากฏว่าสหกรณ์มีกำไรสุทธิ ให้จัดสรรเป็นทุนสำรองไม่น้อยกว่าร้อยละสิบของกำไรสุทธิและเป็นค่าบำรุงสันนิบาตสหกรณ์แห่งประเทศไทยตามอัตราที่กำหนดในกฎกระทรวง

กำไรสุทธิประจำปีที่เหลือจากการจัดสรรตามความในวรรคก่อนนั้น ที่ประชุมใหญ่อาจจะจัดสรรได้ดังต่อไปนี้

(1) เป็นเงินปันผลตามหุ้นที่ชำระแล้วให้แก่สมาชิก แต่ต้องไม่เกินอัตราที่กำหนดในกฎกระทรวง โดยคิดให้ตามส่วนแห่งระยะเวลาหนึ่ง ถ้าสหกรณ์ถอนทุนรักษาระดับอัตราเงินปันผลตาม (4) ออกจ่ายเป็นเงินปันผลสำหรับปีใดด้วยจำนวนเงินปันผลทั้งสิ้นที่จ่ายสำหรับปีนั้นก็ ต้องไม่เกินอัตราดังกล่าวมาแล้ว

(2) เป็นเงินเฉลี่ยคืนให้แก่สมาชิกตามส่วนธุรกิจที่สมาชิกได้ทำไว้กับสหกรณ์ในระหว่างปีตามมติที่ประชุมใหญ่ เว้นแต่สมาชิกที่ผิดนัดการชำระหนี้สหกรณ์ มิให้ได้รับเงินเฉลี่ยคืนสำหรับปีนั้น

(3) เป็นเงินโบนัสแก่กรรมการและเจ้าหน้าที่ของสหกรณ์ไม่เกินร้อยละสิบของกำไรสุทธิ

(4) เป็นทุนรักษาระดับอัตราเงินปันผล ไม่เกินร้อยละสองแห่งทุนเรือนหุ้นของสหกรณ์ตามที่มีอยู่ในวันสิ้นปีนั้น ทุนรักษาระดับอัตราเงินปันผลนี้จะถอนได้โดยมติของที่ประชุมใหญ่ เพื่อจ่ายเป็นเงินปันผลตามหุ้น ตาม (1)

(5) เป็นทุนเพื่อการศึกษาอบรมทางสหกรณ์ไม่เกินร้อยละสิบของกำไรสุทธิ ตามระเบียบของสหกรณ์

(6) เป็นทุนสาธารณประโยชน์ไม่เกินร้อยละสิบของกำไรสุทธิ ตามระเบียบของสหกรณ์

(7) เป็นทุนสวัสดิการหรือการสงเคราะห์ตามสมควรแก่สมาชิกและครอบครัว ไม่เกินร้อยละสิบของกำไรสุทธิตามระเบียบของสหกรณ์

(8) เป็นทุนเพื่อจัดตั้งสำนักงานหรือทุนอื่น ๆ เพื่อเสริมสร้างความมั่นคงให้แก่สหกรณ์

(9) กำไรสุทธิตัวที่เหลือ (ถ้ามี) ให้จัดสรรเป็นทุนสำรองทั้งสิ้น

คณะกรรมการดำเนินการพิจารณาแล้วเพื่อให้การจัดสรรกำไรสุทธิประจำปี 2565 เป็นไปตามข้อบังคับดังกล่าวข้างต้น เห็นควรให้ที่ประชุมใหญ่นุมัติ

รายการ		ปี 2565	
		จำนวนเงิน(บาท)	%
กำไรสุทธิ		44,565,132.65	100.00%
1	ทุนสำรองไม่น้อยกว่าร้อยละ 10 ของกำไรสุทธิ	4,456,550.00	10.00%
2	ค่าบำรุงสันนิบาตสหกรณ์แห่งประเทศไทยร้อยละ 5 ของกำไรสุทธิ ไม่เกินสามหมื่นบาท	30,000.00	0.07%
3	<b>กำไรสุทธิที่เหลือจากการจัดสรรตามข้อ 1 และข้อ 2 แล้ว</b>	<b>40,078,582.65</b>	<b>89.93%</b>
3.1	อัตราเงินปันผลตามหุ้นที่ชำระแล้ว ตามกฎกระทรวง พ.ศ.2543 ร้อยละ 2.50	28,935,508.25	64.93%
3.2	อัตราเงินเฉลี่ยคืนตามส่วนของดอกเบี้ย ร้อยละ 15.00	1,881,841.00	4.23%
3.3	เงินโบนัสแก่กรรมการดำเนินการและเจ้าหน้าที่สหกรณ์ ไม่เกินร้อยละ 10 ของกำไรสุทธิ	230,900.00	0.52%
3.4	ทุนรักษาระดับอัตราเงินปันผล ไม่เกินร้อยละ 2 ของทุนเรือนหุ้น	8,500,000.00	19.07%
3.5	ทุนสาธารณประโยชน์ไม่เกินร้อยละ 10 ของกำไรสุทธิ	230,333.40	0.51%
3.6	ทุนส่งเสริมการศึกษานุเคราะห์สมาชิก ไม่เกินร้อยละ 10 ของกำไรสุทธิ	300,000.00	0.67%

มติที่ประชุม.....

## วาระที่ 7 เรื่อง พิจารณาอนุมัติแผนงาน งบประมาณรายจ่าย ประจำปี 2566

ตามข้อบังคับสหกรณ์ออมทรัพย์พนักงานห้างเซ็นทรัล จำกัด พ.ศ.2555 ข้อ 71. (7) “อำนาจหน้าที่ของที่ประชุมใหญ่อุณหภูมิแผนงาน และงบประมาณรายจ่ายประจำปีของสหกรณ์”

ตามข้อบังคับสหกรณ์ออมทรัพย์พนักงานห้างเซ็นทรัล จำกัด พ.ศ.2555 ข้อ 78. (5) “อำนาจหน้าที่ของคณะกรรมการดำเนินการเสนอ แผนงานและงบประมาณรายจ่ายประจำปี ให้ที่ประชุมใหญ่อุณหภูมิ”

คณะกรรมการดำเนินการได้จัดทำแผนงาน งบประมาณรายจ่าย ประจำปี 2566 และ ปรมาณการรายได้ ค่าใช้จ่าย กำไรสุทธิ ประจำปี 2566 ขอให้ที่ประชุมใหญ่ได้พิจารณาอนุมัติแผนงาน งบประมาณรายจ่าย ประจำปี 2566

รายการ	ปี 2565			ปี 2566		
	งบประมาณ	เกิดจริง ณ 31 ธ.ค.	คงเหลือ	งบประมาณ	เพิ่มขึ้น/ลดลง (จากงบประมาณ 2565)	ร้อยละ
<b>ค่าใช้จ่ายเกี่ยวกับเจ้าหน้าที่</b>	<b>4,263,890.00</b>	<b>3,411,178.76</b>	<b>852,711.24</b>	<b>4,180,700.00</b>	<b>(83,190.00)</b>	<b>(1.95)</b>
เงินเดือนเจ้าหน้าที่	3,739,790.00	3,091,915.11	647,874.89	3,695,000.00	(44,790.00)	(1.20)
เงินสวัสดิการเจ้าหน้าที่	329,100.00	198,282.65	130,817.35	312,700.00	(16,400.00)	(4.98)
เงินสมทบกองทุนสำรองเลี้ยงชีพ	100,000.00	62,244.00	37,756.00	78,000.00	(22,000.00)	(22.00)
เงินสมทบกองทุนประกันสังคม	90,000.00	57,929.00	32,071.00	90,000.00	0.00	0.00
ค่าพาหนะเจ้าหน้าที่	5,000.00	808.00	4,192.00	5,000.00	0.00	0.00
<b>ค่าใช้จ่ายเกี่ยวกับอาคารสถานที่และอุปกรณ์</b>	<b>500,000.00</b>	<b>137,615.33</b>	<b>362,384.67</b>	<b>750,000.00</b>	<b>250,000.00</b>	<b>50.00</b>
ครุภัณฑ์	150,000.00	32,120.00	117,880.00	150,000.00	0.00	0.00
ค่าพัฒนาระบบโปรแกรมสหกรณ์	200,000.00	0.00	200,000.00	450,000.00	250,000.00	125.00
ค่าดูแลระบบและปรับปรุงซอฟต์แวร์คอมพิวเตอร์	150,000.00	105,495.33	44,504.67	150,000.00	0.00	0.00
<b>ค่าใช้จ่ายดำเนินงานอื่น</b>	<b>3,878,000.00</b>	<b>2,791,568.27</b>	<b>1,086,431.73</b>	<b>3,420,000.00</b>	<b>(458,000.00)</b>	<b>(11.81)</b>
ค่าสาธารณูปโภค	182,000.00	195,160.73	(13,160.73)	210,000.00	28,000.00	15.38
ค่าใช้จ่ายประชุมใหญ่	100,000.00	62,722.55	37,277.45	100,000.00	0.00	0.00
ค่าใช้จ่ายประชาสัมพันธ์	300,000.00	0.00	300,000.00	200,000.00	(100,000.00)	(33.33)
ค่าจัดจ้างผู้บริหารกองทุน (SCBAM)	500,000.00	282,809.13	217,190.87	500,000.00	0.00	0.00
ค่าพาหนะกรรมการ	54,000.00	48,000.00	6,000.00	54,000.00	0.00	0.00
ค่าตรวจสอบกิจการ	130,000.00	130,000.00	0.00	130,000.00	0.00	0.00
ค่าตรวจสอบบัญชี	100,000.00	100,000.00	0.00	100,000.00	0.00	0.00
ค่าทนายความและค่าใช้จ่ายดำเนินคดี	80,000.00	0.00	80,000.00	50,000.00	(30,000.00)	(37.50)
ค่าวัสดุสิ้นเปลืองและเครื่องเขียนแบบพิมพ์ที่ใช้ไป	120,000.00	62,948.53	57,051.47	100,000.00	(20,000.00)	(16.67)
ค่าที่ปรึกษาในการบริหารงานสหกรณ์	1,524,000.00	1,524,000.00	0.00	1,200,000.00	(324,000.00)	(21.26)
ค่าใช้จ่ายอื่น	128,000.00	78,760.52	49,239.48	120,000.00	(8,000.00)	(6.25)
ค่าบริการ	380,000.00	300,592.31	79,407.69	376,000.00	(4,000.00)	(1.05)
ค่ารับรอง	30,000.00	6,574.50	23,425.50	30,000.00	0.00	0.00
ค่าอบรมสัมมนา	250,000.00	0.00	250,000.00	250,000.00	0.00	0.00
<b>รวมทั้งสิ้น</b>	<b>8,641,890.00</b>	<b>6,340,362.36</b>	<b>2,301,527.64</b>	<b>8,350,700.00</b>	<b>(291,190.00)</b>	<b>(3.37)</b>

\*หมายเหตุ งบประมาณนี้สามารถถ่วงจ่ายกันได้ทุกหมวด ยกเว้น ค่าใช้จ่ายครุภัณฑ์

**ประมาณการรายได้ ค่าใช้จ่าย และ กำไรสุทธิ ปี 2566**

รายการ	ปี 2566		ปี 2565			
	ประมาณการ		เกิดจริง		ประมาณการ	
	(ล้านบาท)	%	(ล้านบาท)	%	(ล้านบาท)	%
<b>รายได้ดอกเบี้ย</b>	<b>15.42</b>	<b>34.77</b>	<b>14.93</b>	<b>28.83</b>	<b>15.52</b>	<b>43.37</b>
ดอกเบี้ยรับเงินให้กู้ยืม	14.63	33.00	14.30	27.62	15.42	43.09
ดอกเบี้ยรับเงินฝาก	0.79	1.77	0.63	1.21	0.10	0.28
<b>ผลตอบแทนจากเงินลงทุน</b>	<b>26.44</b>	<b>59.64</b>	<b>24.16</b>	<b>46.65</b>	<b>17.72</b>	<b>49.53</b>
ผลตอบแทนกองทุนส่วนบุคคล (SCBAM)	16.24	36.62	12.76	24.65	15.72	43.94
ผลตอบแทนเงินปันผลหุ้น (CPNREIT)	9.25	20.87	9.45	18.25	0.58	1.62
ผลตอบแทนเงินปันผล (CPN)	0.80	1.81	1.42	2.74	1.42	3.97
ผลตอบแทนเงินปันผล (CRC)	0.15	0.34	0.53	1.01	0.00	0.00
<b>กำไร(ขาดทุน)จากการจำหน่ายเงินลงทุน</b>	<b>0.38</b>	<b>0.85</b>	<b>10.60</b>	<b>20.47</b>	<b>0.48</b>	<b>1.34</b>
กำไร(ขาดทุน)จากการขายหุ้นสามัญ CPNREIT	-	-	-	-	-	-
กำไร(ขาดทุน)จากการขายหุ้นสามัญ CPN	0.38	0.85	1.80	3.47	0.00	0.00
กำไร(ขาดทุน)จากการขายหุ้นสามัญ CRC	-	-	8.80	17.00	0.48	1.34
<b>รายได้ดอกเบี้ยและผลตอบแทนจากเงินลงทุน</b>	<b>42.24</b>	<b>95.26</b>	<b>49.67</b>	<b>95.95</b>	<b>33.72</b>	<b>94.24</b>
<b>บวก รายได้อื่น</b>	<b>2.10</b>	<b>4.74</b>	<b>2.09</b>	<b>4.05</b>	<b>2.06</b>	<b>5.76</b>
รายได้ค่าธรรมเนียมแรกเข้า	0.10	0.23	0.10	0.19	0.10	0.28
รายได้ค่าธรรมเนียมเปลี่ยนสัญญาเงินกู้	2.00	4.51	1.93	3.73	1.50	4.19
รายได้เบ็ดเตล็ด	-	-	0.06	0.13	0.46	1.29
<b>รวมรายได้ทั้งสิ้น</b>	<b>44.34</b>	<b>100.00</b>	<b>51.76</b>	<b>100.00</b>	<b>35.78</b>	<b>100.00</b>

<b>ค่าใช้จ่ายในการบริหาร</b>	<b>0.77</b>	<b>1.73</b>	<b>0.73</b>	<b>1.42</b>	<b>0.99</b>	<b>2.75</b>
ดอกเบี้ยจ่ายเงินรับฝาก	0.77	1.73	0.73	1.42	0.99	2.75
<b>ค่าใช้จ่ายในการดำเนินงาน</b>	<b>8.35</b>	<b>18.83</b>	<b>6.46</b>	<b>12.49</b>	<b>8.64</b>	<b>24.16</b>
ค่าใช้จ่ายเกี่ยวกับเจ้าหน้าที่	4.18	9.43	3.41	6.59	4.26	11.92
ค่าใช้จ่ายเกี่ยวกับที่ดิน อาคารและอุปกรณ์	0.75	1.69	0.26	0.50	0.50	1.40
ค่าใช้จ่ายดำเนินงานอื่น	2.92	6.58	2.51	4.85	3.38	9.44
ค่า Private Fund	0.50	1.13	0.28	0.55	0.50	1.40
<b>รวมค่าใช้จ่ายทั้งสิ้น</b>	<b>9.12</b>	<b>20.56</b>	<b>7.19</b>	<b>13.91</b>	<b>9.63</b>	<b>26.91</b>
<b>กำไรสุทธิ</b>	<b>35.22</b>	<b>79.44</b>	<b>44.57</b>	<b>86.09</b>	<b>26.15</b>	<b>73.09</b>

มติที่ประชุม.....

## วาระที่ 8 เรื่อง พิจารณากำหนดวงเงินกู้ยืมหรือค้ำประกัน ประจำปี 2566

ตามข้อบังคับของสหกรณ์ออมทรัพย์พนักงานห้างเซ็นทรัล จำกัด พ.ศ.2555 ข้อ 19. กำหนดว่าเพื่อเป็นการลงทุนของสหกรณ์ออมทรัพย์พนักงานห้างเซ็นทรัล จำกัด ให้เพียงพอต่อความต้องการของสมาชิก อาจกู้ยืมเงินจากชุมนุมสหกรณ์, สหกรณ์อื่น เป็นต้น ได้รวมกันไม่เกินวงเงินซึ่งที่ประชุมใหญ่กำหนดไว้ สำหรับปีหนึ่ง ๆ และต้องได้รับความเห็นชอบจากนายทะเบียนสหกรณ์ คณะกรรมการดำเนินการพิจารณาแล้วเห็นควรกำหนดวงเงินกู้ยืมหรือค้ำประกัน ประจำปี 2566 ในวงเงิน 40,000,000 บาท (สี่สิบล้านบาทถ้วน)

มติที่ประชุม.....

## วาระที่ 9 เรื่อง พิจารณาอนุมัติการนำเงินไปฝากหรือการลงทุน และแผนการบริหารกองทุนส่วนบุคคล (SCBAM) ประจำปี 2566

มาตรา 62 เงินของสหกรณ์นั้น สหกรณ์อาจฝากหรือลงทุนได้ ดังต่อไปนี้

- (1) ฝากในชุมนุมสหกรณ์หรือสหกรณ์อื่น
- (2) ฝากในธนาคารหรือฝากในสถาบันการเงินที่มีวัตถุประสงค์เพื่อให้ความช่วยเหลือทางการเงินแก่สหกรณ์
- (3) ชื่อหลักทรัพย์ของรัฐบาลหรือรัฐวิสาหกิจ
- (4) ชื่อหุ้นของธนาคารที่มีวัตถุประสงค์เพื่อให้ความช่วยเหลือทางการเงินแก่สหกรณ์
- (5) ชื่อหุ้นของชุมนุมสหกรณ์หรือสหกรณ์อื่น
- (6) ชื่อหุ้นของสถาบันที่ประกอบธุรกิจอื่นทำให้เกิดความสะดวกหรือส่งเสริมความเจริญแก่กิจการของสหกรณ์ โดยได้รับความเห็นชอบจากนายทะเบียนสหกรณ์
- (7) ฝากหรือลงทุนอย่างอื่นตามที่คณะกรรมการพัฒนาการสหกรณ์แห่งชาติกำหนด

ตามประกาศคณะกรรมการพัฒนาการสหกรณ์แห่งชาติ เรื่อง ข้อกำหนดฝากหรือลงทุนอย่างอื่นของสหกรณ์ พ.ศ. 2563 ณ วันที่ 17 พฤศจิกายน 2563

ข้อ 1 ให้ยกเลิกประกาศคณะกรรมการพัฒนาการสหกรณ์แห่งชาติ ลงวันที่ 3 กรกฎาคม 2558 เรื่อง ข้อกำหนดการฝากหรือลงทุนอย่างอื่นของสหกรณ์ พ.ศ. 2558

ข้อ 2 ในประกาศนี้

- “ธนาคาร” หมายความว่า ธนาคารพาณิชย์และธนาคารที่มีกฎหมายเฉพาะจัดตั้งขึ้นซึ่งประกอบกิจการภายในราชอาณาจักรไทย
- “ตราสารแสดงสิทธิในหนี้” หมายความว่า ตั๋วแลกเงิน ตั๋วสัญญาใช้เงิน หุ้นกู้
- “หุ้นกู้” หมายความว่า หุ้นกู้ที่มีหลักประกันหรือหุ้นกู้ไม่ด้อยสิทธิ ทั้งนี้ ไม่รวมถึงหุ้นกู้ที่มีอนุพันธ์แฝง และหุ้นกู้ไม่กำหนดอายุ

ได้ถอน

ข้อ 3 เงินของสหกรณ์อาจฝากหรือลงทุนได้ ดังต่อไปนี้

- (1) บัตรเงินฝากที่ธนาคารเป็นผู้ออก
- (2) ตั๋วแลกเงินที่ธนาคารเป็นผู้รับรอง สลากหลังหรือรับอ่าวัดหรือตั๋วสัญญาใช้เงินที่ธนาคารเป็นผู้สละหลังหรือรับอ่าวัด โดยไม่มีข้อจำกัดความรับผิด
- (3) ตราสารแสดงสิทธิในหนี้ที่ธนาคารซึ่งมิใช่รัฐวิสาหกิจเป็นผู้ออก
- (4) บัตรเงินฝาก หรือใบรับฝากเงินที่ออก โดยบริษัทเงินทุน หรือบริษัทเครดิตฟองซิเอร์ซึ่งสถาบันคุ้มครองเงินฝากประกันการชำระคืนต้นเงินและดอกเบี้ย

(5) ตราสารแสดงสิทธิในหนี้ที่นิติบุคคลเฉพาะกิจเป็นผู้ออกภายใต้โครงการแปลงสินทรัพย์เป็นหลักทรัพย์ที่ได้รับอนุญาตตามพระราชกำหนดนิติบุคคลเฉพาะกิจ เพื่อการแปลงสินทรัพย์เป็นหลักทรัพย์ พ.ศ. 2540 และตราสารแสดงสิทธิในหนี้นั้นได้รับการจัดอันดับ

ความน่าเชื่อถือตั้งแต่ระดับ A- ขึ้นไป จากบริษัทจัดอันดับความน่าเชื่อถือที่ได้รับความเห็นชอบจากคณะกรรมการกำกับหลักทรัพย์และตลาดหลักทรัพย์

(6) หุ้นกู้ ที่ได้รับการจัดอันดับความน่าเชื่อถือตั้งแต่ระดับ A- ขึ้นไป จากบริษัทจัดอันดับความน่าเชื่อถือที่ได้รับความเห็นชอบจากคณะกรรมการกำกับหลักทรัพย์และตลาดหลักทรัพย์

(7) หน่วยลงทุนของกองทุนรวมที่รัฐวิสาหกิจจัดตั้งขึ้น โดยความเห็นชอบของคณะรัฐมนตรีและอยู่ในการกำกับดูแลของคณะกรรมการกำกับหลักทรัพย์และตลาดหลักทรัพย์

(8) หน่วยลงทุนของกองทุนรวมที่มีวัตถุประสงค์ในการลงทุนตามมาตรา 62 แห่งพระราชบัญญัติสหกรณ์ พ.ศ. 2552

ข้อ 4 การนำเงินไปฝากหรือลงทุนตามข้อ 3(7) รวมกันต้องไม่เกินทุนสำรองของสหกรณ์ และต้องผ่านการอนุมัติจากที่ประชุมใหญ่ของสหกรณ์ก่อนจึงจะดำเนินการได้

ข้อ 5 การฝากหรือลงทุนของสหกรณ์ที่ได้ดำเนินการตามประกาศคณะกรรมการพัฒนาการสหกรณ์แห่งชาติ เรื่อง ข้อกำหนดฝากหรือลงทุนอย่างอื่นของสหกรณ์ พ.ศ. 2558 อยู่ก่อนวันที่ประกาศฉบับนี้ใช้บังคับ ให้ถือว่าเป็นการฝากหรือลงทุนตามประกาศฉบับนี้ต่อไป

ข้อ 6 ประกาศนี้ให้ใช้บังคับตั้งแต่วันนี้เป็นต้นไป (ประกาศ ณ วันที่ 17 พฤศจิกายน 2563)

ณ วันที่ 31 ธันวาคม 2565 สหกรณ์ฯ มีทุนสำรอง จำนวน 51,784,783.91 บาท ดังนั้น เพื่อให้การบริหารการลงทุนของสหกรณ์ฯ เป็นไปด้วยความสะดวก คล่องตัว มั่นคงและเกิดผลตอบแทนการลงทุนที่ดี คณะกรรมการดำเนินการจึงขอเสนอที่ประชุมใหญ่นุมัติให้คณะกรรมการดำเนินการของสหกรณ์ฯ นำเงินไปฝากหรือลงทุนในหลักทรัพย์ ตามข้อ 3(7)

ตามที่สหกรณ์ออมทรัพย์พนักงานห้างเซ็นทรัล จำกัด ได้จัดจ้าง บริษัทหลักทรัพย์จัดการกองทุน ไทยพาณิชย์ จำกัด เพื่อบริหารกองทุนส่วนบุคคล สหกรณ์ออมทรัพย์พนักงานห้างเซ็นทรัล โดยมีแผนการลงทุนและนโยบายการลงทุนดังนี้

ลำดับ	ประเภทตราสาร	สัดส่วนการลงทุน
1	ตัวเงินคลัง พันธบัตรรัฐบาล พันธบัตรธนาคารแห่งประเทศไทย พันธบัตรรัฐวิสาหกิจที่กระทรวงการคลังค้ำประกัน	ไม่จำกัด
2	เงินสด บัตรเงินฝาก เงินฝากธนาคารพาณิชย์ หรือธนาคารอื่นที่มีกฎหมายเฉพาะจัดตั้งขึ้น	ไม่จำกัด
3	ตราสารหนี้ที่ออกโดยธนาคารไทยพาณิชย์ หรือธนาคารอื่นที่มีกฎหมายเฉพาะจัดตั้งขึ้น	ไม่เกินร้อยละ 40
4	ตราสารหนี้ภาคเอกชน เช่น ตราสารหนี้ที่ออกโดยรัฐวิสาหกิจ ซึ่งกระทรวงการคลังไม่ได้ค้ำประกัน ตราสารแห่งหนี้ที่บริษัทเอกชนเป็นผู้ออกโดยมีการจัดอันดับความน่าเชื่อถือระดับ A- ขึ้นไป สำหรับตราสารหนี้หรือผู้ออก โดยสถาบันจัดอันดับความน่าเชื่อถือ แต่ไม่รวมถึงตราสารหนี้ด้อยสิทธิ	ไม่เกินร้อยละ 80

นโยบายการลงทุนตราสารหนี้ หมายถึง กองทุนที่มีนโยบายการลงทุนในเงินฝากหรือตราสารเทียบเท่าเงินฝาก ตราสารแห่งหนี้ หน่วยลงทุนของกองทุนรวมตราสารหนี้ โดยลงทุนในหลักทรัพย์ตามพระราชบัญญัติสหกรณ์ พ.ศ. 2542 และประกาศคณะกรรมการพัฒนาการสหกรณ์แห่งชาติ เรื่อง ข้อกำหนดการฝากหรือลงทุนอย่างอื่นของสหกรณ์ พ.ศ. 2563 รวมถึงระเบียบข้อบังคับของสหกรณ์ออมทรัพย์พนักงานห้างเซ็นทรัล จำกัด

ข้อจำกัดในการลงทุน

ในการจัดการลงทุนส่วนบุคคลภายใต้ นโยบายการลงทุนข้างต้น บริษัทจัดการมีข้อจำกัดในการลงทุนดังต่อไปนี้

- ห้ามมิให้ลงทุนในหลักทรัพย์ประเภทอื่นใด นอกจากตามที่ได้ระบุไว้ในสัญญา
- ห้ามมิให้ซื้อขายหลักทรัพย์ในนามของตนเองหรือลูกค้า โดยมีแจ้งให้ลูกค้าทราบล่วงหน้า
- ห้ามมิให้ก่อภาระผูกพันใด ๆ แก่กองทุนส่วนบุคคล เว้นแต่ ก.ล.ต. กำหนดให้กระทำได้
- “การจัดอันดับความน่าเชื่อถือ” หมายความว่า การจัดอันดับความน่าเชื่อถือที่ตัวตราสาร ที่ผู้ออกตราสารหรือคู่สัญญาหรือที่ผู้รับรอง ผู้รับอ่าวัด ผู้สืบทอด หรือผู้ค้ำประกัน แล้วแต่กรณี ครั้งล่าสุด โดยสถาบันจัดอันดับความน่าเชื่อถือที่ได้รับการยอมรับจาก ก.ล.ต.

5. การลงทุนให้เป็นไปตามการลงทุนในหลักทรัพย์ตามมาตรา 62 แห่งพระราชบัญญัติสหกรณ์ พ.ศ. 2542 และประกาศคณะกรรมการพัฒนาการสหกรณ์แห่งชาติ เรื่อง ข้อกำหนดการฝากหรือลงทุนอย่างอื่นของสหกรณ์และหรือที่จะมีการแก้ไขเพิ่มเติมในภายหน้า ตามที่ลูกค้าแจ้งให้บริษัทจัดการรับทราบเป็นลายลักษณ์อักษร

มติที่ประชุม.....

**วาระที่ 10 เรื่อง พิจารณาคัดเลือกผู้ตรวจสอบกิจการ และกำหนดค่าธรรมเนียมการตรวจสอบ ประจำปี 2566**

ตามข้อบังคับสหกรณ์ออมทรัพย์พนักงานห้างเซ็นทรัล จำกัด พ.ศ.2555 หมวด 11 ข้อ 101 “ผู้ตรวจสอบกิจการ ให้ที่ประชุมใหญ่เลือกตั้งสมาชิกหรือบุคคลภายนอกผู้มีความรู้ความสามารถในด้านธุรกิจ การเงิน การบัญชี การเศรษฐกิจหรือการสหกรณ์ เป็นผู้ตรวจสอบกิจการสหกรณ์เป็นการประจำปี จำนวนไม่เกินห้าคน

ที่ประชุมใหญ่จะเลือกตั้งกรรมการดำเนินการ หรือผู้ดำรงตำแหน่งหน้าที่ประจำในสหกรณ์เป็นผู้ตรวจสอบกิจการไม่ได้”

จำนวน คุณสมบัติและลักษณะต้องห้าม วิธีการรับสมัคร และการขาดจากการเป็นผู้ตรวจสอบกิจการตลอดจนอำนาจหน้าที่ของผู้ตรวจสอบกิจการตามวรรคหนึ่ง ให้เป็นไปตามระเบียบที่นายทะเบียนสหกรณ์กำหนด โดยอาจกำหนดให้แตกต่างกันตามขนาดและประเภทของสหกรณ์ก็ได้

ข้อ 102 “การดำรงตำแหน่งผู้ตรวจสอบกิจการ ผู้ตรวจสอบกิจการอยู่ในตำแหน่งได้มีกำหนดเวลาหนึ่งปีทางบัญชีสหกรณ์ ถ้าเมื่อครบกำหนดเวลาแล้วยังไม่มีการเลือกตั้งผู้ตรวจสอบกิจการคนใหม่ ก็ให้ผู้ตรวจสอบกิจการคนเดิมปฏิบัติหน้าที่ไปพลางก่อน ผู้ตรวจสอบกิจการซึ่งออกไปนั้น อาจได้รับเลือกตั้งซ้ำ

ปี 2566 มีผู้สนใจเสนอเป็นผู้ตรวจสอบกิจการ ดังนี้

รายละเอียด	นางนุชนาด แยมยิ่งยง	บริษัท สำนักงานสามสิบสี่ ออดิต จำกัด
ค่าเนิยการสอบกิจการ	100,000 บาท เรียกเก็บเป็นรายเดือน พร้อมกับการเสนอรายงานประจำเดือน	200,000 บาท เรียกเก็บเป็นรายเดือน พร้อมกับการเสนอรายงานประจำเดือน
ประวัติผู้สอบกิจการ	นางนุชนาด แยมยิ่งยง อายุ 55 ปี	1. ผู้สอบบัญชีรับอนุญาตที่ปฏิบัติงานมากกว่า 10 คน 2. ผู้ช่วยผู้สอบบัญชีผ่านการอบรมจากกรมตรวจบัญชีมาแล้วมากกว่า 60 คน
วุฒิการศึกษา	ปริญญาตรี คณะบริหารธุรกิจ การบัญชี มหาวิทยาลัยรามคำแหง	
ประสบการณ์ในการอบรม	ปี 2556 หลักสูตร “ผู้ตรวจสอบกิจการขั้นพื้นฐาน รุ่นที่ 5” จาก ชสอ. ปี 2558 หลักสูตร “เจาะลึกการตรวจสอบกิจการ” จากกรมตรวจบัญชีสหกรณ์ ปี 2560 หลักสูตร “แนวทางการปฏิบัติงานสอบบัญชีภาคเอกชน” จากกรมตรวจบัญชีสหกรณ์	



รายละเอียด	นางนุชนาด แยมยิ่งยง	บริษัท สำนักงานสามสิบสี่ ออดิต จำกัด
<p><b>ประสบการณ์การทำงาน</b></p>	<p><b>เคยปฏิบัติงานในสำนักงานบัญชี</b></p> <p>1. สำนักงานมนตรีสอบบัญชีและกฎหมาย</p> <p>2. สำนักงานวรรณและสุชาดาสอบบัญชี</p> <p>ในตำแหน่ง ผู้ช่วยผู้สอบบัญชี</p> <p>(ปฏิบัติงานในสำนักงานบัญชีประมาณ 10 ปี ปัจจุบันลาออกแล้วประมาณ 2 ปี)</p> <p><b>ลักษณะงานที่ทำ</b></p> <p>1. ตรวจสอบบัญชี ตรวจสอบกิจการสหกรณ์ต่าง ๆ ทั่วประเทศ (สหกรณ์ออมทรัพย์, สหกรณ์เครดิต-ยูเนียน, ร้านสหกรณ์)</p> <p>2. ตรวจสอบบัญชี หน่วยงานราชการและบริษัท เอกชนต่าง ๆ</p>	
<p><b>ขอบเขตการปฏิบัติงาน</b></p>	<p>ปฏิบัติงานให้เป็นไปตามอำนาจหน้าที่และความรับผิดชอบ ที่กำหนดในข้อบังคับของสหกรณ์ รวมทั้งในเรื่องต่อไปนี้</p> <p>1. สอบทานและประเมินประสิทธิภาพระบบควบคุมภายในของสหกรณ์ว่าเหมาะสมและเพียงพอสำหรับการดำเนินงาน และการบริหารงานอย่างมีประสิทธิภาพ เพื่อประเมินความเสี่ยงแล้วพิจารณากำหนดขอบเขตและวิธีปฏิบัติงาน</p> <p>2. ตรวจสอบให้เหมาะสมรัดกุม ตรวจสอบและประเมินประสิทธิภาพการปฏิบัติงานในด้านต่าง ๆ เช่น การให้สินเชื่อ การรับเงินฝาก การลงทุน เป็นต้น</p> <p>3. ตรวจสอบการควบคุม คูแลร์กษาสินทรัพย์และการใช้ทรัพยากรทุกประเภทของสหกรณ์ให้มีประสิทธิภาพและคุ้มค่า</p>	<p>ตรวจสอบงบการเงินตามมาตรฐานการสอบบัญชีที่รับรองทั่วไปซึ่งรวมทั้ง การทดสอบรายการบัญชีและวิธีการตรวจสอบอื่นที่เห็นว่าจำเป็น และเปรียบเทียบที่นายทะเบียนสหกรณ์กำหนด โดยมีวัตถุประสงค์เพื่อแสดงความเห็นว่า งบการเงินที่ตรวจสอบได้แสดงผลการดำเนินงาน และกระแสเงินสดสำหรับปีสิ้นสุดวันเดียวกันของสหกรณ์ท่าน โดยถูกต้องตามที่ควรและได้จัดทำขึ้นตามหลักการบัญชีที่รับรองทั่วไป ซึ่งได้ถือปฏิบัติเช่นเดียวกับปีก่อนหรือไม่เพียงใด โดยมีหลักเกณฑ์ดังนี้</p> <p>1. สอบทานและประเมินประสิทธิภาพระบบควบคุมภายในของสหกรณ์ว่าเหมาะสมและเพียงพอสำหรับการดำเนินงาน และการบริหารงานอย่างมีประสิทธิภาพ เพื่อพิจารณากำหนดขอบเขตและวิธีการปฏิบัติงานตรวจสอบให้เหมาะสมรัดกุม</p> <p>2. ตรวจสอบและประเมินประสิทธิภาพการปฏิบัติงานต่าง ๆ เช่น การให้สินเชื่อ การให้บริการรับฝากเงิน เป็นต้น</p> <p>3. ตรวจสอบการควบคุม คูแลร์กษาสินทรัพย์และการใช้ทรัพยากรทุกประเภทของสหกรณ์ให้มีประสิทธิภาพและคุ้มค่า</p>

รายละเอียด	นางนุชนาถ แย้มยิ่งยง	บริษัท สำนักงานสามสิบสี่ ออดิต จำกัด
<p><b>ขอบเขตการปฏิบัติงาน</b></p>	<p>4. ติดตามผลการบริหารงานของคณะกรรมการ ดำเนินการเพื่อประกอบการพิจารณาเสนอปรับปรุง แผนงานนโยบาย ระเบียบ ข้อบังคับ ตลอดจน ประสิทธิภาพในการบริหารงาน</p> <p>5. จัดทำรายงานการตรวจสอบกิจการให้ครอบคลุม เรื่องที่ตรวจสอบ ตาม 1 – 4</p> <p>6. เข้าร่วมประชุมคณะกรรมการดำเนินการเป็น ประจำทุกเดือน และเข้าร่วมประชุมใหญ่ เพื่อชี้แจง เกี่ยวกับรายงานการตรวจสอบที่นำเสนอต่อที่ ประชุม นั้น ๆ</p>	<p>4. ติดตามผลการบริหารงานของคณะกรรมการ ดำเนินการเพื่อประกอบการพิจารณาเสนอปรับปรุง แผนงานนโยบาย ระเบียบ ข้อบังคับ ตลอดจน ประสิทธิภาพในการบริหารงาน</p> <p>6. เข้าร่วมประชุมคณะกรรมการดำเนินการเป็น ประจำทุกเดือน และเข้าร่วมประชุมใหญ่ เพื่อชี้แจง เกี่ยวกับรายงานการตรวจสอบที่นำเสนอต่อที่ ประชุม นั้น ๆ</p> <p><b>วิธีการตรวจสอบอย่างย่อ ๆ</b></p> <p>1. เข้าตรวจนับเงินสด ตราสารทางการเงิน สมุดเงินฝาก ใบฝาก</p> <p>2. ขอยืนยันยอดจำนวนหุ้นเงินฝากธนาคาร ลูกหนี้ เจ้าหนี้ ภาระอื่น ๆ ที่เห็นว่าจำเป็น</p> <p>3. ตรวจสอบสมุดบัญชี เอกสารประกอบการทำ บัญชี สัญญาการกู้ การฝาก หลักฐานการเปิดบัญชี หลักฐานการรับชำระเงินจากสมาชิก ใบสำคัญรับ – จ่าย ใบเสร็จรับเงิน</p> <p>4. เอกสารประกอบการบันทึกการประชุมสำเนา รายงานการประชุม ประกาศและกฎระเบียบต่าง ๆ ของสหกรณ์</p> <p>5. เอกสารประกอบการหักและชำระค่าภาษีอากร ของกรมสรรพากร</p> <p>6. ซักถามวิธีปฏิบัติงาน การควบคุมภายในจาก เจ้าหน้าที่และผู้บริหารระดับต่าง ๆ ตามความ จำเป็นเหมาะสม</p> <p>7. ทดสอบการคำนวณเลข ทดสอบความถูกต้อง ของเอกสารที่มีความสำคัญต่อการปฏิบัติงานและ การบริหารการเงิน ตลอดจนการจัดทำงบการเงิน เป็นรายเดือน และรายปี รวมถึงเอกสารที่จัดทำแล้ว เสนอต่อฝ่ายบริหารและหน่วยงานของทางราชการ ได้แก่ กระทรวงเกษตรและสหกรณ์ และ กรมสรรพากร</p>

รายละเอียด	นางนุชนาถ เยี่ยมยิ่งยง	บริษัท สำนักงานสามสิบสี่ ออคิด จำกัด
ขอบเขตการปฏิบัติงาน		<p><u>ขอบเขตและขอบเขตการตรวจสอบโดยสังเขป</u></p> <ol style="list-style-type: none"> <li>1. ตรวจสอบสมุดบัญชี ทะเบียนเอกสารหลักฐานทางการเงิน การบัญชีของสหกรณ์</li> <li>2. ตรวจสอบการดำเนินงานธุรกิจและการดำเนินงานอื่น ๆ เพื่อวิเคราะห์ ประเมินผล ให้คำแนะนำแก่สมาชิก คณะกรรมการ และฝ่ายจัดการ</li> <li>3. ตรวจสอบการปฏิบัติงานของสหกรณ์ ระบบงาน และวิธีปฏิบัติในแต่ละกิจกรรมที่ฝ่ายบริหารกำหนด</li> <li>4. ตรวจสอบการปฏิบัติตามแผนงาน และการใช้จ่ายเงินตามงบประมาณรายจ่าย</li> <li>5. ติดตามผลการบริหารงานของคณะกรรมการ เพื่อพิจารณาปรับปรุงแผน นโยบาย ระเบียบ ข้อบังคับ เพิ่มประสิทธิภาพในการทำงาน</li> <li>6. ตรวจสอบการปฏิบัติตามกฎหมาย และคำแนะนำของทางราชการ ตลอดจนการปฏิบัติตามระเบียบข้อบังคับของสหกรณ์</li> <li>7. ตรวจสอบการใช้ระบบสารสนเทศในการดำเนินการ</li> <li>8. ตรวจสอบการดูแลและรักษาทรัพย์สิน ใช้ทรัพยากรทุกประเภท และจัดทำรายงาน</li> </ol>
การเข้าปฏิบัติงาน	<ol style="list-style-type: none"> <li>1. ผู้สอบกิจการและ / หรือผู้ช่วยผู้ตรวจสอบกิจการ ครั้งละ 3 – 4 คน</li> <li>2. ทุกเดือน (12 ครั้ง / ปี) (ครั้งละ 1 – 2 วันทำการ)</li> <li>3. เข้าร่วมประชุมกับคณะกรรมการดำเนินการ และจัดทำรายงานผลการตรวจสอบกิจการเสนอคณะกรรมการดำเนินการต่อที่ประชุมทุกครั้งที่ยื่นตรวจสอบกิจการ</li> <li>4. เข้าร่วมประชุมใหญ่สามัญประจำปีของสหกรณ์ รวมทั้งจัดทำรายงานผลการตรวจสอบกิจการเสนอต่อที่ประชุมใหญ่สามัญประจำปี</li> <li>5. ให้คำปรึกษา แนะนำด้านการบริหารงาน ภาษีอากร และการควบคุมภายในของสหกรณ์ เป็นต้น</li> </ol>	<ol style="list-style-type: none"> <li>1. คณะผู้ตรวจสอบจะเข้าตรวจสอบในเวลาทำการปกติ ครั้งละ 2 – 4 คน ขึ้นไป</li> <li>2. ทุกเดือน (12 ครั้ง / ปี)</li> <li>3. เข้าร่วมประชุมกับคณะกรรมการดำเนินการ และจัดทำรายงานผลการตรวจสอบกิจการเสนอคณะกรรมการดำเนินการต่อที่ประชุมทุกครั้งที่ยื่นตรวจสอบกิจการ</li> <li>4. เข้าร่วมประชุมใหญ่สามัญประจำปีของสหกรณ์ รวมทั้งจัดทำรายงานผลการตรวจสอบกิจการเสนอต่อที่ประชุมใหญ่สามัญประจำปี</li> <li>5. ให้คำแนะนำในด้านการบริหารการเงินการบัญชีตามที่เห็นสมควร โดยไม่ถือเป็นค่าบริการพิเศษแต่อย่างใด</li> </ol>

รายละเอียด	นางนุชนาด แยมยั้งยง	บริษัท สำนักงานสามสิบสี่ ออดิต จำกัด
แนวคิดในการปฏิบัติงาน การตรวจสอบกิจการ	1. เพื่อบริหารการป้องกันความเสี่ยง การควบคุม และส่งเสริมความโปร่งใส ให้การดำเนินงานของ สหกรณ์เป็นไปอย่างเหมาะสม 2. เพื่อเพิ่มประสิทธิภาพ และการบรรลุเป้าหมาย ที่กำหนดไว้ให้เป็นไปตามกฎหมาย ข้อบังคับ ระเบียบ และข้อกำหนดต่าง ๆ ของสหกรณ์	
สหกรณ์ออมทรัพย์ ที่เคยใช้บริการ	1. มหาวิทยาลัยธรรมศาสตร์ จำกัด 2. พนักงานยาสูบ จำกัด 3. กรมป่าไม้ จำกัด 4. กลุ่มบริษัท พรีเมียร์ จำกัด 5. จุฬาลงกรณ์มหาวิทยาลัย จำกัด	1. การสื่อสารแห่งประเทศไทย จำกัด 2. กระทรวงมหาดไทย จำกัด 3. การไฟฟ้าฝ่ายผลิตแห่งประเทศไทย จำกัด 4. ปตท. จำกัด 5. จุฬาลงกรณ์มหาวิทยาลัย จำกัด

มติที่ประชุม.....

## วาระที่ 11 พิจารณาคัดเลือกผู้สอบบัญชีภาคเอกชนเป็นผู้สอบบัญชี และ กำหนดค่าธรรมเนียมการสอบบัญชี ประจำปี 2566

ตามข้อบังคับสหกรณ์ออมทรัพย์พนักงานห้างเซ็นทรัล จำกัด พ.ศ.2555 หมวด 4 ข้อ 25 การตรวจสอบบัญชี บัญชีของสหกรณ์นั้นต้อง ได้รับการตรวจสอบอย่างน้อยปีละหนึ่งครั้งตามมาตรฐานการสอบบัญชีที่รับรองทั่วไปและตามระเบียบที่นายทะเบียนสหกรณ์กำหนด โดย ผู้สอบบัญชีซึ่งนายทะเบียนสหกรณ์แต่งตั้ง

รายละเอียด	บริษัท เอ็น.เอส.เค สอบบัญชี จำกัด
ค่าธรรมเนียมการสอบบัญชี	100,000 บาท (หนึ่งแสนบาทถ้วน)
ผู้สอบบัญชี	ลำดับที่ 1 นายสรวิชัย บุญขวัญ ผู้สอบบัญชีเลขที่ 10612 ลำดับที่ 2 นายเอกชัย เดียววงศ์ไทย ผู้สอบบัญชีเลขที่ 5850
การเข้าปฏิบัติงาน 1. จำนวนครั้งที่เข้าตรวจสอบ/ปี	- 4 ครั้ง/ปี (ครั้งละ 3 – 5 วันทำการ) 1) ตรวจสอบระหว่างปี สำหรับงวดตั้งแต่ 1 ม.ค. ถึง 30 มิ.ย. 2566 2) ตรวจสอบประจำปี 2566 เพื่อให้ความเห็นต่องบการเงิน 3) เข้าร่วมประชุมคณะกรรมการเพื่ออนุมัติงบการเงิน 4) เข้าร่วมประชุมใหญ่สามัญประจำปี 2566
2. จำนวนผู้ช่วยผู้สอบบัญชี	ไม่น้อยกว่า 3 – 5 คน
3. การจัดทำรายงานผลการตรวจสอบ	รายงานผลการตรวจสอบบัญชีระหว่างปี รายงานผลการตรวจสอบบัญชีประจำปี ตามระเบียบนายทะเบียนสหกรณ์กำหนด
4. บริการอื่น ๆ	ให้คำแนะนำด้านการบริหารการเงินการบัญชี โดยไม่คิดมูลค่า

รายละเอียด	บริษัท เอ็น.เอส.เค สอบบัญชี จำกัด
5. สหกรณ์ออมทรัพย์ที่ใช้บริการ	จุฬาลงกรณ์มหาวิทยาลัย ปตท. จำกัด กรมป่าไม้ จำกัด พนักงานธนาคารแห่งประเทศไทย ไทยฮอนด้า จำกัด เพื่อพนักงานเครือสหพัฒน์ จำกัด

มติที่ประชุม.....

## วาระที่ 12 เรื่อง พิจารณาแก้ไขข้อบังคับสหกรณ์ฯ

ตามข้อบังคับสหกรณ์ออมทรัพย์พนักงานห้างเซ็นทรัล จำกัด พ.ศ. 2555 ข้อ 105. การแก้ไขเพิ่มเติมข้อบังคับ จะกระทำได้อีกแต่โดยหลักเกณฑ์และวิธีการดังต่อไปนี้

(1) ต้องกำหนดในระเบียบวาระการประชุมใหญ่เป็นเรื่องหนึ่งโดยเฉพาะ และให้แจ้งไปยังสมาชิกพร้อมหนังสือแจ้งระเบียบวาระการประชุมใหญ่

(2) คณะกรรมการดำเนินการสหกรณ์จะเสนอวาระแก้ไขเพิ่มเติมข้อบังคับได้ เมื่อมีการพิจารณาเรื่องที่จะขอแก้ไขเพิ่มเติมนั้นในที่ประชุมคณะกรรมการดำเนินการสหกรณ์ ซึ่งมีกรรมการดำเนินการมาประชุมเต็มจำนวนของคณะกรรมการดำเนินการที่มีอยู่ในขณะนั้น โดยมีมติให้แก้ไขเพิ่มเติมข้อบังคับนั้นให้ถือเสียงไม่น้อยกว่าสองในสามของกรรมการดำเนินการที่มาประชุมซึ่งลงลายมือชื่อเข้าประชุม แต่ถ้าสมาชิกหรือผู้แทนสมาชิกไม่น้อยกว่าหนึ่งในสิบของจำนวนสมาชิกหรือผู้แทนสมาชิกทั้งหมด หรือไม่น้อยกว่าห้าสิบคนลงลายมือชื่อทำหนังสือร้องขอต่อคณะกรรมการดำเนินการก่อนการประชุมใหญ่น้อยกว่าสามสิบวันให้แก้ไขเพิ่มเติมข้อบังคับก็ย่อมทำได้ โดยต้องระบุข้อความที่จะขอแก้ไขเพิ่มเติมนั้น พร้อมด้วยเหตุผล

### ตารางเปรียบเทียบการแก้ไขเพิ่มเติมข้อบังคับ สหกรณ์ออมทรัพย์พนักงานห้างเซ็นทรัล จำกัด

ข้อความเดิม	ข้อความที่ขอแก้ไขเพิ่มเติม	เหตุผล
ข้อ 62. การประชุมใหญ่สามัญ ให้คณะผู้จัดตั้งสหกรณ์นัดสมาชิกมาประชุมกันเป็นการประชุมใหญ่สามัญครั้งแรกภายในเก้าสิบวันนับแต่วันที่ตั้งทะเบียนสหกรณ์ เพื่อเลือกตั้งคณะกรรมการดำเนินการและมอบหมายการทั้งปวงให้แก่คณะกรรมการดำเนินการ  การประชุมใหญ่สามัญครั้งต่อไปให้คณะกรรมการดำเนินการเรียกประชุมปีละหนึ่งครั้ง ภายในหนึ่งร้อยห้าสิบวันนับแต่วันสิ้นปีทางบัญชีของสหกรณ์	ข้อ 62. การประชุมใหญ่สามัญ สหกรณ์สามารถจัดการประชุมใหญ่สามัญได้ดังนี้ (1) ประชุมใหญ่สามัญปีละหนึ่งครั้ง ภายในหนึ่งร้อยห้าสิบวันนับแต่วันสิ้นปีทางบัญชีของสหกรณ์ <b>โดยเป็นการประชุมแบบพบหน้า หรือการประชุมผ่านสื่ออิเล็กทรอนิกส์</b>	เพื่อให้ไปตามพระราชกำหนดว่าด้วยการประชุมผ่านสื่ออิเล็กทรอนิกส์ พ.ศ.2563 ที่กระทรวงดิจิทัลเพื่อเศรษฐกิจและสังคมกำหนด และตามระเบียบของสหกรณ์

ข้อความเดิม	ข้อความที่ขอแก้ไขเพิ่มเติม	เหตุผล
<p><b>ข้อ 63. การประชุมใหญ่วิสามัญ</b></p> <p>คณะกรรมการดำเนินการจะเรียกประชุมใหญ่วิสามัญเมื่อใดก็ได้ แต่ถ้านายทะเบียนสหกรณ์มีหนังสือแจ้งให้เรียกประชุมใหญ่วิสามัญหรือในกรณีที่สหกรณ์ขาดทุนเกินกึ่งของจำนวนทุนเรือนหุ้นที่ชำระแล้ว ต้องเรียกประชุมใหญ่วิสามัญโดยมิชักช้า แต่ไม่เกินสามสิบวันนับแต่วันที่สหกรณ์ทราบ</p> <p>สมาชิกซึ่งมีจำนวนไม่น้อยกว่าหนึ่งในห้าของจำนวนสมาชิกทั้งหมด หรือไม่น้อยกว่าหนึ่งร้อยคน หรือ ผู้แทนสมาชิกซึ่งมีจำนวนไม่น้อยกว่าหนึ่งในห้าของจำนวนผู้แทนสมาชิกทั้งหมดหรือไม่น้อยกว่าห้าสิบคน ลงลายมือชื่อทำหนังสือร้องขอต่อ</p> <p>คณะกรรมการดำเนินการสหกรณ์ให้เรียกประชุมใหญ่วิสามัญเมื่อใดก็ได้ และให้คณะกรรมการดำเนินการสหกรณ์เรียกประชุมใหญ่วิสามัญภายในสามสิบวันนับแต่วันที่รับคำร้องขอ ถ้าคณะกรรมการดำเนินการสหกรณ์ไม่เรียกประชุมใหญ่วิสามัญภายในกำหนดระยะเวลาดังกล่าวให้นายทะเบียนสหกรณ์หรือเจ้าหน้าที่ซึ่งนายทะเบียนสหกรณ์มอบหมายมีอำนาจเรียกประชุมใหญ่วิสามัญได้ภายในระยะเวลาที่เห็นสมควร</p>	<p><b>ข้อ 63. การประชุมใหญ่วิสามัญ</b></p> <p>คณะกรรมการดำเนินการจะเรียกประชุมใหญ่วิสามัญเมื่อใดก็ได้ แต่ถ้านายทะเบียนสหกรณ์มีหนังสือแจ้งให้เรียกประชุมใหญ่วิสามัญหรือในกรณีที่สหกรณ์ขาดทุนเกินกึ่งของจำนวนทุนเรือนหุ้นที่ชำระแล้ว ต้องเรียกประชุมใหญ่วิสามัญโดยมิชักช้า แต่ไม่เกินสามสิบวันนับแต่วันที่สหกรณ์ทราบ</p> <p><b>โดยเป็นการประชุมแบบพบหน้า หรือการประชุมผ่านสื่ออิเล็กทรอนิกส์</b></p> <p>สมาชิกซึ่งมีจำนวนไม่น้อยกว่าหนึ่งในห้าของจำนวนสมาชิกทั้งหมด หรือไม่น้อยกว่าหนึ่งร้อยคน หรือ ผู้แทนสมาชิกซึ่งมีจำนวนไม่น้อยกว่าหนึ่งในห้าของจำนวนผู้แทนสมาชิกทั้งหมดหรือไม่น้อยกว่าห้าสิบคน ลงลายมือชื่อทำหนังสือร้องขอต่อ</p> <p>คณะกรรมการดำเนินการสหกรณ์ให้เรียกประชุมใหญ่วิสามัญเมื่อใดก็ได้ และให้คณะกรรมการดำเนินการสหกรณ์เรียกประชุมใหญ่วิสามัญภายในสามสิบวันนับแต่วันที่รับคำร้องขอ ถ้าคณะกรรมการดำเนินการสหกรณ์ไม่เรียกประชุมใหญ่วิสามัญภายในกำหนดระยะเวลาดังกล่าวให้นายทะเบียนสหกรณ์หรือเจ้าหน้าที่ซึ่งนายทะเบียนสหกรณ์มอบหมายมีอำนาจเรียกประชุมใหญ่วิสามัญได้ภายในระยะเวลาที่เห็นสมควร</p>	

ข้อความเดิม	ข้อความที่ขอแก้ไขเพิ่มเติม	เหตุผล
<p><b>ข้อ 77. การประชุมและองค์ประชุม ให้</b></p> <p>คณะกรรมการดำเนินการประชุมกันตามคราวที่มีกิจธุระแต่ต้องมีการประชุมกันเดือนละหนึ่งครั้งเป็นอย่างน้อย</p> <p>ให้ประธานกรรมการ หรือรองประธานกรรมการ หรือเลขานุการ เรียกประชุม</p>	<p><b>ข้อ 77. การประชุมและองค์ประชุม ให้</b></p> <p>คณะกรรมการดำเนินการประชุมกันตามคราวที่มีกิจธุระแต่ต้องมีการประชุมกันเดือนละหนึ่งครั้งเป็นอย่างน้อย <b>โดยเป็นการประชุมแบบพบหน้า หรือการประชุมผ่านสื่ออิเล็กทรอนิกส์</b></p> <p>ให้ประธานกรรมการ หรือรองประธานกรรมการ หรือเลขานุการ เรียกประชุม</p>	

ข้อความเดิม	ข้อความที่ขอแก้ไขเพิ่มเติม	เหตุผล
คณะกรรมการดำเนินการได้ ในกรณีที่เป็นการประชุมเกี่ยวกับการเปลี่ยนแปลงแก้ไขระเบียบ ข้อบังคับ และเรื่องที่สำคัญอื่น ๆ ของสหกรณ์ ให้แจ้งเจ้าหน้าที่ของกรมส่งเสริมสหกรณ์และกรมตรวจบัญชีสหกรณ์ทราบด้วยทุกคราว  ในการประชุมคณะกรรมการดำเนินการต้องมีกรรมการดำเนินการมาประชุมไม่น้อยกว่ากึ่งหนึ่งของจำนวนกรรมการดำเนินการทั้งหมด จึงจะเป็นองค์ประชุม	คณะกรรมการดำเนินการได้ ในกรณีที่เป็นการประชุมเกี่ยวกับการเปลี่ยนแปลงแก้ไขระเบียบ ข้อบังคับ และเรื่องที่สำคัญอื่น ๆ ของสหกรณ์ ให้แจ้งเจ้าหน้าที่ของกรมส่งเสริมสหกรณ์และกรมตรวจบัญชีสหกรณ์ทราบด้วยทุกคราว  ในการประชุมคณะกรรมการดำเนินการต้องมีกรรมการดำเนินการมาประชุมไม่น้อยกว่ากึ่งหนึ่งของจำนวนกรรมการดำเนินการทั้งหมด จึงจะเป็นองค์ประชุม	

ข้อความเดิม	ข้อความที่ขอแก้ไขเพิ่มเติม	เหตุผล
<b>ข้อ 94. การพ้นจากตำแหน่งของผู้จัดการ</b> ผู้จัดการของสหกรณ์ต้องพ้นจากตำแหน่งด้วยเหตุอย่างหนึ่งอย่างใด ดังต่อไปนี้ (1) ตาย (2) ลาออกโดยแสดงความจำนงทำเป็นหนังสือต่อคณะกรรมการดำเนินการ (3) ขาดคุณสมบัติตามระเบียบของสหกรณ์ หรือมีลักษณะต้องห้ามตามกฎหมายสหกรณ์กำหนด (4) ครบกำหนดตามสัญญาจ้าง  (5) ถูกเลิกจ้าง (6) ถูกลงโทษให้ออกหรือไล่ออก หรือมีพฤติกรรมอันแสดงให้เห็นเป็นประจักษ์ว่าได้กระทำการหรือละเว้นการกระทำการใด ๆ อันอาจทำให้เกิดความไม่สงบเรียบร้อยและศีลธรรมอันดีแก่ประชาชนหรือไม่เหมาะสมกับตำแหน่งหน้าที่ผู้จัดการสหกรณ์	<b>ข้อ 94. การพ้นจากตำแหน่งของผู้จัดการ</b> ผู้จัดการของสหกรณ์ต้องพ้นจากตำแหน่งด้วยเหตุอย่างหนึ่งอย่างใด ดังต่อไปนี้ (1) ตาย (2) ลาออกโดยแสดงความจำนงทำเป็นหนังสือต่อคณะกรรมการดำเนินการ (3) ขาดคุณสมบัติตามระเบียบของสหกรณ์ หรือมีลักษณะต้องห้ามตาม <b>ที่ข้อบังคับและ</b> กฎหมายสหกรณ์กำหนด (4) อายุครบหกสิบปีบริบูรณ์ หรือครบกำหนดตามสัญญาจ้าง สุดแต่เงื่อนไขใดถึงกำหนดก่อน และให้พ้นจากตำแหน่งในวันสิ้นปีทางบัญชี (5) ถูกเลิกจ้าง (6) ถูกลงโทษให้ออกหรือไล่ออก หรือมีพฤติกรรมอันแสดงให้เห็นเป็นประจักษ์ว่าได้กระทำการหรือละเว้นการกระทำการใด ๆ อันอาจทำให้เกิดความไม่สงบเรียบร้อยและศีลธรรมอันดีแก่ประชาชนหรือไม่เหมาะสมกับตำแหน่งหน้าที่ผู้จัดการสหกรณ์	เพื่อให้เป็นไปตาม ระเบียบนายทะเบียนสหกรณ์ ว่าด้วยการกำหนดข้อบังคับเกี่ยวกับการ พ้นจากตำแหน่งผู้จัดการสหกรณ์ พ.ศ.2565

ข้อความเดิม	ข้อความที่ขอแก้ไขเพิ่มเติม	เหตุผล
<b>ข้อ 95. การลาออก</b> ให้ผู้จัดการสหกรณ์ยื่นหนังสือถึงสหกรณ์ก่อนวันที่จะออก	<b>ข้อ 95. การลาออก</b> จากตำแหน่งผู้จัดการ ให้ผู้จัดการยื่นหนังสือถึงสหกรณ์ก่อนวันที่	

ข้อความเดิม	ข้อความที่ขอแก้ไขเพิ่มเติม	เหตุผล
ไม่น้อยกว่าสามสิบวัน และให้เลขานุการ คณะกรรมการดำเนินการสรรคนำเสนอ ที่ประชุมคณะกรรมการดำเนินการสรรคนำเสนอ พิจารณาการลาออกนั้น การยับยั้งการลาออกของผู้จัดการสรรคนำเสนอกระทำได้ไม่เกิน หกสิบวัน	จะออกไม่น้อยกว่าสามสิบวัน และให้ เลขานุการนำเสนอที่ประชุมคณะกรรมการ ดำเนินการพิจารณาการลาออกนั้น	

ข้อความเดิม	ข้อความที่ขอแก้ไขเพิ่มเติม	เหตุผล
<p>ข้อ 101. ผู้ตรวจสอบกิจการ ให้ที่ประชุมใหญ่เลือกตั้งสมาชิกหรือบุคคลภายนอก ผู้มีคุณวุฒิ ความรู้ความสามารถในด้านธุรกิจ การบัญชี การเศรษฐกิจหรือการ สหกรณ์ เป็นผู้ตรวจสอบกิจการของสหกรณ์ เป็นการประจำปี จำนวนไม่เกินห้าคน</p> <p>จำนวน คุณสมบัติและลักษณะต้องห้าม วิธีการรับสมัคร และการขาดจากการเป็นผู้ ตรวจสอบกิจการตลอดจนอำนาจหน้าที่ของผู้ ตรวจสอบกิจการตามวรรคหนึ่ง ให้เป็นไป ตามระเบียบที่นายทะเบียนสหกรณ์กำหนด โดยอาจกำหนดให้แตกต่างกันตามขนาด และประเภทของสหกรณ์ก็ได้</p>	<p>ข้อ 101. ผู้ตรวจสอบกิจการ ให้ที่ประชุมใหญ่เลือกตั้งสมาชิกหรือบุคคลภายนอกซึ่งเป็นบุคคลธรรมดา จำนวนหนึ่งคน หรือ หนึ่งนิติบุคคล และมีคุณสมบัติเป็นผู้ผ่านการอบรมหลักสูตรที่เกี่ยวข้องกับการ ตรวจสอบกิจการจากกรมตรวจบัญชี สหกรณ์ หรือหน่วยงานอื่นที่ได้รับการ รับรองหลักสูตรจากกรมตรวจบัญชีสหกรณ์ รวมทั้งไม่มีลักษณะต้องห้ามตามระเบียบ นายทะเบียนสหกรณ์ เป็นผู้ตรวจสอบ กิจการของสหกรณ์</p> <p>ข้อ 101/1 ขั้นตอนและวิธีการเลือกตั้ง ผู้ตรวจสอบกิจการ ให้คณะกรรมการ ดำเนินการประกาศขั้นตอนและวิธีการ เลือกตั้งเป็นลายลักษณ์อักษรให้สมาชิก ทราบก่อนวันประชุมใหญ่ และให้ประกาศ รับสมัครบุคคลเข้ารับการเลือกตั้งเป็น ผู้ตรวจสอบกิจการก่อนวันประชุมใหญ่ และ พิจารณาคัดเลือก ผู้ตรวจสอบกิจการที่มี คุณสมบัติและ ไม่มีลักษณะต้องห้ามตาม ระเบียบนายทะเบียนสหกรณ์กำหนด เพื่อ นำเสนอชื่อผู้ที่ผ่านการคัดเลือกเสนอ</p>	<p>เพื่อให้เป็นไปตาม ระเบียบนายทะเบียน สหกรณ์ ว่าด้วยการตรวจสอบกิจการของ สหกรณ์ พ.ศ.2563</p>



ข้อความเดิม	ข้อความที่ขอแก้ไขเพิ่มเติม	เหตุผล
	ให้ที่ประชุมใหญ่เลือกตั้งตามประกาศและพิจารณาอนุมัติค่าตอบแทนหรือค่าใช้จ่ายอื่นที่จำเป็นเกี่ยวกับการตรวจสอบกิจการสหกรณ์ โดยผู้สมัครเข้ารับการเลือกตั้งเป็นผู้ตรวจสอบกิจการต้องแสดงตนต่อที่ประชุมใหญ่ด้วย และให้ผู้ที่ได้รับเลือกตั้งคะแนนสูงสุดเป็นผู้ตรวจสอบกิจการ หากมีคะแนนเท่ากันให้ประธานออกเสียงเพิ่มอีกหนึ่งเสียงเป็นเสียงชี้ขาด ทั้งนี้ ให้ผู้ที่ได้รับเลือกตั้งลำดับคะแนนรองลงมาเป็นผู้ตรวจสอบกิจการสำรอง จำนวนหนึ่งคน หรือ หนึ่งนิติบุคคล	

ข้อความเดิม	ข้อความที่ขอแก้ไขเพิ่มเติม	เหตุผล
<p>ข้อ 102. การดำรงตำแหน่งผู้ตรวจสอบกิจการ ผู้ตรวจสอบกิจการอยู่ในตำแหน่งได้มีกำหนดเวลาหนึ่งปีทางบัญชีสหกรณ์ ถ้าเมื่อครบกำหนดเวลาแล้วยังไม่มีการเลือกตั้งผู้ตรวจสอบกิจการคนใหม่ ก็ให้ผู้ตรวจสอบกิจการคนเดิมปฏิบัติหน้าที่ไปพลางก่อน</p> <p>ผู้ตรวจสอบกิจการซึ่งออกไปนั้น อาจได้รับเลือกตั้งซ้ำ</p>	<p>ข้อ 102. การดำรงตำแหน่งผู้ตรวจสอบกิจการ ผู้ตรวจสอบกิจการอยู่ในตำแหน่งได้มีกำหนดเวลา<b>สามปี</b>บัญชีสหกรณ์ เมื่อครบกำหนดเวลาแล้วยังไม่มีการเลือกตั้งผู้ตรวจสอบกิจการคนใหม่ ก็ให้ผู้ตรวจสอบกิจการคนเดิมปฏิบัติหน้าที่<b>อยู่ต่อไปจนกว่าที่ประชุมใหญ่มีมติเลือกตั้งผู้ตรวจสอบกิจการคนใหม่</b></p> <p>ผู้ตรวจสอบกิจการที่พ้นจากตำแหน่งตามวาระอาจจะได้รับเลือกตั้งจากที่ประชุมใหญ่อีกได้<b>แต่ต้องไม่เกินสองวาระติดต่อกัน</b></p> <p>กรณีผู้ตรวจสอบกิจการขาดจากการเป็นผู้ตรวจสอบกิจการก่อนครบวาระ ให้กำหนดระเบียบวาระการประชุมใหญ่เพื่อเลือกตั้งผู้ตรวจสอบกิจการคนใหม่ ในคราวประชุมใหญ่ครั้งแรกหลังจากผู้ตรวจสอบกิจการคนนั้นขาดจากการเป็นผู้ตรวจสอบกิจการ และนับวาระการดำรงตำแหน่งของผู้แทนต่อเนื่องจากผู้ที่ต้นมาดำรงตำแหน่ง</p> <p>ข้อ 102/1 การขาดจากการเป็นผู้ตรวจสอบกิจการ ผู้ตรวจสอบกิจการต้องขาดจากการเป็นผู้ตรวจสอบกิจการเพราะเหตุอย่างใดอย่างหนึ่งดังต่อไปนี้</p>	

ข้อความเดิม	ข้อความที่ขอแก้ไขเพิ่มเติม	เหตุผล
	<p>(1) พ้นจากตำแหน่งตามวาระ</p> <p>(2) ตาย</p> <p>(3) ลาออก โดยแสดงเหตุผลเป็นหนังสือยื่นต่อประธานคณะกรรมการดำเนินการและให้มีผลวันที่ประชุมคณะกรรมการดำเนินการสหกรณ์มีมติรับทราบหนังสือลาออก</p> <p>(4) ที่ประชุมใหญ่ของสหกรณ์ลงมติถอดถอนผู้ตรวจสอบกิจการซึ่งเป็นบุคคลธรรมดา หรือนิติบุคคล ออกจากตำแหน่งทั้งคณะหรือรายบุคคล</p> <p>(5) อธิบดีกรมตรวจบัญชีสหกรณ์วินิจฉัยว่าขาดคุณสมบัติ หรือมีลักษณะต้องห้ามตามระเบียบนายทะเบียนสหกรณ์กำหนด</p>	

ข้อความเดิม	ข้อความที่ขอแก้ไขเพิ่มเติม	เหตุผล
<p>ข้อ 103. อำนาจหน้าที่ของผู้ตรวจสอบกิจการ ผู้ตรวจสอบกิจการมีอำนาจหน้าที่ตรวจสอบการดำเนินงานทั้งปวงของสหกรณ์ ซึ่งรวมทั้งในข้อต่อไปนี้ คือ</p> <p>(1) ตรวจสอบเอกสาร สรรพสมุด บัญชี ทะเบียนและการเงิน ตลอดจนทรัพย์สินและหนี้สินทั้งปวงของสหกรณ์ เพื่อทราบฐานะและข้อเท็จจริงของสหกรณ์ที่เป็นอยู่จริง</p> <p>(2) ตรวจสอบหลักฐานและความถูกต้องของการดำเนินธุรกิจแต่ละประเภทของสหกรณ์ เพื่อประเมินผลและอาจให้ข้อเสนอแนะแก่คณะกรรมการดำเนินการผู้จัดการและเจ้าหน้าที่ของสหกรณ์ ทั้งทางวิชาการ และทางปฏิบัติในกิจการนั้น ๆ</p>	<p>ข้อ 103. อำนาจหน้าที่ของผู้ตรวจสอบกิจการ ผู้ตรวจสอบกิจการมีอำนาจหน้าที่ตรวจสอบการดำเนินงานทั้งปวงของสหกรณ์ <b>ทั้งด้านการปฏิบัติงานเกี่ยวกับการเงิน การบัญชี และด้านปฏิบัติการ ในการดำเนินธุรกิจตามที่กำหนดไว้ในข้อบังคับของสหกรณ์ รวมทั้ง การประเมินผลการควบคุมภายใน การรักษาความปลอดภัยของข้อมูลสารสนเทศของสหกรณ์</b> และการตรวจสอบในเรื่องต่าง ๆ ดังนี้</p> <p>(1) ตรวจสอบความถูกต้องของการบันทึกบัญชีเพื่อให้เป็นไปตามแบบ และรายการที่นายทะเบียนสหกรณ์กำหนด</p> <p>(2) ประเมินความมีประสิทธิภาพและประสิทธิผลการดำเนินงานของคณะกรรมการดำเนินการเพื่อให้ข้อสังเกตและข้อเสนอแนะในการปรับปรุงการบริหารงานของคณะกรรมการดำเนินการให้เป็นไปตามกฎหมาย ข้อบังคับ และระเบียบของสหกรณ์</p>	

ข้อความเดิม	ข้อความที่ขอแก้ไขเพิ่มเติม	เหตุผล
<p>(3) ตรวจสอบการจัดจ้างและแต่งตั้งเจ้าหน้าที่ของสหกรณ์ ตลอดจนหนังสือสัญญาจ้างและหลักประกัน</p> <p>(4) ตรวจสอบการปฏิบัติงานตามแผนงาน และการใช้จ่ายเงินงบประมาณรายจ่ายประจำปีของสหกรณ์</p> <p>(5) ติดตามผลการดำเนินงานของคณะกรรมการดำเนินการ เพื่อพิจารณาหาทางปรับปรุง แผนงาน ข้อบังคับ ระเบียบ มติ ตลอดจนคำสั่งต่าง ๆ ของสหกรณ์</p> <p>(6) ตรวจสอบการปฏิบัติตามกฎหมาย ข้อบังคับ ระเบียบ มติ และคำสั่งของสหกรณ์ หรือกิจการอื่น ๆ เพื่อให้เกิดผลดีแก่การดำเนินกิจการของสหกรณ์</p> <p>ให้ผู้ตรวจสอบกิจการเสนอรายงานผลการตรวจสอบประจำเดือนต่อคณะกรรมการดำเนินการในการประชุมประจำเดือนคราวถัดไป แล้วเสนอผลการตรวจสอบประจำปีต่อที่ประชุมใหญ่ของสหกรณ์ด้วย</p> <p>หากพบข้อบกพร่องจากการตรวจสอบ ต้องแจ้งเป็นหนังสือให้คณะกรรมการดำเนินการสหกรณ์ แก้ไขโดยมิชักช้า ผู้ตรวจสอบกิจการอาจเสนอแนะแนวทางแก้ไขข้อบกพร่องนั้นด้วยก็ได้</p>	<p>(3) สอบทานระบบการปฏิบัติงานของสหกรณ์ เพื่อให้เป็นไปตามกฎหมาย ระเบียบนายทะเบียนสหกรณ์ข้อบังคับ และระเบียบของสหกรณ์ รวมทั้งคำสั่งนายทะเบียนสหกรณ์ สำนักงานสหกรณ์จังหวัด สำนักงานตรวจบัญชีสหกรณ์ กำหนดให้ต้องปฏิบัติ</p> <p>(4) ตรวจสอบและสอบทานระบบการควบคุม ดูแลรักษาทรัพย์สินของสหกรณ์ วิเคราะห์และประเมินความมีประสิทธิภาพการใช้ทรัพย์สินของสหกรณ์ เพื่อให้การใช้ทรัพย์สินเป็นไปอย่างเหมาะสมและคุ้มค่า</p> <p>(5) ตรวจสอบและติดตามการดำเนินงานของสหกรณ์ในการพิจารณาแก้ไข ข้อสังเกต หรือข้อบกพร่องเกี่ยวกับการดำเนินงานที่ได้รับแจ้งจากสำนักงานสหกรณ์จังหวัด สำนักงานตรวจบัญชีสหกรณ์ หรือผู้สอบบัญชี</p> <p>ข้อ 103/1 การรายงานผลการตรวจสอบให้ผู้ตรวจสอบกิจการมีหน้าที่รายงานผลการตรวจสอบ เป็นลายลักษณ์อักษรประจำเดือนและประจำปี เพื่อสรุปผลการตรวจสอบ รวมทั้งข้อสังเกตข้อเสนอแนะที่เป็น</p>	

ข้อความเดิม	ข้อความที่ขอแก้ไขเพิ่มเติม	เหตุผล
	<p>ประ โยชน์ และเข้าร่วมประชุมคณะกรรมการดำเนินการเพื่อแจ้งผลการตรวจสอบประจำเดือนที่ผ่านมา เข้าร่วมประชุมใหญ่เพื่อรายงานผลการตรวจสอบประจำปี เสนอต่อที่ประชุมใหญ่ของสหกรณ์ด้วย</p> <p>กรณีพบว่ามีเหตุการณ์ที่อาจก่อให้เกิดความเสียหายแก่สหกรณ์หรือสมาชิก หรือสหกรณ์มีการปฏิบัติไม่เป็นไปตามกฎหมายระเบียบ คำสั่ง ประกาศหรือคำแนะนำของทางราชการ รวมทั้งข้อบังคับ ระเบียบ มติที่ประชุมหรือคำสั่งของสหกรณ์ที่อาจจะก่อให้เกิดความเสียหายแก่สมาชิกหรือสหกรณ์อย่างร้ายแรง ให้แจ้งผลการตรวจสอบกิจการต่อคณะกรรมการดำเนินการทันทีเพื่อดำเนินการแก้ไข และให้จัดส่งสำเนารายงานดังกล่าวต่อสำนักงานตรวจบัญชีสหกรณ์ และสำนักงานสหกรณ์จังหวัดโดยเร็ว</p> <p>ให้ผู้ตรวจสอบกิจการติดตามผลการดำเนินการแก้ไขข้อบกพร่อง ข้อสังเกต และให้รายงานผลการติดตามการแก้ไข ข้อบกพร่อง ข้อสังเกตของสหกรณ์ไว้ในรายงานผลการตรวจสอบกิจการด้วย</p>	

ข้อความเดิม	ข้อความที่ขอแก้ไขเพิ่มเติม	เหตุผล
<p>ข้อ 104. ความรับผิดชอบของผู้ตรวจสอบกิจการ หากผู้ตรวจสอบกิจการตรวจพบข้อบกพร่องของสหกรณ์ ต้องแจ้งให้คณะกรรมการดำเนินการทราบเพื่อแก้ไขโดยเร็ว ผู้ตรวจสอบกิจการต้องรับผิดชอบค่าใช้จ่าย อันจะเกิดแก่สหกรณ์ด้วยเหตุอันไม่เจ้านั้น</p>	<p>ข้อ 104. ความรับผิดชอบของผู้ตรวจสอบกิจการ กรณีผู้ตรวจสอบกิจการปฏิบัติหรือละเว้น การปฏิบัติตามอำนาจหน้าที่ หรือประพฤติกิจจริยธรรมในการปฏิบัติงานจนเป็นเหตุให้สหกรณ์ได้รับความเสียหาย ผู้ตรวจสอบกิจการต้องรับผิดชอบค่าใช้จ่ายให้แก่สหกรณ์ หรือหากตรวจพบข้อบกพร่องของสหกรณ์ต้องแจ้งให้คณะกรรมการดำเนินการทราบโดยเร็ว และผู้ตรวจสอบกิจการต้องรับผิดชอบค่าใช้จ่ายอันจะเกิดแก่สหกรณ์ด้วยเหตุอันไม่เจ้านั้น</p>	

ข้อความเดิม	ข้อความที่ขอแก้ไขเพิ่มเติม	เหตุผล
	<p>การพิจารณาความรับผิดชอบของผู้ตรวจสอบกิจการให้เป็นไปตามมติของที่ประชุมใหญ่</p> <p>ข้อ 104/1 สหกรณ์มีหน้าที่ต่อผู้ตรวจสอบกิจการดังนี้</p> <p>(1) อำนวยความสะดวก ให้ความร่วมมือแก่ผู้ตรวจสอบกิจการ ในการให้คำชี้แจงตอบข้อซักถามต่าง ๆ พร้อมทั้งจัดเตรียมข้อมูล เอกสารหลักฐานประกอบการบันทึกบัญชีของสหกรณ์ เพื่อประโยชน์ในการตรวจสอบกิจการ</p> <p>(2) กำหนดระเบียบวาระการประชุมให้ผู้ตรวจสอบกิจการรายงานผลการตรวจสอบกิจการประจำเดือนและจัดทำหนังสือเชิญให้ผู้ตรวจสอบกิจการเข้าร่วมประชุม คณะกรรมการดำเนินการสหกรณ์ทุกครั้ง</p> <p>(3) พิจารณาปฏิบัติตามข้อสังเกตและข้อเสนอแนะของผู้ตรวจสอบกิจการ เพื่อให้การดำเนินงานของสหกรณ์เป็นไปโดยถูกต้องตามกฎหมาย ระเบียบ และข้อบังคับของสหกรณ์</p>	

ข้อความเดิม	ข้อความที่ขอแก้ไขเพิ่มเติม	เหตุผล
<p>ข้อ 106. ระเบียบของสหกรณ์ ให้คณะกรรมการดำเนินการมีอำนาจหน้าที่กำหนดระเบียบต่าง ๆ เพื่อดำเนินการให้เป็นไปตามวัตถุประสงค์แห่งข้อบังคับนี้ และเพื่อความสะดวกในการปฏิบัติงานของสหกรณ์ รวมทั้งในข้อต่อไปนี้</p> <p>(1) ระเบียบว่าด้วยการรับเงินฝากจากสมาชิกสหกรณ์</p> <p>(2) ระเบียบว่าด้วยการรับเงินฝากจากสหกรณ์อื่น</p> <p>(3) ระเบียบว่าด้วยการรับเงินฝากจากสมาคมพัฒนากิจสงเคราะห์</p> <p>(4) ระเบียบว่าด้วยการรับฝากจากนิติบุคคล</p> <p>(5) ระเบียบว่าด้วยการให้เงินกู้แก่สมาชิกสหกรณ์</p>	<p>ข้อ 106. ระเบียบของสหกรณ์ ให้คณะกรรมการดำเนินการมีอำนาจหน้าที่กำหนดระเบียบต่าง ๆ เพื่อดำเนินการให้เป็นไปตามวัตถุประสงค์แห่งข้อบังคับนี้ และเพื่อความสะดวกในการปฏิบัติงานของสหกรณ์ รวมทั้งในข้อต่อไปนี้</p> <p>(1) ระเบียบว่าด้วยการรับเงินฝากจากสมาชิกสหกรณ์</p> <p>(2) ระเบียบว่าด้วยการรับเงินฝากจากสหกรณ์อื่น</p> <p>(3) ระเบียบว่าด้วยการรับเงินฝากจากสมาคมพัฒนากิจสงเคราะห์</p> <p>(4) ระเบียบว่าด้วยการให้เงินกู้แก่สมาชิกสหกรณ์</p>	<p>เพื่อให้เป็นไปตามกฎกระทรวงการดำเนินงานและการกำกับดูแลสหกรณ์ออมทรัพย์และสหกรณ์เครดิตยูเนียน พ.ศ.2564</p>

ข้อความเดิม	ข้อความที่ขอแก้ไขเพิ่มเติม	เหตุผล
(6) ระเบียบว่าด้วยการให้เงินกู้แก่ สหกรณ์อื่น (7) ระเบียบว่าด้วยการ โอนสมาชิก ระหว่างสหกรณ์ (8) ระเบียบว่าด้วยการรับจ่ายและ เก็บรักษาเงิน (9) ระเบียบว่าด้วยเจ้าหน้าที่และข้อบังคับ เกี่ยวกับการทำงาน (10) ระเบียบว่าด้วยการใช้ทุนเพื่อ สาธารณประโยชน์ (11) ระเบียบว่าด้วยที่ปรึกษาและ ที่ปรึกษากิตติมศักดิ์  (12) ระเบียบอื่น ๆ ที่คณะกรรมการ ดำเนินการเห็นสมควรกำหนดไว้ให้มี เพื่อ สะดวกและเป็นแนวทางในการปฏิบัติงาน ของสหกรณ์ เฉพาะระเบียบใน (1) (2) (3) (4) และ (6) ต้องได้รับความเห็นชอบจากนายทะเบียน สหกรณ์ก่อนจึงจะใช้บังคับได้ ส่วนระเบียบ อื่นเมื่อคณะกรรมการดำเนินการกำหนดใช้ แล้ว ให้ส่งสำเนาให้นายทะเบียนสหกรณ์ กรมส่งเสริมสหกรณ์ และกรมตรวจบัญชี สหกรณ์ทราบ	(5) ระเบียบว่าด้วยการให้เงินกู้แก่ สหกรณ์อื่น (6) ระเบียบว่าด้วยการ โอนสมาชิก ระหว่างสหกรณ์ (7) ระเบียบว่าด้วยการรับจ่ายและ เก็บรักษาเงิน (8) ระเบียบว่าด้วยเจ้าหน้าที่และข้อบังคับ เกี่ยวกับการทำงาน (9) ระเบียบว่าด้วยการใช้ทุนเพื่อ สาธารณประโยชน์ (10) ระเบียบว่าด้วยที่ปรึกษาและ ที่ปรึกษากิตติมศักดิ์  <b>(11) ระเบียบว่าด้วยการตรวจสอบและ แก้ไขปัญหาหรือข้อร้องเรียนของสมาชิก</b> <b>(12) ระเบียบว่าด้วยการประชุมผ่าน สื่ออิเล็กทรอนิกส์</b> (13) ระเบียบอื่น ๆ ที่คณะกรรมการ ดำเนินการเห็นสมควรกำหนดไว้ให้มี เพื่อ สะดวกและเป็นแนวทางในการปฏิบัติงาน ของสหกรณ์ เฉพาะระเบียบใน (1) (2) (3) (5) ต้อง ได้รับความเห็นชอบจากนายทะเบียน สหกรณ์ก่อนจึงจะใช้บังคับได้ ส่วนระเบียบ อื่นเมื่อคณะกรรมการดำเนินการกำหนดใช้ แล้ว ให้ส่งสำเนาให้นายทะเบียนสหกรณ์ และกรมตรวจบัญชีสหกรณ์ทราบภายใน สามสิบวัน	

มติที่ประชุมใหญ่.....

### วาระที่ 13 เรื่อง การเลือกตั้ง คณะกรรมการดำเนินการ ประจำปี 2566

ตามข้อบังคับสหกรณ์ออมทรัพย์พนักงานห้างเซ็นทรัล จำกัด พ.ศ. 2555 ข้อ 71 (2) “อำนาจหน้าที่ที่ประชุมใหญ่ พิจารณาเลือกตั้งและถอดถอนกรรมการดำเนินการ”

ตามพระราชบัญญัติสหกรณ์ พ.ศ. 2542 มาตรา 50 กำหนดให้สหกรณ์มีคณะกรรมการดำเนินการประกอบด้วยประธานกรรมการหนึ่งคน และกรรมการอื่นอีกไม่เกินสิบสี่คน ซึ่งที่ประชุมใหญ่เลือกตั้งจากสมาชิกและมีวาระอยู่ในตำแหน่งคราวละสองปี นับแต่วันเลือกตั้งแต่ต้องไม่เกินสองวาระติดต่อกัน

ตามข้อบังคับสหกรณ์ออมทรัพย์พนักงานห้างเซ็นทรัล จำกัด พ.ศ.2555 ข้อ 74. กำหนดเวลาอยู่ในตำแหน่ง คณะกรรมการดำเนินการ มีวาระอยู่ในตำแหน่งคราวละสองปีนับแต่วันเลือกตั้ง ในวาระเริ่มแรกเมื่อครบหนึ่งปีนับแต่วันเลือกตั้ง ให้กรรมการดำเนินการสหกรณ์ออกจากตำแหน่งเป็นจำนวนหนึ่งในสองของกรรมการดำเนินการทั้งหมดโดยวิธีจับสลาก(ถ้ามีเศษให้ปัดขึ้น) และให้ถือว่าเป็นการพ้นจากตำแหน่งตามวาระ ในปีต่อไปให้กรรมการดำเนินการที่อยู่ในตำแหน่งจนครบวาระหรืออยู่นานที่สุดออกจากตำแหน่งสลับกันไปทุก ๆ ปี

เมื่อครบกำหนดแล้ว หากยังไม่มีกรรมการเลือกตั้งคณะกรรมการดำเนินการชุดใหม่ ก็ให้คณะกรรมการดำเนินการชุดเดิมรักษาการไปจนกว่าจะมีการเลือกตั้งคณะกรรมการดำเนินการชุดใหม่ แต่ต้องไม่เกินหนึ่งร้อยห้าสิบวันนับแต่วันครบวาระ

กรรมการดำเนินการซึ่งพ้นจากตำแหน่งอาจได้รับเลือกตั้งซ้ำอีกได้ แต่ต้องไม่เกินสองวาระติดต่อกัน ในกรณีที่กรรมการดำเนินการต้องพ้นจากตำแหน่งทั้งคณะ ให้กรรมการดำเนินการที่ได้รับเลือกตั้งใหม่อยู่ในตำแหน่งได้เช่นเดียวกับกรรมการดำเนินการชุดแรก และให้นำความในวรรคหนึ่งมาใช้บังคับโดยอนุโลม

ข้อ 75. การพ้นจากตำแหน่ง กรรมการดำเนินการต้องพ้นจากตำแหน่ง เพราะเหตุอย่างหนึ่งอย่างใด ดังต่อไปนี้

(1) ถึงคราวออกตามวาระ

(2) ลาออก โดยแสดงความจำนงเป็นหนังสือต่อคณะกรรมการดำเนินการ หรือลาออกต่อที่ประชุมใหญ่ของสหกรณ์ ในปี 2565 คณะกรรมการดำเนินการต้องพ้นจากตำแหน่งมีจำนวน 1 คน ตามข้อบังคับสหกรณ์ฯ ข้อ 74 และ 75 ประกอบด้วย

1.กรรมการที่ดำรงตำแหน่งมาถึงคราวต้องพ้นจากตำแหน่งไปตามวาระ มีจำนวน 8 คน ประกอบด้วย

ลำดับที่	ชื่อ – สกุล	ตำแหน่ง	วาระการดำรงตำแหน่ง			
			วาระที่ 1		วาระที่ 2	
			ปีที่ 1	ปีที่ 2	ปีที่ 1	ปีที่ 2
1	คุณ พิชัย จิราธิวัฒน์	ประธาน				2/2
2	คุณ มนทิรา ห้วยหงษ์ทอง	รองประธาน				2/2
3	คุณ วนิดา มานะกิติวิภาค	กรรมการ				2/2
4	คุณ พรทิพย์ ทองรุ่ง	กรรมการ				2/2
5	คุณ สุภา พิรุณกิติกุล	กรรมการ				2/2
6	คุณ นริษา วนิชย์กอบจินดา	กรรมการ		1/2		
7	คุณ นพดล สุขดวง	กรรมการ		1/2		
8	คุณ ชูติมา เนียมดี	กรรมการ		1/2		

2.กรรมการที่ขอลาออก มีจำนวน 1 คน ประกอบด้วย

ลำดับที่	ชื่อ – สกุล	ตำแหน่ง	วาระการดำรงตำแหน่ง			
			วาระที่ 1		วาระที่ 2	
			ปีที่ 1	ปีที่ 2	ปีที่ 1	ปีที่ 2
1	คุณ สุภาวดี เชาวจันทโร	กรรมการ	1/1			

มติที่ประชุม .....

วาระที่ 14 เรื่อง อื่น ๆ

.....  
 .....  
 .....

# การชำระเงินผ่านระบบ Bill Payment



## ธนาคารกรุงเทพ (BualuangM)

เข้าสู่ระบบ  
เลือก "จ่ายเงิน"  
เลือก "ผู้ให้บริการ"

กดที่ แวนชยาย แล้ว  
พิมพ์ "SCSC"  
แล้วกดแวนชยาย

ข้อมูลที่ต้องระบุ  
หมายเลขประจำตัวลูกค้า  
ใส่ รหัสสมาชิก  
หมายเลขอ้างอิง  
ใส่ วัตถุประสงค์  
ระบุจำนวนเงินที่ต้องการโอน  
กด "ยืนยัน"



## ธนาคารไทยพาณิชย์ (SCB EASY)

เข้าสู่ระบบ  
เลือก "จ่ายบิล"

พิมพ์ "สหกรณ์ออมทรัพย์"  
กด ค้นหา  
กดเลือก "สหกรณ์ออมทรัพย์เซ็นทรัล"  
บัญชีรับชำระ : 0023090610

ข้อมูลที่ต้องระบุ  
รหัสลูกค้า / Ref.1  
ใส่ รหัสสมาชิก  
หมายเลขอ้างอิง / Ref.2  
ใส่ วัตถุประสงค์  
ระบุจำนวนเงินที่ต้องการโอน  
กด "ยืนยัน"



## ธนาคารกรุงศรี (KMA)

เข้าสู่ระบบ  
เลือก "จ่ายบิล"  
เลือก "ค้นหาบริษัทผู้รับชำระ"

พิมพ์ "สหกรณ์"  
กด ค้นหา  
กดเลือก "สหกรณ์ออมทรัพย์พนักงานห้างเซ็นทรัล จำกัด"  
(97095) 007-0-098644

ข้อมูลที่ต้องระบุ  
หมายเลขอ้างอิงผู้ให้บริการ  
ใส่ รหัสสมาชิก  
รหัสวัตถุประสงค์  
ใส่ วัตถุประสงค์  
ระบุจำนวนเงินที่ต้องการโอน  
กด "ยืนยัน"

## ธนาคารทหารไทยธนชาติ (TTB TOUCH)



เข้าสู่ระบบ  
เลือก "จ่ายบิล"  
กด "เลือกบิล"

พิมพ์ "2236" ในช่องค้นหา  
เลือก "สหกรณ์ พ. ห้างเซ็นทรัล"

ข้อมูลที่ต้องระบุ  
หมายเลขอ้างอิงผู้ให้บริการ  
ใส่ รหัสสมาชิก  
รหัสวัตถุประสงค์  
ใส่ วัตถุประสงค์  
ระบุจำนวนเงินที่ต้องการโอน  
กด "ยืนยัน"

## ตัวอย่างวัตถุประสงค์

"001"

เงินฝากออมทรัพย์

"002"

ชำระค่าหุ้น  
หนี้รายเดือน

"003"

ชำระเงินกู้สามัญ  
เงินกู้ฉุกเฉิน และ ดอกเบี้ย





## SCSC

สหกรณ์ออมทรัพย์พนักงานห้างเซ็นทรัล จำกัด

Staff of Central Saving and Credit Cooperative Ltd.



- เกี่ยวกับสหกรณ์
- สมาชิกสหกรณ์
- บริการของสหกรณ์
- ประชาสัมพันธ์
- ประกาศ
- ถาม-ตอบ

**พยายเวลาเพิ่มอีกกก !!!!**

**สำหรับ เงินกู้พิเศษ ไม่เกิน 95 %**  
ของบุคลากรและครอบครัวของสมาชิก

**อัตราดอกเบี้ย 0.33%**  
ต่อเดือน

ทะเบียนสมาชิก:

รหัสผ่าน:

### ขั้นตอนที่ 1

สมาชิกที่ต้องการตรวจสอบข้อมูลส่วนตัวเป็นครั้งแรก **ต้องคลิกที่ ลงทะเบียน** เพื่อลงทะเบียนก่อนเข้าสู่ระบบ

### ขั้นตอนที่ 2

กรอกข้อมูลส่วนตัวให้ครบตามข้อแนะนำและตั้งรหัสผ่าน เมื่อเสร็จเรียบร้อยให้ยืนยัน โดยการคลิก ลงทะเบียน

### ขั้นตอนที่ 3

เมื่อลงทะเบียนเรียบร้อย สมาชิกเข้าสู่ระบบได้จากหน้าเว็บไซต์ และสามารถตรวจสอบข้อมูลส่วนตัวได้ด้วยตัวเอง โดยสหกรณ์จะทำการอัปเดตทุกๆ 15 วัน

ระบบลงทะเบียนสมาชิก

เลขทะเบียนสมาชิก

เลขบัตรประชาชน

ชื่อ

นามสกุล

วัน/เดือน/ปี เกิด  ตัวอย่าง : 7/7/2524

รหัสผ่าน

ยืนยันรหัสผ่าน

*Member Profile System.*

@ ระบบแสดงผลข้อมูลสมาชิก.

ข้อมูลส่วนบุคคล    ทะเบียนหุ้น    เงินกู้    ค่าประกัน    เงินฝาก    รายการเรียกเก็บ    บัญชีเงินฝาก    เปลี่ยนรหัสผ่าน

## วิธีการเซ็นสำเนาถูกต้องบัตรประชาชนเพื่อใช้กับสหกรณ์



- ลายเซ็นในเอกสารต้องเหมือนกันทุกใบ
- การเซ็น "สำเนาถูกต้อง" จะมีเส้นหรือไม่มีเส้นขีดก็ได้
- ถ้าต้องการเขียนรายละเอียดกำกับให้เขียนข้อความ ดังนี้ "ใช้สำหรับทำนิติกรรมของสหกรณ์ฯ เซ็นทรัล เท่านั้น"

"ใช้สำหรับทำนิติกรรมของสหกรณ์ฯ เซ็นทรัล เท่านั้น"

# การคำนวณเงินปันผลและเงินเฉลี่ยคืนดอกเบียเงินกู้

## วิธีการคำนวณเงินปันผล

$$\text{เงินปันผล} = (\text{ทุนเรือนหุ้นยกมา} \times \text{อัตราเงินปันผล}) + (\text{ทุนเรือนหุ้นต่อเดือน} \times \text{อัตราเงินปันผล} \times \text{เดือน} / 12)$$

**ตัวอย่าง** นาย ก. มีเงินยอดทุนเรือนหุ้น ยกมาจากปี 2564 จำนวน 100,000.00 บาท  
 ตลอดปี 2565 นาย ก. ส่งเงินค่าหุ้นเดือนละ 1,000.00 บาท  
 ที่ประชุมใหญ่มีมติให้จ่ายเงินปันผลในอัตราร้อยละ 2.50

เดือน	ทุนเรือนหุ้น (ต่อเดือน)	ระยะเวลา (เดือน)	การคำนวณ	เงินปันผล ที่ได้
31 ธันวาคม 2564 ยอดยกมา 100,000.00 บาท			$100,000.00 \times 2.50 / 100$	2,500.00
ปี 2565				
มกราคม	1,000.00	11	$1,000.00 \times 2.50 / 100 \times 11 / 12$	22.92
กุมภาพันธ์	1,000.00	10	$1,000.00 \times 2.50 / 100 \times 10 / 12$	20.83
มีนาคม	1,000.00	9	$1,000.00 \times 2.50 / 100 \times 9 / 12$	18.75
เมษายน	1,000.00	8	$1,000.00 \times 2.50 / 100 \times 8 / 12$	16.67
พฤษภาคม	1,000.00	7	$1,000.00 \times 2.50 / 100 \times 7 / 12$	14.58
มิถุนายน	1,000.00	6	$1,000.00 \times 2.50 / 100 \times 6 / 12$	12.50
กรกฎาคม	1,000.00	5	$1,000.00 \times 2.50 / 100 \times 5 / 12$	10.42
สิงหาคม	1,000.00	4	$1,000.00 \times 2.50 / 100 \times 4 / 12$	8.33
กันยายน	1,000.00	3	$1,000.00 \times 2.50 / 100 \times 3 / 12$	6.25
ตุลาคม	1,000.00	2	$1,000.00 \times 2.50 / 100 \times 2 / 12$	4.17
พฤศจิกายน	1,000.00	1	$1,000.00 \times 2.50 / 100 \times 1 / 12$	2.08
ธันวาคม	1,000.00	0	$1,000.00 \times 2.50 / 100 \times 0 / 12$	-
	12,000.00			137.50
<b>เงินปันผล ปี 2565</b>			<b><math>2,500.00 + 137.50 =</math></b>	<b>2,637.50</b>

## วิธีการคำนวณเงินเฉลี่ยคืนดอกเบียเงินกู้

$$\text{เงินเฉลี่ยคืนดอกเบียเงินกู้} = \text{ดอกเบียเงินกู้สะสมตลอดปี} \times \text{อัตราเงินเฉลี่ยคืนดอกเบียเงินกู้}$$

**ตัวอย่าง** นาย ก. มีเงินกู้สหกรณ์ เสียดอกเบี้ยเงินกู้ ตลอดปี 2565 = 1,000.00 บาท  
 ที่ประชุมใหญ่มีมติจ่ายเงินเฉลี่ยคืนดอกเบียเงินกู้ 15%  
 เงินเฉลี่ยคืนดอกเบียเงินกู้ =  $1,000.00 \times 0.15 = 150.00$  บาท

# ภาพบรรยากาศประชุมใหญ่ ประจำปี 2564

เมื่อวันที่ 25 มีนาคม 2565 ณ ห้อง I-CARE ชั้น 2 อาคารเซ็นทรัลสิลมทาวเวอร์





## สหกรณ์ออมทรัพย์พนักงานห้างเซ็นทรัล จำกัด

306 ชั้น 10 อาคารจอดรถ เซ็นทรัลสีลมทาวเวอร์  
ถนนสีลม แขวงสุริยวงค์ เขตบางรัก กรุงเทพฯ 10500  
โทร : 02-235-9116 (-9) Fax. : 02-235-9115

